กรมชลประทาน

จุลสาร

สำนักงานชลประทานที่ 11

ปีที่ 7 ฉบับที่ 68

ส่วนบริหารทั่วไป
ฝ่ายประชาสัมพันธ์และสารสนเทศ

สำนักงานชลประทานที่ 11
02-583-3025
WWW11.rid.go.th/rid11

สารบัญ

รายการ	หน้า
แสดงมุทิตาจิต และขอพรเพื่อเป็นสิริมงคล เนื่องในโอกาสวันขึ้นปีใหม่ 2566	1
ร่วมวางแจกันดอกไม้ " วันชูชาติ "	2 - 4
ดำเนินการตรวจสอบหน้างานที่สถานีสูบน้ำ ประตูระบายน้ำคลองมหาชัย	5
พล.อ.ประวิตร วงษ์สุวรรณ ติดตามงานพัฒนาแหล่งน้ำเมืองสมุทรสงคราม และสมุทรสาคร	6 - 7
ลงพื้นที่ตรวจสอบการกำจัดวัชพืชในคลองขวาง - เปรง - ชวดพร้าว จังหวัดฉะเชิงเทรา	8
ลงพื้นที่ประตูระบายน้ำกลางคลองพระองค์ และประตูระบายน้ำบึงฝรั่ง	9 - 10
ดำเนินการกำจัดวัชพืชบริเวณ ประตูระบายน้ำ ปลายคลองซอยที่ 6	11
เข้าปฏิบัติการจัดเก็บวัชพืชยิ่งขึ้น บริเวณประตูระบายน้ำปากคลองสาย 4	12
ร่วมกำจัดวัชพืชในคลองสำโรง	13
กำจัดวัชพืชคลองสวน - บางเรือน - วังตะเคียน	14

สารบัญ

รายการ	หน้า
นำเรือนวัตกรรมลงพื้นที่เก็บวัชพืชและผักตบชวา อย่างต่อเนื่อง บริเวณคลองสถาพร	15
สาระน่ารู้	16
สารผู้บริหาร	17

แสดงมุทิตาจิต และขอพรเพื่อเป็นสิริมงคล เนื่องในโอกาสวันขึ้นปีใหม่ 2566

นายประพิศ จันทร์มา
อธิบดีกรมชลประทาน

วันพุธที่ 4 มกราคม พ.ศ. 2566 นายชุติมันต์ สกุลพราหมณ์ ผู้อำนวยการสำนักงานชลประทานที่ 11 นำคณะผู้บริหารของสำนักงานชลประทานที่ 11 ร่วมแสดงมุทิตาจิต และขอพรเพื่อเป็นสิริมงคล เนื่องในโอกาสวันขึ้นปีใหม่ 2566 โดยขอพรจากนายประพิศ จันทร์มา อธิบดีกรมชลประทาน นายสุริยพล นุชอนงค์ รองอธิบดีฝ่ายบริหาร นายชูชาติ รักจิตร รองอธิบดีฝ่ายก่อสร้าง กรมชลประทาน โดยมีนายยงยส เนียมทรัพย์ รองผู้อำนวยการสำนักงานชลประทานที่ 11 พร้อมด้วยผู้อำนวยการส่วน ผู้อำนวยการโครงการ หัวหน้าฝ่าย และเจ้าหน้าที่ของสำนักงานชลประทานที่ 11 ร่วมขอพรปีใหม่ 2566 ณ กรมชลประทาน สามเสน

ร่วมวางแจกันดอกไม้ " วันชูชาติ "

หม่อมหลวงชูชาติ กำภู เกิดเมื่อวันที่ 4 มกราคม 2448 ที่ตำบลประตูสามยอด อำเภอพระนคร จังหวัดพระนคร เป็นบุตรคนโตของพลตรี พระยาสุรเสนา (ม.ร.ว.ชิต กำภู) และคุณหญิงผอบ สุรเสนา ท่านได้รับ พระราชทานนาม " ชูชาติ "

จากสมเด็จพระศรีพัชรินทราบรมราชินีนาถ ท่านมีน้องชายหญิงร่วมบิดามารดา 12 คน หม่อมหลวงชูชาติ กำภู เริ่มการศึกษาในโรงเรียนมัธยมวัดเทพศิรินทร์ เมื่อ พ.ศ.2457 ศึกษาจบได้รับประกาศนียบัตรชั้นมัธยมบริบูรณ์ เมื่อมีอายุได้ 17 ปี และสอบชิงทุนได้รับทุนเล่าเรียนหลวงให้ไปศึกษาต่อ ณ ประเทศอังกฤษ ได้เข้าศึกษาที่ St. Peter's School, York, England เมื่อ พ.ศ.2466 เป็นเวลา 2 ปี แล้วจึงเข้าศึกษาในมหาวิทยาลัยที่ City and Guild's Engineering College, London University เมื่อ พ.ศ. 2468 ศึกษาอยู่ 5 ปี สำเร็จการศึกษาขั้นปริญญาโททางวิศวกรรมโยธา ได้รับประกาศนียบัตรและปริญญาบัตร A.C.G.I., B.Sc. ทางวิศวกรรมโยธา A.D.I.C. (Advanced Diploma of Imperial College) และปริญญาโท M.Sc. ทางคอนกรีตและไฮโดรลิกส์ ใน พ.ศ.2472 ได้เข้าฝึกงานด้านวิศวกรรมโยธา ในกรมโยธาธิการของอังกฤษ 1 ปี กลับประเทศไทย เข้ารับราชการในกรมชลประทาน เมื่อ พ.ศ.2473 หม่อมหลวงชูชาติ กำภู บรรจุเข้ารับราชการในกรมชลประทาน เมื่อวันที่ 18 สิงหาคม 2473 จนเกษียณอายุราชการ รวมเวลารับราชการ 36 ปี และเข้ารับราชการในกรมชลประทานเพียง 18 ปี ก็ได้รับพระบรมราชโองการโปรดเกล้าฯ แต่งตั้งให้ดำรงตำแหน่งอธิบดีกรมชลประทาน เมื่อวันที่ 21 มกราคม 2492 และได้ดำรงตำแหน่งนี้ต่อมาอีกเป็นเวลานานถึง 18 ปี

ผลงานทางด้านวิชาการของท่าน ท่านได้เขียนตำราว่าด้วยน้ำฝน น้ำท่าของประเทศไทยไว้เป็นคู่มือที่ใช้ในงาน กับเป็นการเผยแพร่ความรู้ในเรื่องน้ำสืบมาจนกระทั่งปัจจุบันนี้ และผลงานการค้นคว้าปรากฏการณ์ของน้ำฝน น้ำท่า ได้เขียนเป็นวิทยานิพนธ์นำเสนอราชบัณฑิตยสถาน เป็นผลให้หม่อมหลวงชูชาติ กำภู ได้รับแต่งตั้งให้เป็นราชบัณฑิตในสาขาวิชาวิทยาศาสตร์ประยุกต์ เมื่อวันที่ 6 ตุลาคม 2485 ผลงานที่ดีเด่นทางด้านอื่น เนื่องจากผลงานของกรมชลประทานภายใต้การนำของหม่อมหลวงชูชาติ กำภู เป็นที่ประจักษ์และได้รับความไว้วางใจจากทุกรัฐบาลตลอดมา ดังนั้นนอกจากงานในหน้าที่ของกรมชลประทานโดยตรงแล้วรัฐบาลยังมอบหมายให้หม่อมหลวงชูชาติ กำภู จัดตั้งเหมืองลิกไนท์ ขององค์การลิกไนท์ก่อตั้งบริษัทชลประทานซีเมนต์ จำกัด โรงไฟฟ้าที่บางกรวย โรงไฟฟ้าลิกไนท์ที่กระบี่ ก่อตั้งบริษัทปุ๋ยเคมีและโรงงานปุ๋ยเคมีที่แม่เมาะ จังหวัดลำปาง และก่อตั้งบริษัทอุตสาหกรรมเครื่องจักรไทย จำกัด

ดำเนินการตรวจสอบหน้างานที่สถานีสูบน้ำประตูระบายน้ำคลองมหาชัย

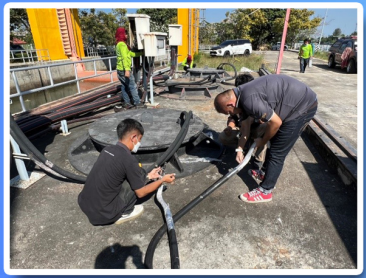

วันที่ 5 มกราคม 2566 เวลา 10.00 น. คณะกรรมการตรวจรับพัสดุงานว่าจ้างซ่อมใหญ่เครื่องสูบน้ำ สำนักงานชลประทานที่ 11 จังหวัดนนทบุรี จำนวน 27 เครื่อง ประกอบด้วย นายพิเชษฐ สว่างปาน หัวหน้าฝ่ายปฏิบัติการสูบน้ำ นายปริญญา คณานุรักษ์ หัวหน้าฝ่ายช่างกลโครงการชลประทานสมุทรสาคร ว่าที่ร้อยตรีสุทธิพันธ์ รอดเนียม หัวหน้าฝ่ายช่างกลโครงการส่งน้ำและบำรุงรักษาพระพิมล ร่วมดำเนินการตรวจสอบหน้างานที่สถานีสูบน้ำ ประตูระบายน้ำคลองมหาชัย ตำบลโคกขาม อำเภอเมืองสมุทรสาคร จังหวัดสมุทรสาคร

พล.อ.ประวิตร วงษ์สุวรรณ ติดตามงานพัฒนาแหล่งน้ำเมืองสมุทรสงครามและสมุทรสาคร

วันนี้ 13 มกราคม 2566 พลเอกประวิตร วงษ์สุวรรณ รองนายกรัฐมนตรี ในฐานะผู้อำนวยการกองอำนวยการน้ำแห่งชาติ (กอนช.) ลงพื้นที่ตรวจราชการ และติดตามผลการดำเนินงานโครงการแก้มลิงทุ่งหิน จ.สมุทรสงคราม และโครงการประตูระบายน้ำและสถานีสูบน้ำคลองอ้อมตัน จ.สมุทรสาคร โดยมี ดร.สุรสีห์ กิติมณฑล เลขาธิการสำนักงานทรัพยากรน้ำแห่งชาติพร้อมด้วย นายประพิศ จันทร์มา อธิบดีกรมชลประทาน ดร.ทวีศักดิ์ ธนเดโชพล รองอธิบดีกรมชลประทาน นายพงษ์ศักดิ์ ฤทธิสมิต ผู้อำนวยการสำนักงานชลประทานที่ 13 นายเอนก ก้านสังวอน ผู้อำนวยการสำนักเครื่องจักรกล นายเดช เล็กวิชัย ผู้อำนวยการกองพัฒนาแหล่งน้ำขนาดกลาง นายชุติมันต์ สกุลพราหมณ์ ผู้อำนวยการสำนักงานชลประทานที่ 11 นายยงยส เนียมทรัพย์ รองผู้อำนวยการสำนักงานชลประทานที่ 11 นายเฉลิมพล ทองน้อย ผู้อำนวยการส่วนบริหารจัดการน้ำและบำรุงรักษา นายสากล ชลคีรี ผู้อำนวยการโครงการชลประทานสมุทรสาคร นายณัฐวุฒิ สินธุวงษ์ ผู้อำนวยการโครงการส่งน้ำและบำรุงรักษาภาษีเจริญ หัวหน้าฝ่าย และผู้เกี่ยวข้องร่วมลงพื้นที่ในครั้งนี้

นายประพิศ จันทร์มา กรมชลประทาน เปิดเผยว่า กรมชลประทาน ได้ร่วมบูรณาการกับหน่วยงานที่เกี่ยวข้อง ดำเนินโครงการปรับปรุงเพิ่มประสิทธิภาพแก้มลิงทุ่งหิน จ.สมุทรสงคราม มีระยะเวลาการดำเนินงานตั้งแต่ปี 2565 – 2568 โดยมีแผนหลักในการพัฒนาและฟื้นฟู 4 ด้าน ได้แก่ 1. การบริหารจัดการ ศึกษา สำรวจ ออกแบบ และการขออนุญาตใช้พื้นที่จากหน่วยงานที่เกี่ยวข้อง 2.สร้างความมั่นคงของน้ำภาคการเกษตร ขุดลอกแก้มลิงทุ่งหิน พื้นที่ 2,623 ไร่ ปริมาณดินขุดรวม 5 ล้าน ลบ.ม. ปรับปรุงท่อรับน้ำจำนวน 1 แห่ง ปรับปรุงประตูระบายน้ำ 3 แห่ง ปรับปรุงท่อระบายน้ำ 2 แห่ง ปรับปรุงถนนเชื่อมต่อโครงการฯ และก่อสร้างโรงกรองน้ำ 3.การจัดการน้ำท่วมและอุทกภัย ปรับปรุงเส้นทางน้ำเข้าโครงการฯ

นายพงษ์นรา เย็น

ลงพื้นที่ตรวจสอบการกำจัดวัชพืชในคลองขวาง - เปรง - ชวดพร้าว จังหวัดฉะเชิงเทรา

วันที่ 16 มกราคม 2566 เวลา 10:00 น. นายธีรภัทร สามไพบูลย์ ผู้อำนวยการโครงการส่งน้ำและบำรุงรักษาพระองค์ไชยานุชิต สำนักงานชลประทานที่ 11 มอบหมายให้นายปรีชากร พฤกษะวัน หัวหน้าฝ่ายส่งน้ำและบำรุงรักษาที่ 2 ลงพื้นที่ตรวจสอบการกำจัดวัชพืชในคลองขวาง-เปรง-ชวดพร้าว ของสำนักเครื่องจักรกล ปัจจุบันดำเนินการอยู่บริเวณ หมู่ 10 ตำบลคลองนครเนื่องเขต อำเภอเมืองฉะเชิงเทรา จังหวัดฉะเชิงเทรา

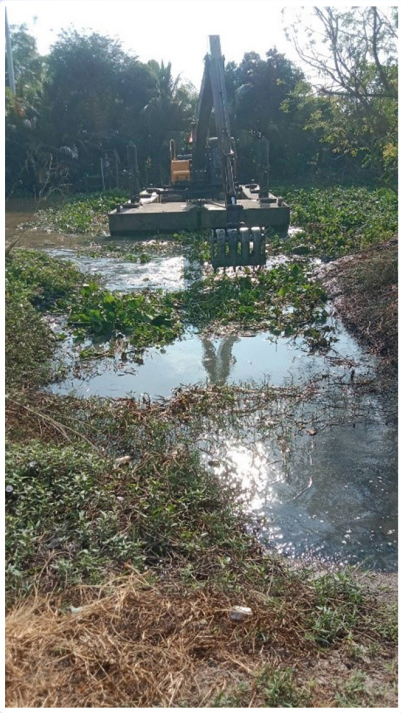

ลงพื้นที่ประตูระบายน้ำกลางคลองพระองค์ และประตูระบายน้ำบึงฝรั่ง

วันที่ 18 มกราคม 2566 เวลา 13.00 น. นายชุติมันต์ สกุลพราหมณ์ ผู้อำนวยการสำนักงานชลประทานที่ 11 มอบหมายให้นายเฉลิมพล ทองน้อย ผู้อำนวยการส่วนบริหารจัดการน้ำและบำรุงรักษา พร้อมด้วย นายจิตเทพ เก้าพัฒนสกุล หัวหน้าฝ่ายบริหารจัดการน้ำ นายฉลาด พันธุ์ไพร หัวหน้าฝ่ายประมวลวิเคราะห์สถานการณ์น้ำ และเจ้าหน้าที่ที่เกี่ยวข้อง ลงพื้นที่ติดตามการบริหารจัดการน้ำฝั่งตะวันออกของแม่น้ำเจ้าพระยา ช่วงฤดูแล้งปี 2565/2566 บริเวณประตูระบายน้ำกลางคลองพระองค์ และประตูระบายน้ำบึงฝรั่ง

HITACHI

ดำเนินการกำจัดวัชพืช บริเวณ ประตูระบายน้ำปลายคลองซอยที่ 6

วันที่ 20 มกราคม 2566 โครงการส่งน้ำและบำรุงรักษารังสิตใต้ สำนักงานชลประทานที่ 11 โดยนายวิรวัฒน์ ผสมทรัพย์ ผู้อำนวยการโครงการส่งน้ำและบำรุงรักษารังสิตใต้ มอบหมายให้นายสรณคมน์ ช่างวิทยาการหัวหน้าฝ่ายส่งน้ำและบำรุงรักษาที่ 1 พร้อมเจ้าหน้าที่ฝ่ายงาน ดำเนินการกำจัดวัชพืช บริเวณ ประตูระบายน้ำปลายคลองซอยที่ 6 ต.บึงคำพร้อย อ.ลำลูกกา จ.ปทุมธานี

เข้าปฏิบัติการจัดเก็บวัชพืชยิ่งขึ้น บริเวณประตูระบายน้ำปากคลองสาย 4

วันที่ 23 มกราคม พ.ศ. 2566 นายนิคม สุคันธพฤกษ์ ผู้อำนวยการโครงการส่งน้ำและบำรุงรักษาเจ้าเจ็ด - บางยี่หน สำนักงานชลประทานที่ 11 จัดส่งเจ้าหน้าที่ เข้าปฏิบัติการจัดเก็บวัชพืชอย่างต่อเนื่องกำจัดวัชพืช สิ่งกีดขวางทางน้ำเป็นการเพิ่มประสิทธิภาพการระบายน้ำ และลดการแพร่ขยายพันธุ์วัชพืชผักตบชวา โดยมีวัตถุประสงค์เพื่อกำจัดสิ่งกีดขวางทางน้ำ และช่วยให้การระบายน้ำมีประสิทธิภาพมากยิ่งขึ้น บริเวณประตูระบายน้ำปากคลองสาย 4 ตำบลเจ้าเจ็ด อำเภอเสนา จังหวัดพระนครศรีอยุธยา

ร่วมกำจัดวัชพืชในคลองสำโรง

วันที่ 26 มกราคม 2566 นายธีรภัทร สามไพบูลย์ ผู้อำนวยการโครงการส่งน้ำและบำรุงรักษาพระองค์ไชยานุชิต สำนักงานชลประทานที่ 11 มอบหมายให้นายสุกฤษฎิ์ สังขะวร หัวหน้าฝ่ายส่งน้ำและบำรุงรักษาที่ 4 ปากตะคลอง พร้อมด้วยเจ้าหน้าที่ และกลุ่มผู้ใช้น้ำชลประทานกลุ่มบริหารและกลุ่มพื้นฐาน ตำบลท่าสะอ้าน ร่วมกำจัดวัชพืชในคลองสำโรง ตำบลท่าสะอ้าน อำเภอบางปะกง จังหวัดฉะเชิงเทรา โดยชลประทานได้นำเรือนวัตกรรมลงเก็บวัชพืชผักตบชวา กลุ่มบริหารช่วยกำจัดวัชพืชผักบุ้ง เพื่อเร่งแก้ไขปัญหาเรื่องน้ำให้กับประชาชนที่ได้รับความเดือดร้อน และเพิ่มประสิทธิภาพในการระบายน้ำให้ดียิ่งขึ้น เป็นการส่งเสริมการมีส่วนร่วมระหว่างชลประทาน ประชาชน กลุ่มผู้ใช้น้ำกลุ่มพื้นฐานและกลุ่มบริหาร

กำจัดวัชพืชคลองสวน - บางเรือน - วังตะเคียน

วันที่ 27 มกราคม พ.ศ.2566 นายธีรภัทร สามไพบูลย์ ผู้อำนวยการโครงการส่งน้ำและบำรุงรักษาพระองค์ไชยานุชิต สำนักงานชลประทานที่ 11 มอบหมายให้ นายปรีชากร พฤกษะวัน หัวหน้าฝ่ายส่งน้ำและบำรุงรักษาที่ 2 และ นายพิทยา ฤาฤิจ หัวหน้าฝ่ายส่งน้ำและบำรุงรักษาที่ 3 ร่วมกับองค์การบริหารส่วนจังหวัดฉะเชิงเทรา ดำเนินการกำจัดวัชพืชคลองสวน - บางเรือน -วังตะเคียน ตำบลเกาะไร่ อำเภอบ้านโพธิ์ จังหวัดฉะเชิงเทรา ถึงตำบลวังตะเคียน อำเภอเมืองฉะเชิงเทรา จังหวัดฉะเชิงเทรา มีวัตถุประสงค์เพื่อเป็นการเพิ่มประสิทธิภาพการส่งน้ำให้ดียิ่งขึ้น

นำเรือนวัตกรรมลงพื้นที่เก็บวัชพืชผักตบชวา อย่างต่อเนื่องบริเวณคลองสถาพร

วันที่ 30 มกราคม 2566 นายมงกุฎ เศรษฐเอกพันธ์ ผู้อำนวยการโครงการส่งน้ำและบำรุงรักษาพระพิมล สำนักงานชลประทานที่ 11 มอบหมายให้นายกิตติคุณ เรืองรังษี หัวหน้าฝ่ายส่งน้ำและบำรุงรักษาที่ 1 พร้อมด้วยเจ้าหน้าที่ นำเรือนวัตกรรมลงพื้นที่เก็บวัชพืชผักตบชวา อย่างต่อเนื่องบริเวณคลองสถาพร ต.ลำพญา อ.บางเลน จ.นครปฐม เพื่อเร่งแก้ไขปัญหาความเดือดร้อนของประชาชนในพื้นที่ และเพิ่มประสิทธิภาพในการระบายน้ำให้ดียิ่งขึ้น

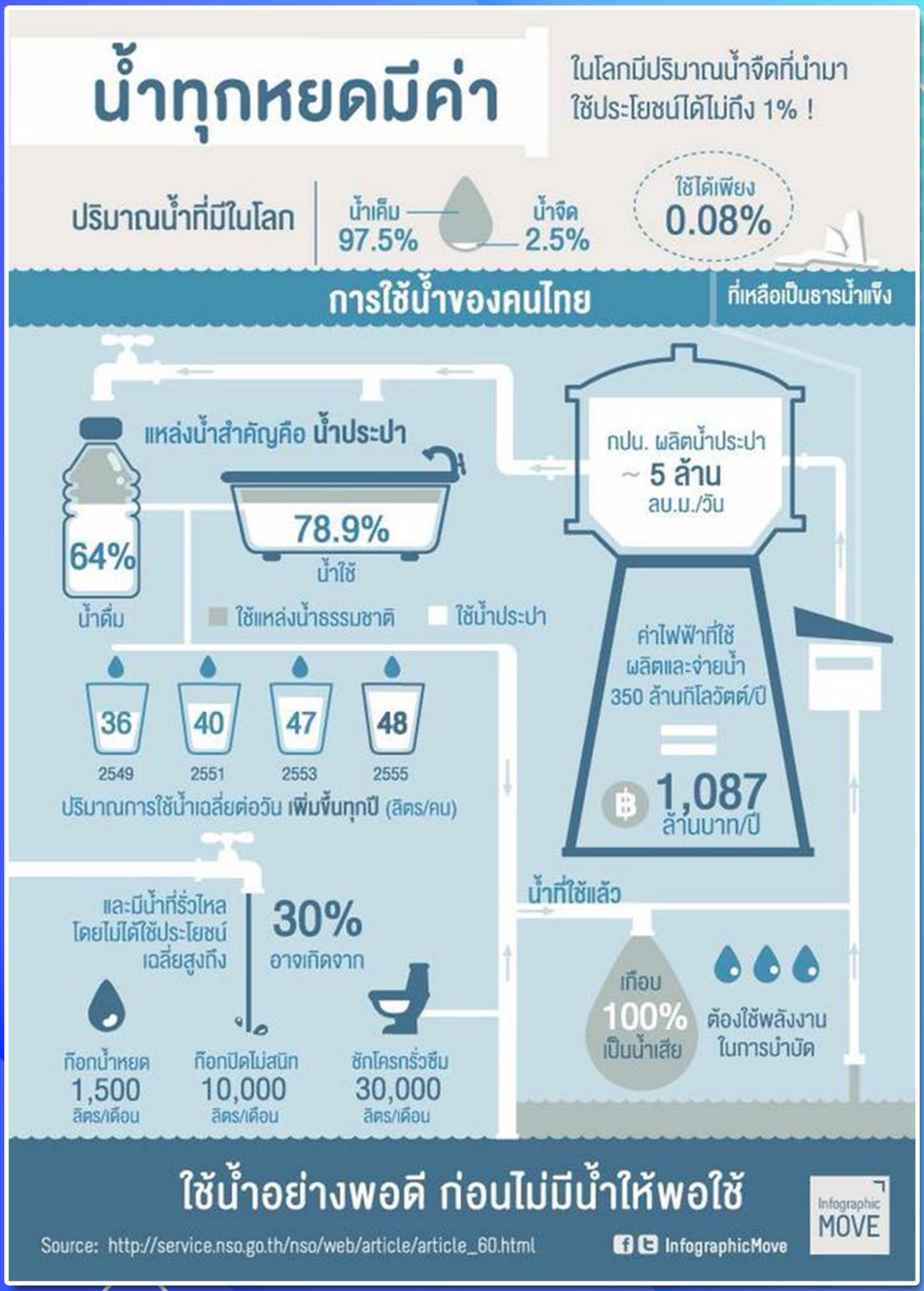
น้ำทุกหยดมีค่า
ในโลกมีปริมาณน้ำจืดที่นำมาใช้ประโยชน์ได้ไม่ถึง 1% !
ปริมาณน้ำที่มีในโลก
น้ำเค็ม 97.5%
น้ำจืด 2.5%
ใช้ได้เพียง 0.08%
การใช้น้ำของคนไทย
ที่เหลือเป็นธารน้ำแข็ง
แหล่งน้ำสำคัญคือ น้ำประปา
64% น้ำดื่ม
78.9% น้ำใช้
ใช้แหล่งน้ำธรรมชาติ
ใช้น้ำประปา
กปน. ผลิตน้ำประปา ~ 5 ล้าน ลบ.ม./วัน
ค่าไฟฟ้าที่ใช้ผลิตและจ่ายน้ำ 350 ล้านกิโลวัตต์/ปี
= ฿ 1,087 ล้านบาท/ปี
36 2549
40 2551
47 2553
48 2555
ปริมาณการใช้น้ำเฉลี่ยต่อวัน เพิ่มขึ้นทุกปี (ลิตร/คน)
และมีน้ำที่รั่วไหลโดยไม่ได้ใช้ประโยชน์เฉลี่ยสูงถึง 30% อาจเกิดจาก
ก๊อกน้ำหยด 1,500 ลิตร/เดือน
ก๊อกปิดไม่สนิท 10,000 ลิตร/เดือน
ชักโครกรั่วซึม 30,000 ลิตร/เดือน
น้ำที่ใช้แล้ว
เกือบ 100% เป็นน้ำเสีย
ต้องใช้พลังงานในการบำบัด
ใช้น้ำอย่างพอดี ก่อนไม่มีน้ำให้พอใช้
Source: http://service.nso.go.th/nso/web/article/article_60.html
InfographicMove
Infographic MOVE

CKO
สารผู้บริหาร
การจัดการความรู้

ตามที่รัฐบาลได้กำหนดยุทธศาสตร์ประเทศไทย 4.0 นำมาซึ่งระบบราชการ 4.0 ด้วยหลักการ ระบบราชการต้องเป็นที่พึ่งของประชาชนและเชื่อถือไว้ใจได้ ซึ่งมี 3 องค์ประกอบ ได้แก่ เปิดกว้างและเชื่อมโยงกัน มีขีดสมรรถนะสูงและทันสมัย ยึดประชาชนเป็นศูนย์กลาง และสำหรับกรมชลประทานซึ่งมีวัฒนธรรมกรมชลประทาน คือ“เชี่ยวชาญเรื่องน้ำ ทำงานมีมาตรฐาน บูรณาการเพื่อประชาชน” ซึ่งตอบสนองต่อแนวทางระบบราชการ 4.0 ทั้งในประเด็น การทำงานที่มีสมรรถนะสูง และมีการเชื่อมโยงบูรณาการเพื่อตอบสนองต่อประชาชน ซึ่งการปฏิบัติงานให้สอดคล้องกับแนวทางดังกล่าวปัจจัยที่มีส่วนสำคัญ ได้แก่ การนำนวัตกรรมเข้ามามีส่วนร่วมในการปฏิบัติงาน

สำหรับในปี พ.ศ. 2566 การดำเนินการจัดการความรู้ (Knowledge Management) ได้กำหนดให้มีกิจกรรมการปรับปรุงกระบวนงาน/พัฒนานวัตกรรมจากกระบวนการคิดเชิงออกแบบ (Design Thinking) ซึ่งเป็นกระบวนการทำความเข้าใจปัญหาของผู้รับบริการ นำเสนอแนวทางแก้ไขปัญหาในรูปแบบใหม่ที่อาจไม่เคยคิดมาก่อน โดยผ่านกระบวนการ 5 ขั้นตอน ได้แก่ ทำความเข้าใจปัญหา กำหนดปัญหาให้ชัดเจน ระดมความคิด สร้างต้นแบบ และทดสอบ

“ผมในฐานะผู้บริหารจัดการความรู้ พร้อมสนับสนุนบุคลากร เพื่อสร้างสรรค์องค์ความรู้ในการพัฒนากระบวนงานและวิธีคิดใหม่ๆ เพื่อสนับสนุนการขับเคลื่อนภารกิจขององค์กร ให้บรรลุเป้าประสงค์ตามภารกิจของกรมชลประทานอย่างมีประสิทธิภาพ”

นายชุติมันต์ สกุลพราหมณ์
ผู้อำนวยการสำนักงานชลประทานที่ 11