



จุดสารข่าว

สำนักงานชลประทานที่ ๑๑

ปีที่ ๒ ฉบับที่ ๑๓ ประจำเดือน กรกฎาคม ๒๕๕๘



สำนักงานชลประทานที่ ๑๑
กรมชลประทานกระทรวงเกษตรและสหกรณ์

จุลสารข่าว

สำนักงานชลประทานที่ ๑๑ ปีที่ ๒ ฉบับที่ ๑๓
ประจำเดือน กรกฎาคม ๒๕๕๘



สารบัญ

ข่าวประชาสัมพันธ์

หน้า

นายสมศักดิ์ เกตุจำนงค์ ผู้อำนวยการสำนักงานชลประทานที่ ๑๑ ตรวจสอบพื้นที่ถนนคันกั้นน้ำฝั่งขวาคลองพระยาบรรลือ	๑
สำนักงานชลประทานที่ ๑๑ กรมชลประทาน ร่วมกับองค์การบริหารส่วนตำบล คลองหก ดำเนินการสูบน้ำจากสระเก็บน้ำพระราม ๙ อันเนื่องมาจากพระราชดำริ	๒
นายสุเทพ น้อยไพโรจน์ รองอธิบดีฝ่ายบำรุงรักษา พร้อมด้วยนายพงศธร สัจจชลพันธ์ ผู้ว่าราชการจังหวัดปทุมธานีและนายพิสิษฐ์ พิบูลย์ศิริ ผู้อำนวยการโครงการส่งน้ำและ บำรุงรักษารังสิตเหนือ นายชูชาติ ศุภวรรธนากร ผู้อำนวยการโครงการชลประทานปทุมธานี ลงพื้นที่บริเวณคลองระพีพัฒน์ติดตามและแก้ไขปัญหาการนำน้ำไปผลิตน้ำประปาที่โรงผลิต น้ำประปาฉะบู่ โดยกรมชลประทานนำเรือขุดมาใช้ในการเปิดทางน้ำ	๓
นายสมศักดิ์ เกตุจำนงค์ ผู้อำนวยการสำนักงานชลประทานที่ ๑๑ พร้อมด้วย นายเทอดธรรม วงศ์กาฬสินธุ์ ผู้อำนวยการส่วนบริหารจัดการน้ำและบำรุงรักษา สำนักงานชลประทานที่ ๑๑ ลงพื้นที่ติดตามการระบายน้ำจากแม่น้ำป่าสัก ผ่านคลองระพีพัฒน์ และคลอง ๑๓ ตามลำดับเพื่อช่วยเหลือการประปาส่วนภูมิภาคฉะบู่	๔
ธรรมะให้ข้อคิด	๕
มุมหัวเราะ	๖
สาระน่ารู้จาก สชป.๑๑	๗

นายสมศักดิ์ เกตุจำนงค์ ผู้อำนวยการสำนักงานชลประทานที่ ๑๑

ตรวจสอบพื้นที่ถนนคั่นกั้นน้ำฝั่งขวาคลองพระยาบรรลือ



วันจันทร์ ที่ ๖ กรกฎาคม ๒๕๕๘ นายสมศักดิ์ เกตุจำนงค์ ผู้อำนวยการสำนักงานชลประทานที่ ๑๑ พร้อมคณะเข้าตรวจสอบพื้นที่ถนนคั่นกั้นน้ำฝั่งขวาคลองพระยาบรรลือ กม.๒๑+๗๙๕-๒๑+๘๙๕ ช่วงคอสะพานหน้าสุเหร่าตำบลสามเมือง อำเภอลาดบัวหลวง จังหวัดพระนครศรีอยุธยา ฝ่ายส่งน้ำและบำรุงรักษาที่ ๓ โครงการส่งน้ำและบำรุงรักษาพระยาบรรลือ สำนักงานชลประทานที่ ๑๑ เพื่อประสานหน่วยงานที่เกี่ยวข้องเร่งรัดดำเนินการต่อไป

**สำนักงานชลประทานที่ ๑๑ กรมชลประทาน ร่วมกับองค์การบริหารส่วนตำบล
คลองหก ดำเนินการสูบน้ำจากสระเก็บน้ำพระราม ๙ อันเนื่องมาจากพระราชดำริ
เพื่อช่วยเหลือเกษตรกรที่ได้รับความสะดวกจากปัญหาภัยแล้ง**

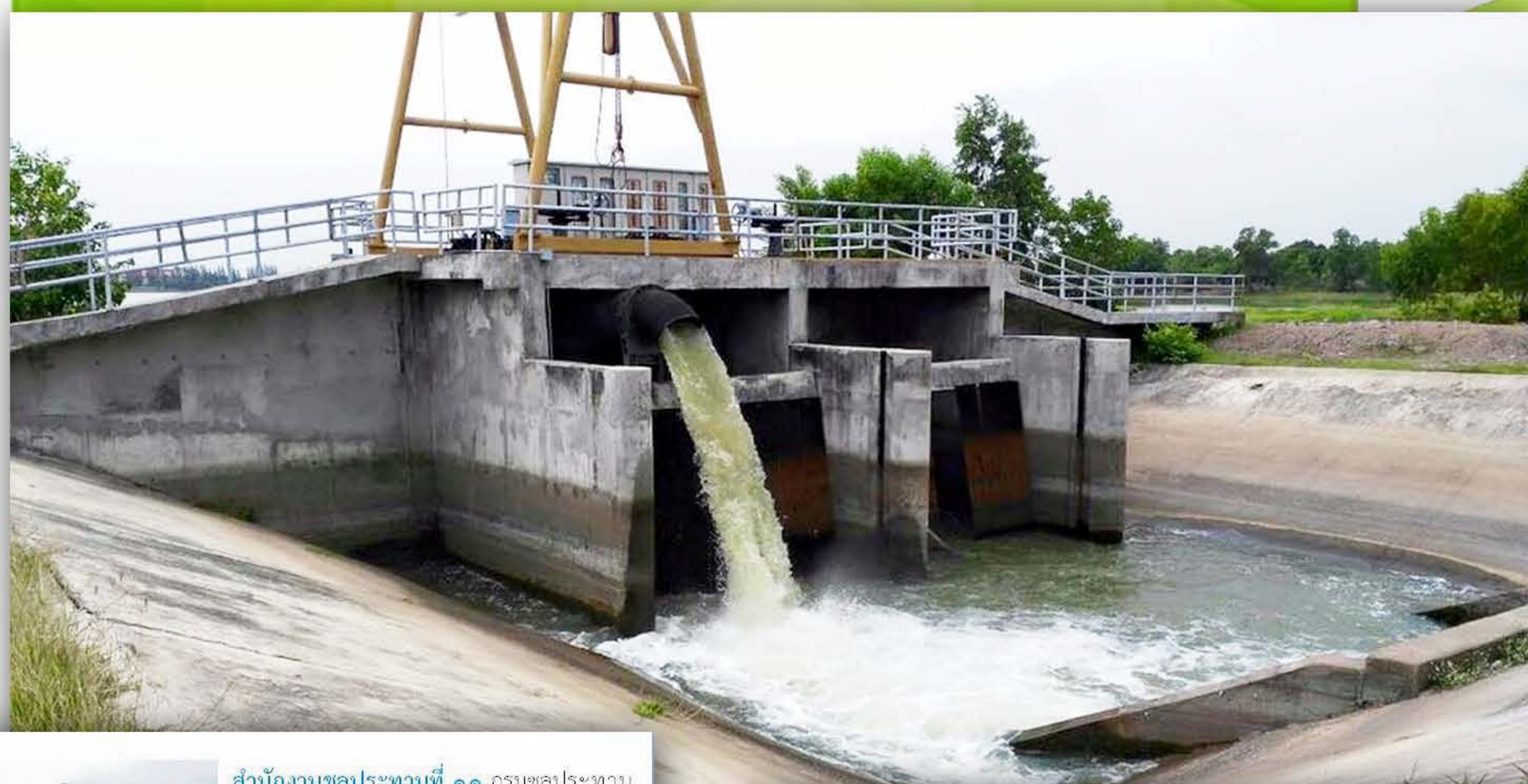

สถานีสูบน้ำด้านคลองห้า

สำนักงานชลประทานที่ ๑๑ กรมชลประทาน ร่วมกับองค์การบริหารส่วนตำบลคลองหก ดำเนินการสูบน้ำจากสระเก็บน้ำพระราม ๙ อันเนื่องมาจากพระราชดำริ เพื่อช่วยเหลือเกษตรกรที่ได้รับความสะดวกจากปัญหาภัยแล้ง โดยสามารถช่วยเหลือพื้นที่เกษตรกรรม ในตำบลคลองห้า อำเภอคลองหลวง ๗,๖๘๐ ไร่ (เกษตรกร ๓๕๒ ราย) และตำบลคลองหก อำเภอคลองหลวง ๑๑,๘๒๖ ไร่ (เกษตรกร ๔๒๗ ราย)



สถานีสูบน้ำด้านคลองหก



สำนักงานชลประทานที่ ๑๑ กรมชลประทาน ร่วมกับองค์การบริหารส่วนตำบลคลองหก ดำเนินการสูบน้ำจากสระเก็บน้ำพระราม ๙ อันเนื่องมาจากพระราชดำริ เพื่อช่วยเหลือเกษตรกรที่ได้รับความสะดวกจากปัญหาภัยแล้ง โดยสามารถช่วยเหลือพื้นที่เกษตรกรรม ในตำบลคลองห้า อำเภอคลองหลวง ๗,๖๘๐ ไร่ (เกษตรกร ๓๕๒ ราย) และตำบลคลองหก อำเภอคลองหลวง ๑๑,๘๒๖ ไร่ (เกษตรกร ๔๒๗ ราย) รวมเป็นพื้นที่ ๑๙,๕๐๖ ไร่ (เกษตรกร ๗๗๙ ราย)

นายสุเทพ น้อยไพโรจน์ รองอธิบดีฝ่ายบำรุงรักษา พร้อมด้วยนายพงศธร สัจจชลพันธ์ ผู้ว่าราชการจังหวัดปทุมธานีและนายพิสิษฐ์ พิบูลย์ศิริ ผู้อำนวยการโครงการส่งน้ำและบำรุงรักษารังสิตเหนือ นายชูชาติ ศุภวรรธนากร ผู้อำนวยการโครงการชลประทานปทุมธานี ลงพื้นที่บริเวณคลองระพีพัฒน์ติดตามและแก้ไขปัญหาการนำน้ำไปผลิตน้ำประปาที่โรงผลิตน้ำประปาธัญบุรี โดยกรมชลประทานนำเรือขุดมาใช้ในการเปิดทางน้ำ



วันอาทิตย์ที่ ๑๒ กรกฎาคม ๒๕๕๘ นายสุเทพ น้อยไพโรจน์ รองอธิบดีฝ่ายบำรุงรักษา พร้อมด้วยนายพงศธร สัจจชลพันธ์ ผู้ว่าราชการจังหวัดปทุมธานี และนายพิสิษฐ์ พิบูลย์ศิริ ผู้อำนวยการโครงการส่งน้ำและบำรุงรักษารังสิตเหนือ นายชูชาติ ศุภวรรธนากร ผู้อำนวยการโครงการชลประทานปทุมธานี ลงพื้นที่บริเวณคลองระพีพัฒน์ติดตามและแก้ไขปัญหาการนำน้ำไปผลิตน้ำประปาที่โรงผลิตน้ำประปาธัญบุรี โดยกรมชลประทานนำเรือขุดมาใช้ในการเปิดทางน้ำ

นายสมศักดิ์ เกตุจำนงค์ ผู้อำนวยการสำนักงานชลประทานที่ ๑๑ พร้อมด้วย นายเทอดธรรม วงศ์กาฬสินธุ์ ผู้อำนวยการส่วนบริหารจัดการน้ำและบำรุงรักษา สำนักงานชลประทานที่ ๑๑ ลงพื้นที่ติดตามการระบายน้ำจากแม่น้ำป่าสัก ผ่านคลองระพีพัฒน์ และคลอง ๑๓ ตามลำดับเพื่อช่วยเหลือการประปาส่วนภูมิภาคชัยบุรี

๕



เมื่อวันจันทร์ที่ ๑๓ กรกฎาคม ๒๕๕๘ นายสมศักดิ์ เกตุจำนงค์ ผู้อำนวยการสำนักงานชลประทานที่ ๑๑ พร้อมด้วยนายเทอดธรรม วงศ์กาฬสินธุ์ ผู้อำนวยการส่วนบริหารจัดการน้ำและบำรุงรักษา สำนักงานชลประทานที่ ๑๑ ลงพื้นที่ติดตามการระบายน้ำจากแม่น้ำป่าสัก ผ่านคลองระพีพัฒน์ และคลอง ๑๓ ตามลำดับ เพื่อช่วยเหลือ การประปาส่วนภูมิภาคชัยบุรี ซึ่งประสบปัญหาขาดแคลนน้ำดิบผลิตน้ำประปา ปัจจุบันสามารถสูบน้ำได้ตามปกติแล้ว

๒๒ ธรรมะไท่ขัคคิ

๑๕

ไม่ต้องเสียใจ

ความผิดพลาดเป็นสิ่งที่
มนุษย์ธรรมดาต้องมี
แต่ก็แก้ไขได้ ด้วยความฉลาด
ที่ความผิดพลาด มันสอนให้เรา
ทุกครั้งที่เราทำผิดไปนั่นเอง ฯ



ธรรมะพระพุทธทาสภิกขุ
facebook.com/Dhamma.Buddhadasa.Bhikkhu



ชีวิตที่ดีที่สุดคือ

สงบ เย็น

และ เป็นประโยชน์

-ท่านพุทธทาสภิกขุ-

www.junjaowka.com
www.facebook.com/junjaowkaPage

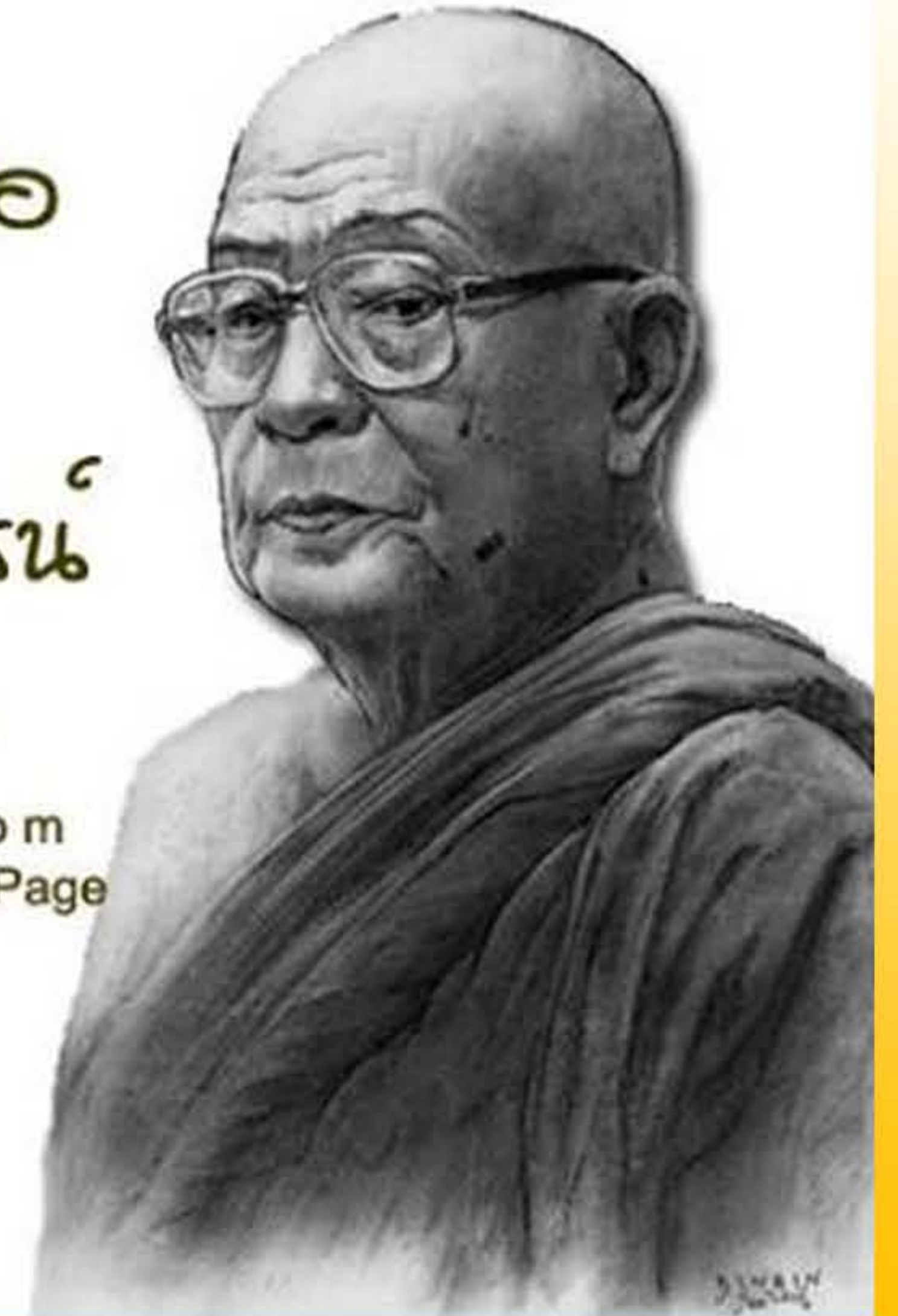

จำสิ่งที่ควรจำ

ลืมสิ่งที่ควรลืม
ทำสิ่งที่ควรทำ
เลิกสิ่งที่ควรเลิก
มิฉะนั้นจะจม
อยู่ในนรกตลอดเวลา

-พระพุทธทาสภิกขุ-



ธรรมะพระพุทธทาสภิกขุ
facebook.com/Dhamma.Buddhadasa.Bhikkhu



พุทธบริษัทคนไหน

กราบพระพุทธรูปลงไป
โดยคิดว่าเป็นสิ่งศักดิ์สิทธิ์

ให้ช่วย ให้ช่วย

นั้นก็ยังเป็น **ไสยศาสตร์**

-พระพุทธทาสภิกขุ-



ธรรมะพระพุทธทาสภิกขุ
facebook.com/Dhamma.Buddhadasa.Bhikkhu



“คนเรามากมายไม่ค่อยคิดถึงสิ่งที่ตนมีอยู่
แต่กลับจะคิดถึงสิ่งที่ตนไม่มี”



มุขหัวเราะ

พ่อ : "เวลาพ่อตบท้ายชลูก ลูกรู้สึกโกรธพ่อกไหม"

ลูกชายวัย ๕ ขวบ นั่ง อึ้ง อึ้ง

พ่อ : "บอกพ่อกมาตรงๆ พ่อไม่ว่าอะไรหรอก"

ลูก : "ก็มีโกรธบ้างบางครั้งครับ"

พ่อ : "เวลาโกรธแล้วลูกทำอย่างไร"

ลูก : "ผมเข้าห้องน้ำไปขัดโถด้วยครับ"

พ่อกนึกในใจ ลูกช่างแปลกวิกลจริตเป็นโอกาส ดีจริงๆ

พ่อ : "ขัดโถด้วยแล้วช่วยให้ลูกสบายใจขึ้นเหรอ"

ลูก : "ครับ สบายใจขึ้น เพราะผมใช้แปรงสีฟันพ่อกขัด"

.....Line page : คำคม คำตลก.....



ณ โรงพยาบาลแห่งหนึ่ง...

คุณหม่อม : ทำไมต้องทำร้ายตัวเองปางตายขนาดนี้

คุณไข้ : แพงทั้ง

คุณหม่อม : แพงทั้งทั้ง...ก็ไปหาแพงไหมล่ะ

.....บรืงต้วบตขบขบขบ

คุณไข้ : มันทั้งตงมวกกขบ ๔ !!

.....pantip.com.....

สาระน่ารู้สาระน่ารู้จาก สสป.๑๑

๗

เรื่องน่ารู้เกี่ยวกับ

ไข่



ทำไมไข่ทุกฟองจึงไม่ฟักเป็นตัว?

ไข่ไก่ที่เรากินเป็นไข่ที่ไม่มีการผสมกันระหว่างเชื้อของตัวผู้และไข่ของตัวเมีย ไก่ตัวเมียจะผลิตไข่แล้วปล่อยให้ออกมาตามท่อรังไข่อย่างสม่ำเสมอ

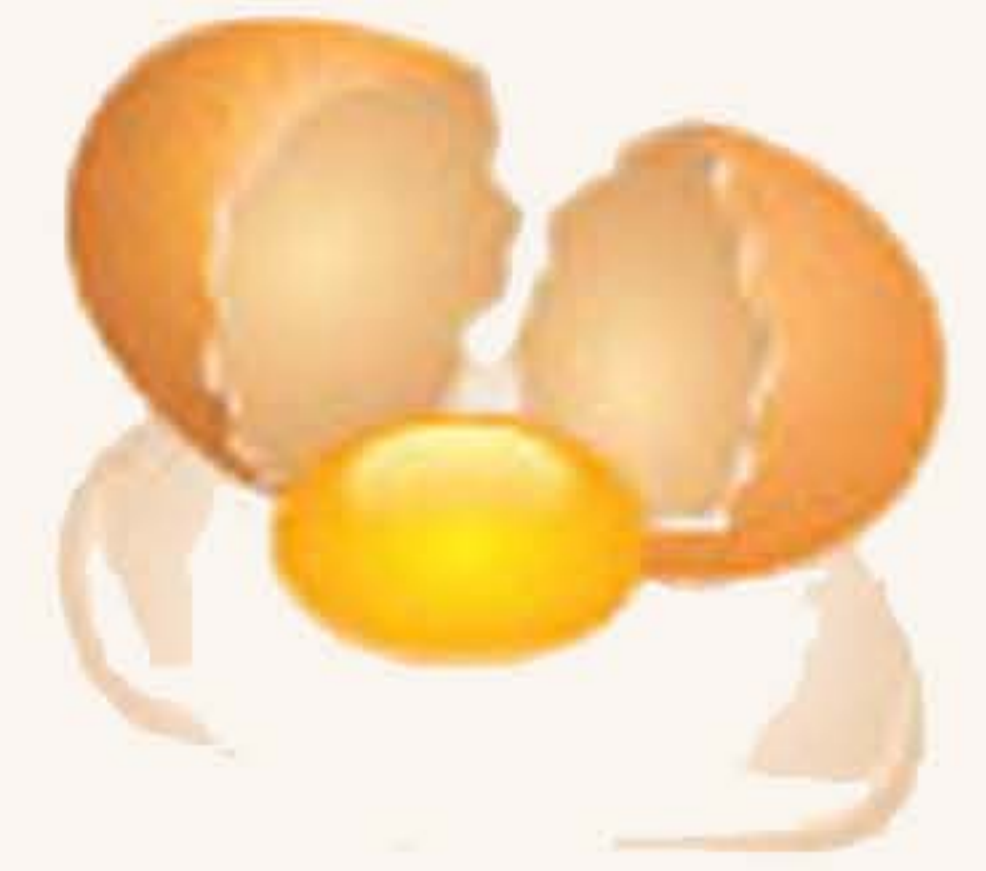

2 ไข่สุก-ไข่ดิบ อะไรมีประโยชน์กว่ากัน?

ในไข่ดิบมีเชื้อโรค และไข่ขาวดิบยังย่อยยาก ร่างกายก็ไม่ได้ดูดซึมสารอาหารต่างๆ แต่ถ้าจะกินไข่ลวกก็ควรลวกให้ไข่ขาวสุก

3 ช่องว่างไข่ในตู้เย็น ทำให้อายุไข่สั้น?

เปลือกไข่มีลักษณะเป็นรูพรุนเล็กๆ ตลอดทั้งฟอง ทำให้ไข่สามารถดูดซึมน้ำและกลิ่นต่างๆ ได้ง่าย จึงไม่ควรเก็บไข่ไว้กับอาหารที่มีกลิ่นฉุน อย่าง กะปิ น้ำปลา ควรเก็บไข่ไว้ในตู้เย็น โดยใส่ในภาชนะแล้ววางไว้บนชั้นวางธรรมดา ดีกว่าใส่ในช่องว่างไข่ที่ฝาผนังตู้เย็น เพราะมีอุณหภูมิสูงทำให้ไข่เสียเร็ว



4 เก็บไข่ควรนำด้านแหลมลง?

เพราะไข่แดงมีน้ำหนักเบา กว่าไข่ขาว ไข่แดงจึงอยู่กลางใบ แต่ถ้าเราวางไข่โดยเอาด้านป้านลง ไข่แดงจะลอยขึ้นไปติดที่เปลือกไข่ ทำให้ไข่แดงแตกง่ายเวลาตอก



5 ไข่ไม่ได้เป็นแค่อาหาร

ไข่ขาว : นำมาทำเป็นส่วนประกอบของยาบางชนิด ทำหมึกพิมพ์ กำจัดสีวเสี้ยน

ไข่แดง : ทำสบู่ สี แชมพู ตกแต่งหนังสือ บำรุงผิว

เปลือกไข่ : ทำอาหารสัตว์ ปุ๋ย และนำไปทำสิ่งประดิษฐ์

ได้อีกหลายสิบอย่าง

๒๐๐ หมู่ ๑ ถ.ติวานนท์ ต.บางตลาด อ.ปากเกร็ด จ.นนทบุรี ๑๑๑๒๐

www.facebook.com/สำนักงานชลประทานที่11

www.rid.go.th/rid11

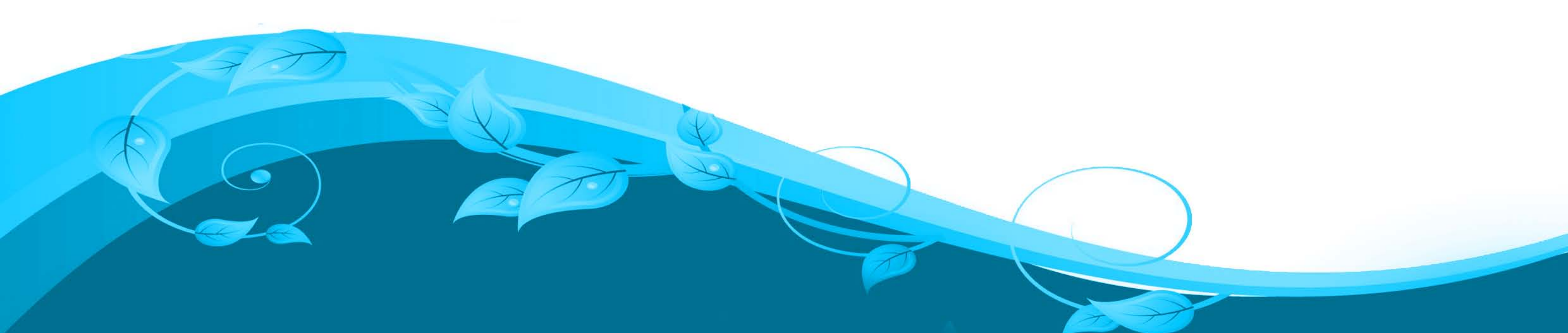
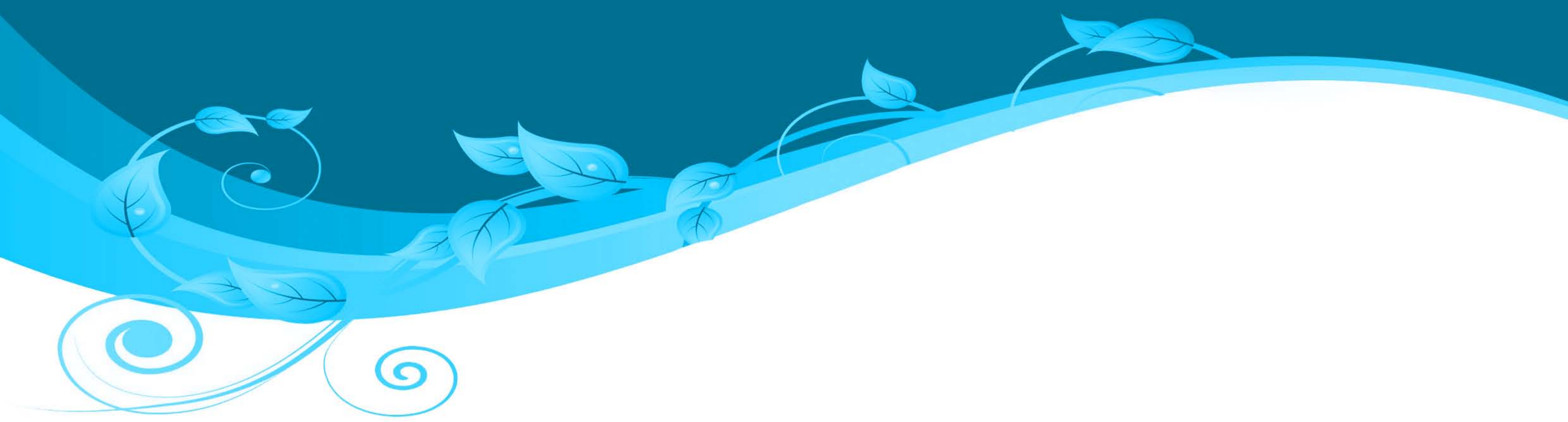

จัดทำโดย งานประชาสัมพันธ์และสารสนเทศ

สำนักงานชลประทานที่ ๑๑ เบอร์โทร ๐๒ ๕๘๓ ๓๐๒๕