

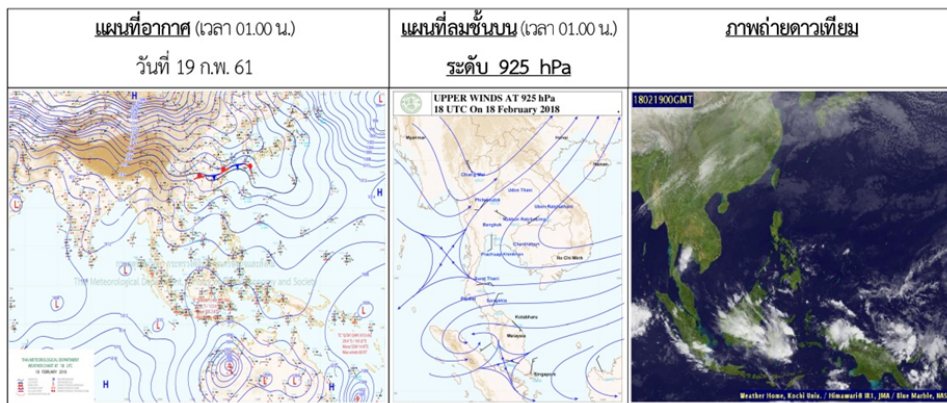

รายงานสถานการณ์น้ำและการเพาะปลูกพืช สำนักงานชลประทานที่ 11
วันจันทร์ที่ 19 กุมภาพันธ์ พ.ศ. 2561

1. สภาพภูมิอากาศ



พยากรณ์อากาศ 24 ชั่วโมงข้างหน้า ภาคตะวันออกเฉียงเหนือ ภาคตะวันออก ภาคกลาง รวมทั้งกรุงเทพมหานครและปริมณฑล มีอากาศร้อนในตอนกลางวัน โดยมีฝนฟ้าคะนองบางแห่ง สำหรับบริเวณภาคเหนือตอนบนยังคงมีอากาศเย็นถึงหนาวในตอนเช้า ส่วนภาคใต้มีฝนเพิ่มขึ้น ขอให้ประชาชนบริเวณประเทศไทยตอนบนดูแลสุขภาพเนื่องจากสภาพอากาศที่เปลี่ยนแปลงไว้ด้วย

อนึ่ง ในช่วงวันที่ 22-24 กุมภาพันธ์ 2561 บริเวณประเทศไทยจะมีฝนฟ้าคะนองเกิดขึ้นในระยะแรก หลังจากนั้นจะมีอุณหภูมิลดลง 2-4 องศาเซลเซียสกับมีลมแรงโดยจะเริ่มจากภาคตะวันออกเฉียงเหนือก่อน ส่วนภาคอื่นๆจะได้รับผลกระทบในระยะต่อไป สำหรับกรุงเทพมหานครและปริมณฑลจะมีโอกาสสูงในการเกิดฝนฟ้าคะนองและมีฝนตกหนักบางแห่ง ทั้งนี้เนื่องจากบริเวณความกดอากาศสูงระลอกใหม่จากประเทศจีนจะแผ่ลงมาปกคลุมประเทศไทยตอนบนและทะเลจีนใต้ ประกอบกับมรสุมตะวันออกเฉียงเหนือจะมีกำลังแรงขึ้น ทำให้ภาคใต้จะมีฝนเพิ่มขึ้นและมีฝนตกหนักบางแห่ง ส่วนคลื่นลมบริเวณอ่าวไทยและทะเลอันดามันมีกำลังปานกลาง โดยมีคลื่นสูงประมาณ 2 เมตร

2. สถานการณ์น้ำ

2.1 สถานการณ์น้ำในลุ่มน้ำเจ้าพระยา

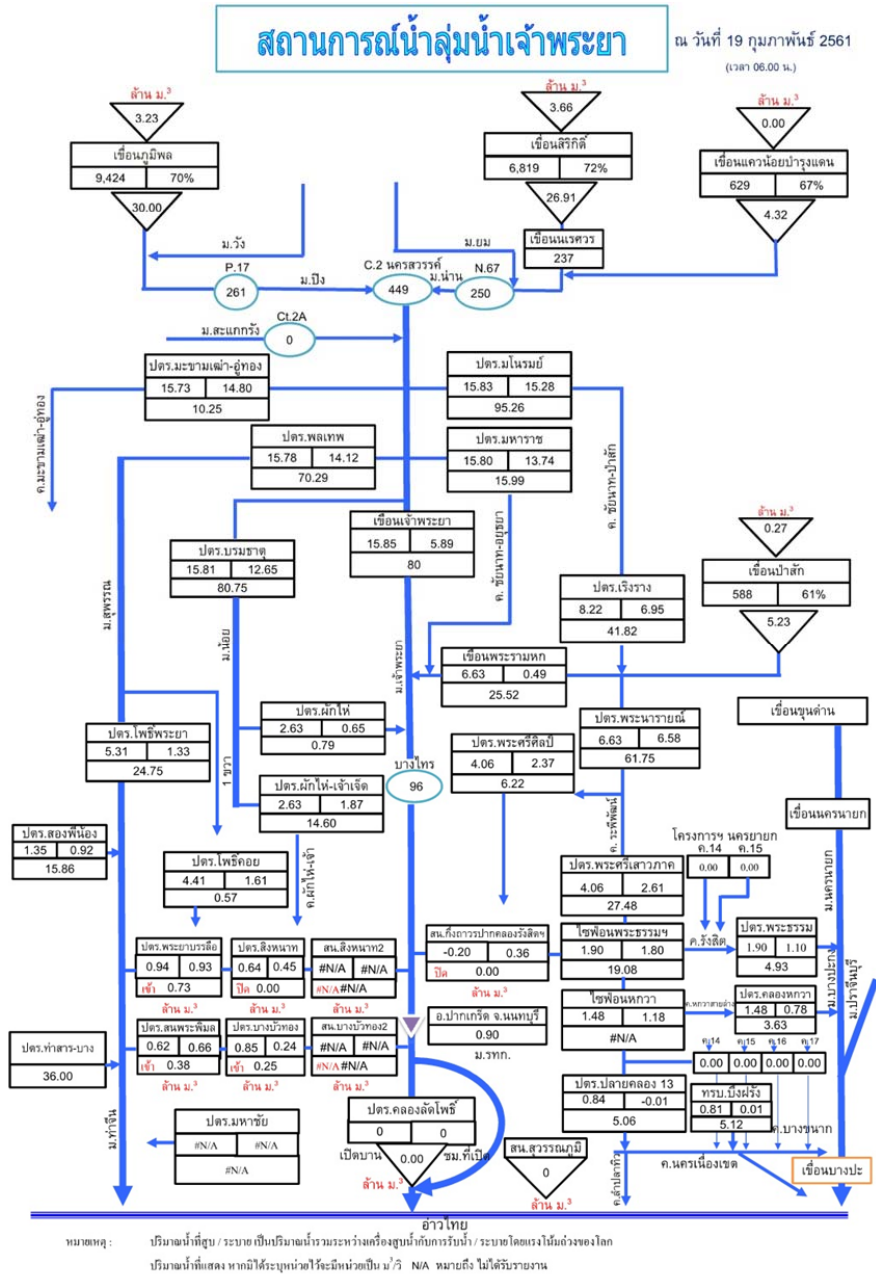

2.2 สภาพในอ่างเก็บน้ำขนาดใหญ่

สภาพน้ำในอ่างเก็บน้ำขนาดใหญ่ที่เป็นแหล่งน้ำต้นน้ำสำคัญของลุ่มน้ำเจ้าพระยาและสำนักงานชลประทานที่ 11

สภาพน้ำในอ่างเก็บน้ำ ภูมิพล สิริกิติ์ แควน้อยฯ และป่าสักฯ วันที่ 19 กุมภาพันธ์ 2561

อ่างเก็บน้ำ	ปริมาณน้ำในอ่างฯ		ปริมาณน้ำใช้การได้		ปริมาณน้ำไหลลงอ่างฯ		ปริมาณน้ำระบาย		ปริมาณน้ำ รับได้อีก
	ปริมาณน้ำ	% ความจุอ่างฯ	ปริมาณน้ำ	% น้ำใช้การ	วันนี้	เมื่อวาน	วันนี้	เมื่อวาน	
ภูมิพล	9,424	70	5,624	58	3.23	0.62	30.00	30.00	4,038
สิริกิติ์	6,819	72	3,969	60	3.66	3.74	26.91	27.04	2,691
ภูมิพล+สิริกิติ์	16,243	71	9,593	59	6.89	4.36	56.91	57.04	6,729
แควน้อยฯ	629	67	586	65	0.00	0.23	4.32	4.32	310
ป่าสักชลสิทธิ์	588	61	585	61	0.27	0.04	5.23	5.20	372
รวมทั้งหมด	17,459	70	10,763	59	7.16	4.63	66.46	66.56	7,412

(หน่วย : ล้าน ลบ.ม.)

2.3 สถานการณ์น้ำท่าในลุ่มน้ำเจ้าพระยา

แม่น้ำเจ้าพระยา สถานี C.2 ปริมาณน้ำไหลผ่าน 449 ลบ.ม./วินาที (เมื่อวาน 438 ลบ.ม./วินาที) ระดับน้ำ +18.75 ม.รทก. ต่ำกว่าตลิ่ง 7.45 เมตร

เขื่อนเจ้าพระยา สถานี C.13 ปริมาณน้ำไหลผ่าน 80 ลบ.ม./วินาที (เมื่อวาน 80 ลบ.ม./วินาที) ระดับน้ำเหนือเขื่อน +15.85 ม.รทก. (เมื่อวาน +15.68 ม.รทก.) ระดับน้ำท้ายเขื่อน +5.89 ม.รทก. (เมื่อวาน +5.89 ม.รทก.)

รับน้ำเข้าระบบส่งน้ำทุ่งฝั่งตะวันออก ปริมาณน้ำเข้าคลอง 115 ลบ.ม./วินาที (เมื่อวาน 117 ลบ.ม./วินาที) คลอง-ชัยนาท-ป่าสัก (ปตร.มโนรมย์) 95 ลบ.ม./วินาที คลองชัยนาท-อยุธยา (ปตร.มหาราช) 16 ลบ.ม./วินาที คลองเล็กอื่นๆ 4 ลบ.ม./วินาที

แม่น้ำป่าสัก เขื่อนพระรามหก 26 ลบ.ม./วินาที (เมื่อวาน 25 ลบ.ม./วินาที) และรับน้ำเข้าคลองระพีพัฒน์ 62 ลบ.ม./วินาที ผ่านคลองระพีพัฒน์แยกตก (ปตร.พระศรีศิลป์) 6 ลบ.ม./วินาที และผ่านคลองระพีพัฒน์แยกใต้ (ปตร.พระศรีเสาวภาค) 27 ลบ.ม./วินาที

รับน้ำเข้าระบบส่งน้ำทุ่งฝั่งตะวันตก ปริมาณน้ำเข้าคลอง 179 ลบ.ม./วินาที (เมื่อวาน 179 ลบ.ม./วินาที) คลองมะขามเฒ่าอุทุมพร (ปตร.มะขามเฒ่า-อุทุมพร) 10 ลบ.ม./วินาที แม่น้ำสุพรรณ (ปตร.พลเทพ) 70 ลบ.ม./วินาที แม่น้ำน้อย (ปตร.บรมธาตุ) 81 ลบ.ม./วินาที คลองเล็กอื่นๆ 18 ลบ.ม./วินาที

อ.บางไทร สถานี C.29A ปริมาณน้ำไหลผ่านเฉลี่ย 96 ลบ.ม./วินาที (เมื่อวาน 102 ลบ.ม./วินาที)

3. ปริมาณน้ำต้นทุนในเขต สขป.11

3.1 พื้นที่ฝั่งตะวันออก รับน้ำจาก สขป.10 ผ่าน ปตร.พระศรีศิลา 6.22 ลบ.ม./วินาที และปตร.พระศรีเสาวภาค 27.48 ลบ.ม./วินาที ปริมาณน้ำที่รับเข้าพื้นที่ รวม 33.70 ลบ.ม./วินาที หรือ ประมาณ 2.91 ล้านลบ.ม./วัน

3.2 พื้นที่ฝั่งตะวันตก รับน้ำจาก สขป.12 ผ่าน ปตร.ผักไห่ - เจ้าเจ็ด 14.60 ลบ.ม./วินาที ปริมาณน้ำรับเข้าพื้นที่รวม 14.60 ลบ.ม./วินาที หรือ ประมาณ 1.26 ล้านลบ.ม./วัน

3.3 รับน้ำผ่านประตูระบายน้ำและการสูบน้ำ

ผลการปฏิบัติการสูบน้ำ และระบายน้ำในเขต สขป.11 รายงาน ณ วันที่ 19 ก.พ. 61 (ข้อมูล ตั้งแต่ วันที่ 18 ก.พ. 61 เวลา 06.00 น. ถึงวันที่ 19 ก.พ. 61 เวลา 06.00 น.)

หน่วย : ล้าน ลบ.ม.

พื้นที่	ปตร. ปตน.		สถานีสูบน้ำถาวร		สถานีสูบน้ำกึ่งถาวร		รวม		เครื่องสูบน้ำ (จำนวน)	หมายเหตุ	
	19 ก.พ. 61	18 ก.พ. 61	19 ก.พ. 61	18 ก.พ. 61	19 ก.พ. 61	18 ก.พ. 61	19 ก.พ. 61	18 ก.พ. 61			
ฝั่งตะวันออก	แม่น้ำเจ้าพระยา	0.00	0.00	0.00	0.00	0.00	0.00	0.00	0.00	0	
	แม่น้ำนครนายก	0.00	0.00	0.00	0.00	0.00	0.00	0.00	0.00	0	
	แม่น้ำบางปะกง	-0.99	-0.90	0.00	0.00	0.00	0.00	-0.99	-0.90	0	
	อ่าวไทย	0.00	0.00	0.00	0.00	0.00	0.00	0.00	0.00	0	
	รวมฝั่งตะวันออก	-0.99	-0.90	0.00	0.00	0.00	0.00	-0.99	-0.90	0	
ฝั่งตะวันตก	แม่น้ำเจ้าพระยา	-0.61	-0.44	0.00	0.00	0.00	0.00	-0.61	-0.44	0	
	แม่น้ำท่าจีน	-1.89	-1.68	0.00	0.00	0.00	0.00	-1.89	-1.68	0	
	อ่าวไทย	0.00	0.00	0.00	0.00	0.00	0.00	0.00	0.00	-	
	รวมฝั่งตะวันตก	-2.50	-2.12	0.00	0.00	0.00	0.00	-2.50	-2.12	0	
รวมทั้ง 2 ฝั่ง	-3.49	-3.02	0.00	0.00	0.00	0.00	-3.49	-3.02	0		

หมายเหตุ

(-) รับน้ำเข้า

4. สถานการณ์น้ำในคลองสายหลัก ณ จุดเฝ้าระวังในเขต สขบ.11

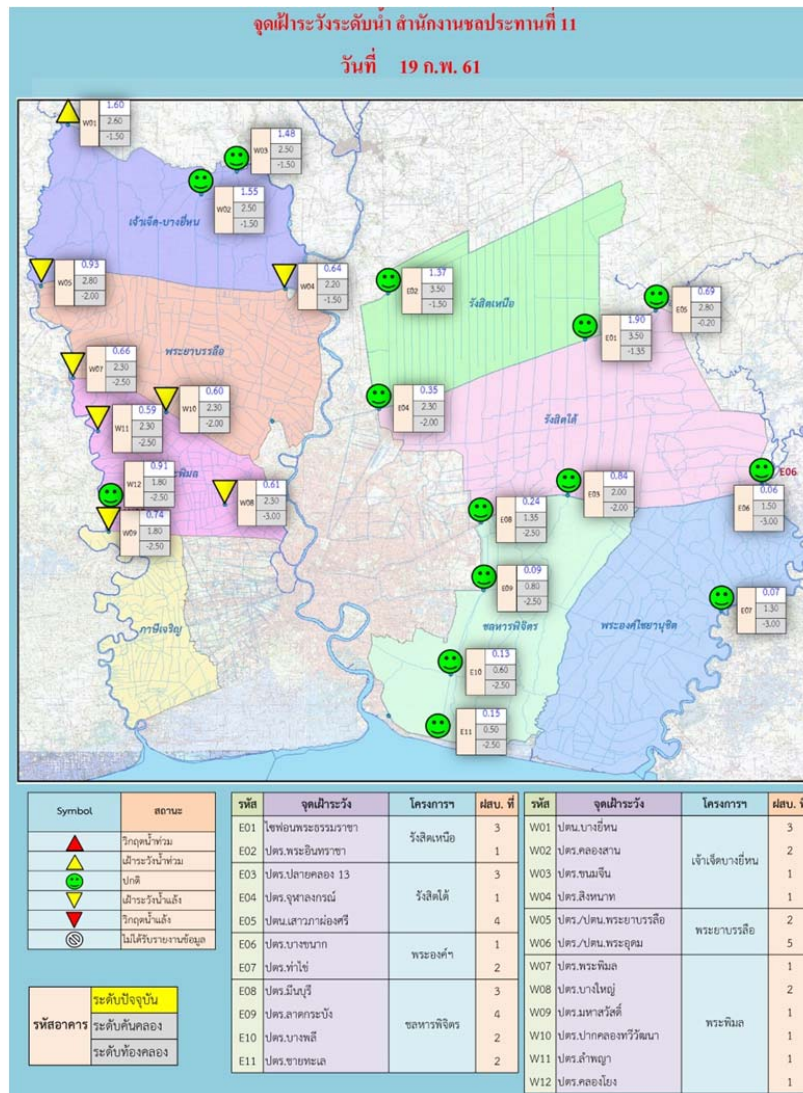

พื้นที่ฝั่งตะวันออก ระดับน้ำในคลองสายหลักส่วนใหญ่อยู่ในเกณฑ์ปกติ

พื้นที่ฝั่งตะวันตก ระดับน้ำในคลองสายหลักส่วนใหญ่อยู่ในเกณฑ์ปกติ โดยมีจุดที่อยู่ในเกณฑ์เฝ้าระวังน้ำท่วม

1 จุด ได้แก่

1. ปตบ.บางยี่หน ในเขตโครงการส่งน้ำและบำรุงรักษาเจ้าเจ็ด-บางยี่หน

และมีจุดที่อยู่ในเกณฑ์ฝ้าระวังน้ำแล้ง 7 จุด ได้แก่

1. ปตร.สิงหนาท ในเขตโครงการส่งน้ำและบำรุงรักษาเจ้าเจ็ดบางยี่หน
2. ปตร./ปตน. พระยาบรรลือ ในเขตโครงการส่งน้ำและบำรุงรักษาพระยาบรรลือ
3. ปตร.พระพิมล ในเขตโครงการส่งน้ำและบำรุงรักษาพระพิมล
4. ปตร.บางใหญ่ ในเขตโครงการส่งน้ำและบำรุงรักษาพระพิมล
5. ปตร.มหาสวัสดิ์ ในเขตโครงการส่งน้ำและบำรุงรักษาพระพิมล
6. ปตร.ปากคลองทวีวัฒนา ในเขตโครงการส่งน้ำและบำรุงรักษาพระพิมล
7. ปตร.ลำพญา ในเขตโครงการส่งน้ำและบำรุงรักษาพระพิมล

5. สถานการณ์น้ำท่วมในเขต สขป.11

- ไม่มีพื้นที่น้ำท่วม

6. ระดับน้ำพยากรณ์ในแม่น้ำเจ้าพระยา

ระดับน้ำพยากรณ์รายชั่วโมงที่สันดอนเจ้าพระยา (สมุทรปราการ) วันที่ 1-28 กุมภาพันธ์ 2560

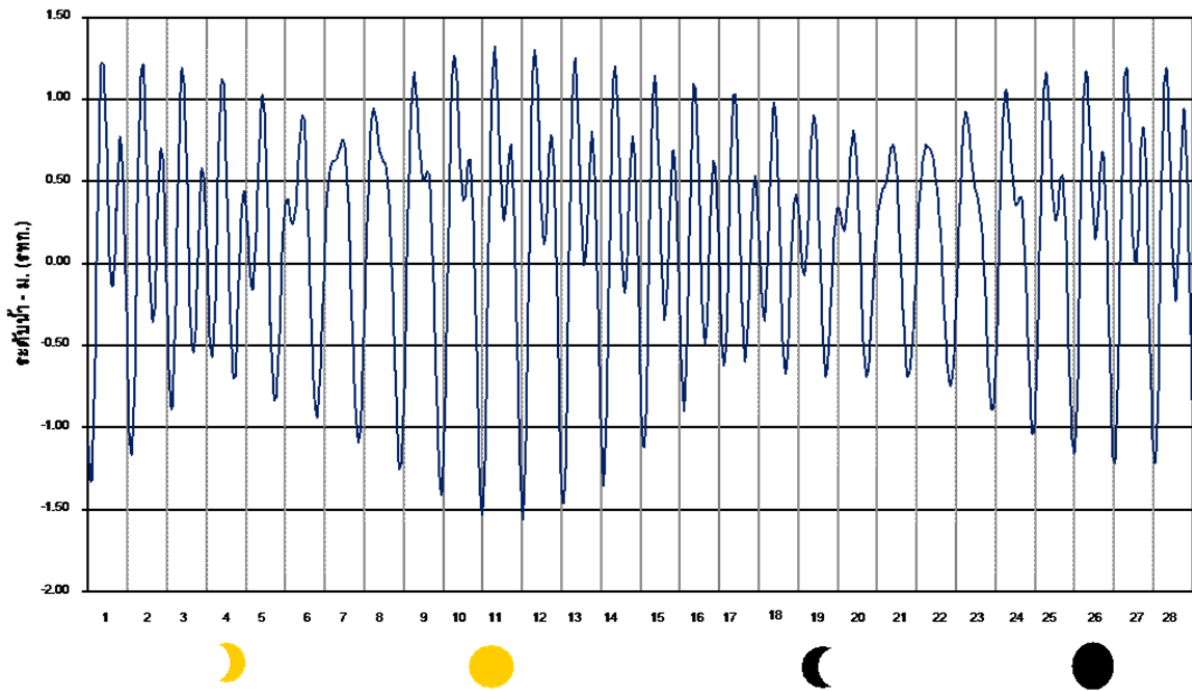

ข้อมูลจากศูนย์ประมวลวิเคราะห์สถานการณ์น้ำ กรมชลประทาน

ระดับน้ำคาดการณ์ในเดือน กุมภาพันธ์ พบว่าช่วงเวลาที่น้ำขึ้นสูงสุด มี 3 ช่วงเวลา คือ

- (1) ช่วงที่ 1 ระหว่างวันที่ 1-4 กุมภาพันธ์ 2561
- (2) ช่วงที่ 2 ระหว่างวันที่ 9-15 กุมภาพันธ์ 2561
- (3) ช่วงที่ 3 ระหว่างวันที่ 25-28 กุมภาพันธ์ 2561

7.สภาพการเฉพาะปลูก

สำนักงานชลประทานที่ 11 รายงาน ผลความก้าวหน้าการเพาะปลูกพืชฤดูฝนวันที่ 1 พฤศจิกายน 2560 - สิ้นสุดฤดูเก็บปี 2560/61 เริ่มเพาะปลูกฤดูฝนวันที่ 2560/61 วันที่ 30 เมษายน 2561

ลำดับที่	โครงการ	พื้นที่ ชลประทาน	ข้าว												พืชไร่-พืชผัก-ปศุสัตว์					รวม พื้นที่ ปลูก- ปศุสัตว์- ปศุสัตว์	
			พื้นที่ปลูก ข้าว		ฤดูฝนปี 60/61		ฤดูฝนปี 61-13 ธ.ค.61		ฤดูฝนปี 60/61		ฤดูฝนปี 60		พื้นที่ ปลูก	ปศุสัตว์	ปศุสัตว์	ปศุสัตว์	ปศุสัตว์	ปศุสัตว์			
			แบบ	ปลูกจริง	พื้นที่	ปลูกจริง	พื้นที่	ปลูกจริง	พื้นที่	ปลูกจริง	พื้นที่										
			ไร่	ไร่	ไร่	ไร่	ไร่	ไร่	ไร่	ไร่	ไร่										
1	พระองค์ไชยบุรี	404,000	234,500	67,881	113,590	30,000	120,000	30,000	0	2,130	0	0	0	8,531	0	57,600	22,350	8,241	96,722		
2	ซอหารพิง	242,000	83,688	51,445	69,746	1,260	0	0	0	970	0	0	0	0	0	99,635	4,700	11,257	115,592		
3	รังสิตเหนือ	291,500	164,250	96,449	101,447	0	0	0	0	0	0	0	0	59,673	20,509	2,857	0	0	84,202		
4	รังสิตใต้	499,125	430,244	244,379	152,958	13,042	311,037	270,665	23,275	2,190	0	43,755	0	0	0	0	0	0	0	0	
5	ปทุมธานี	0	0	0	58,118	0	0	0	0	0	0	0	0	0	0	0	0	0	0	0	
	รวมทั้งสิ้น	1,436,625	912,682	460,154	495,859	44,302	431,037	390,665	23,275	33,160	0	45,885	863	300	68,204	20,509	160,092	27,050	19,498	296,516	
6	เจ้าตั้งบางชัน	384,063	350,875	350,000	332,554	0	0	0	0	0	0	1,102	1,522	0	7,439	107	5,762	4,993	1,398	22,323	
7	พระถาวรเรือ	382,063	335,125	262,248	262,173	0	11,503	3,790	0	0	0	45	7,271	0	16,349	5,625	4,649	1,420	1,628	36,987	
8	พระพิม	199,000	150,000	54,265	69,801	0	0	0	1,579	0	0	0	2,960	0	4,850	0	3,230	110	6,270	17,420	
9	เกษิเจริญ	50,724	20,756	9,306	4,689	0	3,663	3,663	0	0	0	0	1,671	0	13,000	0	3,273	188	3,043	21,175	
10	สมุทรสาคร	0	0	0	320	320	0	0	0	0	0	0	223	0	9,000	0	16,500	11,100	130	36,953	
	รวมทั้งสิ้น	1,015,850	856,756	675,819	669,537	320	15,166	7,453	1,579	0	0	1,147	13,647	0	50,638	5,732	33,414	17,811	12,469	134,858	
	รวมทั้ง 11	2,452,475	1,769,438	1,135,973	1,165,396	44,622	446,203	398,118	24,854	33,160	0	45,885	2,010	13,947	0	118,842	26,241	193,506	44,861	31,967	431,374

8. คุณภาพน้ำในเขต สขป.11(ค่าความเค็ม)

จุดเฝ้าระวังค่าความเค็ม สขป.11
วันที่ 19 กุมภาพันธ์ 2561

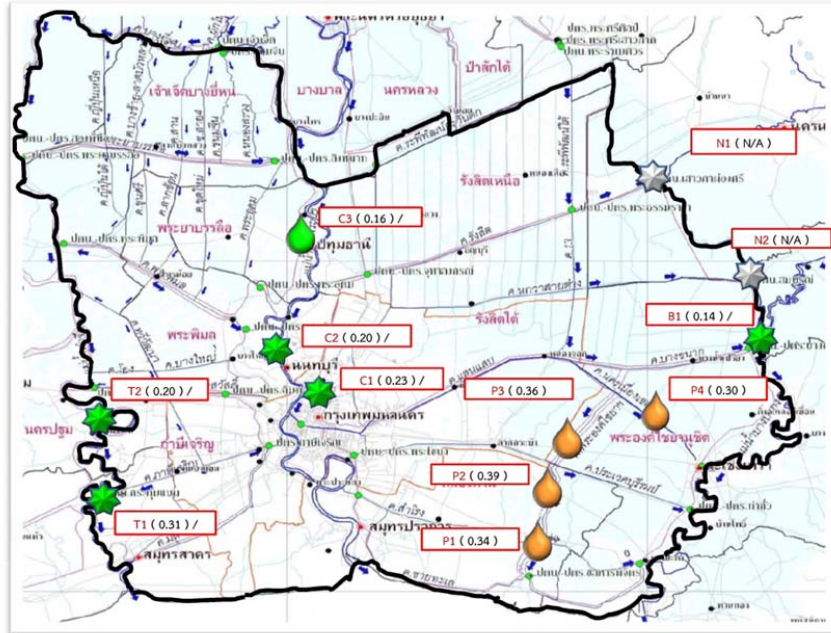

แม่น้ำ	จุดเฝ้าระวัง	เกณฑ์เฝ้าระวัง	ความเค็ม	แม่น้ำ	จุดเฝ้าระวัง	เกณฑ์เฝ้าระวัง	ความเค็ม
ม.ท่าจีน	T1 ปตบ.ประจักษ์ (18 ก.พ. 61)	0.50 – 1.00	0.31	ค.พระองค์เจ้า	P1 จุดสูบน้ำประปาบางปะกง (15 ก.พ. 61) * สูบน้ำเฉพาะฤดูฝน	0.20 - 0.25	0.34
	T2 สะพานปฐมโพธิ์แก้ว (18 ก.พ. 61)	0.50 – 1.00	0.20		P2 สถานีสูบน้ำคลองพระองค์เจ้า (ข้อมูล สสนก.) (19 ก.พ. 61 : 08.00 น.)	0.20 - 0.25	0.39
ม.เจ้าพระยา	C1 กรมฯ สามเสน (19 ก.พ. 61 : 8.00 น.)	0.50 – 1.00	0.23		P3 จุดสูบน้ำประปาพรหม (15 ก.พ. 61)	0.20 - 0.25	0.36
	C2 ท่าบ้านกอกวี (19 ก.พ. 61 : 8.00 น.)	0.50 – 1.00	0.20		P4 จุดสูบน้ำประปาคลองนครเนื่องเขต(15 ก.พ. 61)	0.20 - 0.25	0.30
	C3 สถานีสูบน้ำดิบสำแล (19 ก.พ. 61 : 8.00 น.)	0.20 - 0.25	0.16				
ม.นครนายก	N1 ปตบ.เสาวภาอ่องศรี	0.50 – 1.00	N/A	ม.บางปะกง	B1 ปตบ.บางปะกง (15 ก.พ. 61)	0.50 – 1.00	0.14
	N2 ปตบ.สนมูรณ์	0.50 – 1.00	N/A				

เกณฑ์เฝ้าระวังเพื่อนำน้ำไปใช้การเกษตร

★	ปกติ	ต่ำกว่า 0.50 กรัม/ลิตร
★	เฝ้าระวัง	0.50 – 1.00 กรัม/ลิตร
★	เริ่มวิกฤต	1.00 – 1.50 กรัม/ลิตร
★	วิกฤต	มากกว่า 1.50 กรัม/ลิตร

ม.ท่าจีน	ตรวจวัดโดย โครงการฯ ภาษีเจริญ
ม.เจ้าพระยา	ตรวจวัดโดย สบอ.
ม.นครนายก	ตรวจวัดโดย โครงการฯ รัชสิดใต้
ม.บางปะกง,ค.พระองค์เจ้า	ตรวจวัดโดย โครงการฯ พระองค์เจ้า

เกณฑ์เฝ้าระวังเพื่อนำน้ำไปผลิตประปา

★	ปกติ	ต่ำกว่า 0.20 กรัม/ลิตร
★	เฝ้าระวัง	0.20 - 0.25 กรัม/ลิตร
★	เริ่มวิกฤต	0.25 - 0.50 กรัม/ลิตร
★	วิกฤต	มากกว่า 0.50 กรัม/ลิตร

สำนักงานชลประทานที่ 11 ได้ทำการเฝ้าระวัง ติดตามคุณภาพน้ำด้านความเค็มในแม่น้ำสายหลักที่สำคัญ 4 สาย ได้แก่ แม่น้ำเจ้าพระยา แม่น้ำท่าจีน แม่น้ำบางปะกง และแม่น้ำนครนายก ในแต่ละแม่น้ำจะมีจุดเฝ้าระวัง ดังนี้

1. แม่น้ำเจ้าพระยามีจุดเฝ้าระวังค่าความเค็ม จำนวน 3 จุด คือ

1) จุด C1 ที่กรมชลประทาน สามเสน ปัจจุบันมีค่าความเค็ม 0.23 กรัม/ลิตร อยู่ในเกณฑ์ปกติ (เฝ้าระวังค่าความเค็มไม่ให้เกิน 1.00 กรัม/ลิตร) ดำเนินการตรวจวัดโดยสำนักบริหารจัดการน้ำและอุทกวิทยา

2) จุด C2 ที่ทำนายนนทบุรี ปัจจุบันมีค่าความเค็ม 0.20 กรัม/ลิตร อยู่ในเกณฑ์ปกติ (เฝ้าระวังค่าความเค็มไม่ให้เกิน 1.00 กรัม/ลิตร) ดำเนินการตรวจวัดโดยสำนักบริหารจัดการน้ำและอุทกวิทยา

3) จุด C3 ที่สถานีสูบน้ำดิบสำแล ปัจจุบันมีค่าความเค็ม 0.16 กรัม/ลิตร อยู่ในเกณฑ์ปกติ (เฝ้าระวังค่าความเค็มไม่ให้เกิน 0.25 กรัม/ลิตร) ดำเนินการตรวจวัดโดยสำนักบริหารจัดการน้ำและอุทกวิทยา

2. แม่น้ำท่าจีน มีจุดเฝ้าระวังค่าความเค็ม รวม 2 จุด คือ

1) จุด T1 ที่ปตท.กระทู้แบน ปัจจุบันมีค่าความเค็ม 0.31 กรัม/ลิตร (ข้อมูล ณ วันที่ 18 ก.พ.61) อยู่ในเกณฑ์ปกติ (เฝ้าระวังค่าความเค็มไม่ให้เกิน 1.00 กรัม/ลิตร) ดำเนินการตรวจวัดโดยโครงการส่งน้ำและบำรุงรักษาภาษีเจริญ

2) จุด T2 ที่สะพานปฐมโพธิ์แก้ว (จุดเฝ้าระวังแม่น้ำท่าจีนของกรมชลประทาน) ปัจจุบันมีค่าความเค็ม 0.20 กรัม/ลิตร (ข้อมูล ณ วันที่ 18 ก.พ.61) อยู่ในเกณฑ์ปกติ (เฝ้าระวังค่าความเค็มไม่ให้เกิน 1.00 กรัม/ลิตร) ดำเนินการตรวจวัดโดยโครงการส่งน้ำและบำรุงรักษาภาษีเจริญ

3. แม่น้ำบางปะกงมีจุดเฝ้าระวังค่าความเค็ม รวม 1 จุด คือ

1) จุด B1 ที่ ปตท.บางขนาก ปัจจุบันมีค่าความเค็ม 0.14 กรัม/ลิตร (ข้อมูล ณ วันที่ 15 ก.พ.61) อยู่ในเกณฑ์ปกติ (เฝ้าระวังค่าความเค็มไม่ให้เกิน 1.00 กรัม/ลิตร) ดำเนินการตรวจวัดโดยโครงการส่งน้ำและบำรุงรักษาพระองค์ไชยานุชิต

4. แม่น้ำนครนายก มีจุดเฝ้าระวังค่าความเค็ม รวม 2 จุด คือ

1) จุด N1 ที่ ปตท.เสาวภาผ่องศรี ไม่ได้รับรายงาน (เฝ้าระวังค่าความเค็มไม่ให้เกิน 1.00 กรัม/ลิตร) ดำเนินการตรวจวัดโดยโครงการส่งน้ำและบำรุงรักษารังสิตใต้

2) จุด N2 ที่ ปตท.สมบูรณ ไม่ได้รับรายงาน (เฝ้าระวังค่าความเค็มไม่ให้เกิน 1.00 กรัม/ลิตร) ดำเนินการตรวจวัดโดยโครงการส่งน้ำและบำรุงรักษารังสิตใต้

ทั้งนี้ ได้ติดตามและเฝ้าระวังระวังคุณภาพน้ำด้านความเค็มในคลองพระองค์ไชยานุชิต ซึ่งมีจุดเฝ้าระวังค่าความเค็ม รวม 4 จุด ดังนี้

1) จุด P1 ที่จุดสูบน้ำประปาบางปะกง ถ.บางนา-ตราด (สูบน้ำเฉพาะฤดูฝน) ปัจจุบันมีค่าความเค็ม 0.34 กรัม/ลิตร (ข้อมูล ณ วันที่ 15 ก.พ.61) อยู่ในเกณฑ์เริ่มวิกฤต (เฝ้าระวังค่าความเค็มไม่เกิน 0.25 กรัม/ลิตร) ดำเนินการตรวจวัดโดยโครงการส่งน้ำและบำรุงรักษาพระองค์ไชยานุชิต

2) จุด P2 ที่สถานีสูบน้ำคลองพระองค์ฯ (ข้อมูล สสนก.) ปัจจุบันมีค่าความเค็ม 0.39 กรัม/ลิตร อยู่ในเกณฑ์เริ่มวิกฤต (เฝ้าระวังค่าความเค็มไม่เกิน 0.25 กรัม/ลิตร) ดำเนินการตรวจวัดโดยโครงการส่งน้ำและบำรุงรักษาพระองค์ไชยานุชิต

3) จุด P3 ที่จุดสูบน้ำประปาเทพราช ปัจจุบันมีค่าความเค็ม 0.36 กรัม/ลิตร (ข้อมูล ณ วันที่ 15 ก.พ.61) อยู่ในเกณฑ์เริ่มวิกฤต (เฝ้าระวังค่าความเค็มไม่เกิน 0.25 กรัม/ลิตร) ดำเนินการตรวจวัดโดยโครงการส่งน้ำและบำรุงรักษาพระองค์ไชยานุชิต

4) จุด P4 ที่จุดสูบน้ำประปาคลองนครเนื่องเขต ปัจจุบันมีค่าความเค็ม 0.30 กรัม/ลิตร (ข้อมูล ณ วันที่ 15 ก.พ.61) อยู่ในเกณฑ์เริ่มวิกฤต (เฝ้าระวังค่าความเค็มไม่เกิน 0.25 กรัม/ลิตร) ดำเนินการตรวจวัดโดยโครงการส่งน้ำและบำรุงรักษาพระองค์ไชยานุชิต

9. คุณภาพน้ำในเขต สขบ.11(ค่า DO)

จุดเฝ้าระวังค่า DO สขบ.11
วันที่ 19 กุมภาพันธ์ 2561

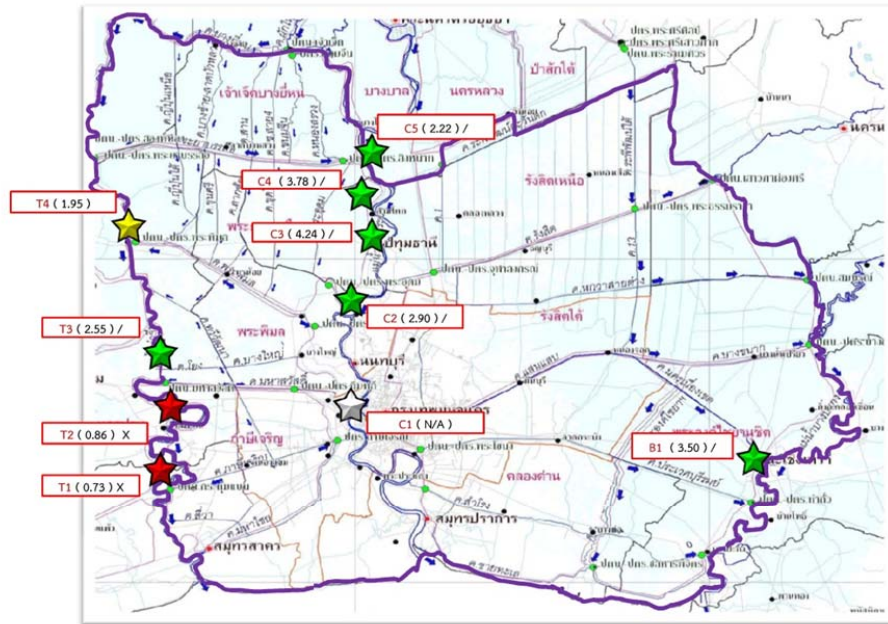

แม่น้ำ	จุดเฝ้าระวัง	เกณฑ์เฝ้าระวัง	DO
ม.ท่าจีน	T1 ปตท.กระทุ่มแบน (18 ก.พ. 61)	1.80 – 2.00	0.73
	T2 สะพานปฐมโพธิ์แก้ว (18 ก.พ. 61)	1.80 – 2.00	0.86
	T3 ปตร.มหาสวัสดิ์ (22 ม.ค. 61)	1.80 – 2.00	2.55
	T4 ปตร.พระพิมล (22 ม.ค. 61)	1.80 – 2.00	1.95
ม.เจ้าพระยา	C1 สะพานกรุงเทพ (หยุดตรวจวัดชั่วคราว)	1.80 – 2.00	N/A
	C2 ปากเกร็ด (19 ก.พ. 61 : 10.30 น.)	1.80 – 2.00	2.90
	C3 สถานีสูบน้ำดิบสำแล (19 ก.พ. 61 : 10.30 น.)	1.80 – 2.00	4.24
	C4 วัดไผ่ล้อม (19 ก.พ. 61 : 10.30 น.)	1.80 – 2.00	3.78
	C5 วัดโพธิ์แดงเหนือ (26 ม.ค. 61 : 10.00 น.)	1.80 – 2.00	2.22
ม.บางปะกง	B1 วัดแหลมไม้ (19 ก.พ. 61 : 10.30 น.)	1.80 – 2.00	3.50

มาตรฐานคุณภาพน้ำ ค่า DO ไม่น้อยกว่า 2.00 mg/l		
★ (เขียว)	ปกติ	มากกว่า 2.00
★ (เหลือง)	เฝ้าระวัง	1.80 – 2.00
★ (ส้ม)	เริ่มวิกฤต	1.00 – 1.80
★ (แดง)	วิกฤต	น้อยกว่า 1.00

ม.ท่าจีน	T1-T2	ตรวจวัดโดย โครงการฯ ภาษีเจริญ
	T3-T4	ตรวจวัดโดย โครงการฯ พระพิมล
ม.เจ้าพระยา	C1-C2	ตรวจวัดโดย กรมควบคุมมลพิษ
	C3-C5	ตรวจวัดโดย การประปานครหลวง
ม.บางปะกง	B1	ตรวจวัดโดย สำนักงานสิ่งแวดล้อมภาคที่ 13

สำนักงานชลประทานที่ 11 ได้ทำการเฝ้าระวัง ติดตามคุณภาพน้ำค่า DO ในแม่น้ำสายหลักที่สำคัญ 3 สาย ได้แก่ แม่น้ำเจ้าพระยา แม่น้ำท่าจีน แม่น้ำบางปะกง และแม่น้ำนครนายก ในแต่ละแม่น้ำจะมีจุดเฝ้าระวัง ดังนี้

1. แม่น้ำเจ้าพระยามีจุดเฝ้าระวังค่า DO จำนวน 5 จุด คือ (ภาพรวมอยู่ในเกณฑ์ปกติ)

1) จุด C1 ที่สะพานกรุงเทพ **หยุดตรวจวัดชั่วคราว** (เฝ้าระวังคุณภาพน้ำ ค่า DO ไม่น้อยกว่า 2.00 มิลลิกรัม/ลิตร) ดำเนินการตรวจวัดโดยกรมควบคุมมลพิษ

2) จุด C2 ที่ปากเกร็ด **ปัจจุบันค่า DO 2.90 มิลลิกรัม/ลิตร อยู่ในเกณฑ์ปกติ** (เฝ้าระวังคุณภาพน้ำ ค่า DO ไม่น้อยกว่า 2.00 มิลลิกรัม/ลิตร) ดำเนินการตรวจวัดโดยกรมควบคุมมลพิษ

3) จุด C3 ที่สถานีสูบน้ำดิบสำแล **ปัจจุบันค่า DO 4.24 มิลลิกรัม/ลิตร อยู่ในเกณฑ์ปกติ** (เฝ้าระวังคุณภาพน้ำ ค่า DO ไม่น้อยกว่า 2.00 มิลลิกรัม/ลิตร) ดำเนินการตรวจวัดโดยการประปานครหลวง

4) จุด C4 ที่วัดไผ่ล้อม **ปัจจุบันค่า DO 3.78 มิลลิกรัม/ลิตร อยู่ในเกณฑ์ปกติ** (เฝ้าระวังคุณภาพน้ำ ค่า DO ไม่น้อยกว่า 2.00 มิลลิกรัม/ลิตร) ดำเนินการตรวจวัดโดยการประปานครหลวง

5) จุด C5 ที่วัดโพธิ์แดงเหนือ **ปัจจุบันค่า DO 2.22 มิลลิกรัม/ลิตร (ข้อมูล ณ วันที่ 26 ม.ค.61) อยู่ในเกณฑ์ปกติ** (เฝ้าระวังคุณภาพน้ำ ค่า DO ไม่น้อยกว่า 2.00 มิลลิกรัม/ลิตร) ดำเนินการตรวจวัดโดยการประปานครหลวง

2. แม่น้ำท่าจีน มีจุดเฝ้าระวังค่า DO รวม 4 จุด คือ (ภาพรวมอยู่ในเกณฑ์วิกฤต)

1) จุด T1 ที่ปตท.กระทู้แบน **ปัจจุบันค่า DO 0.73 มิลลิกรัม/ลิตร (ข้อมูล ณ วันที่ 18 ก.พ.61) อยู่ในเกณฑ์วิกฤต** (เฝ้าระวังคุณภาพน้ำ ค่า DO ไม่น้อยกว่า 2.00 มิลลิกรัม/ลิตร) ดำเนินการตรวจวัดโดยโครงการส่งน้ำและบำรุงรักษาภาษีเจริญ

2) จุด T2 ที่สะพานปฐมโพธิ์แก้ว **ปัจจุบันค่า DO 0.86 มิลลิกรัม/ลิตร (ข้อมูล ณ วันที่ 18 ก.พ.61) อยู่ในเกณฑ์วิกฤต** (เฝ้าระวังคุณภาพน้ำ ค่า DO ไม่น้อยกว่า 2.00 มิลลิกรัม/ลิตร) ดำเนินการตรวจวัดโดยโครงการส่งน้ำและบำรุงรักษาภาษีเจริญ

3) จุด T3 ที่ปตร.มหาสวัสดิ์ **ปัจจุบันค่า DO 2.55 มิลลิกรัม/ลิตร (ข้อมูล ณ วันที่ 22 ม.ค.61) อยู่ในเกณฑ์ปกติ** (เฝ้าระวังคุณภาพน้ำ ค่า DO ไม่น้อยกว่า 2.00 มิลลิกรัม/ลิตร) ดำเนินการตรวจวัดโดยโครงการส่งน้ำและบำรุงรักษาพระพิมล

4) จุด T4 ที่ปตร.พระพิมล **ปัจจุบันค่า DO 1.95 มิลลิกรัม/ลิตร (ข้อมูล ณ วันที่ 22 ม.ค.61) อยู่ในเกณฑ์เฝ้าระวัง** (เฝ้าระวังคุณภาพน้ำ ค่า DO ไม่น้อยกว่า 2.00 มิลลิกรัม/ลิตร) ดำเนินการตรวจวัดโดยโครงการส่งน้ำและบำรุงรักษาพระพิมล

3. แม่น้ำบางปะกงมีจุดเฝ้าระวังค่า DO รวม 1 จุด คือ

1) จุด B1 ที่ วัดแหลมใต้ ปัจจุบันค่า DO 3.50 มิลลิกรัม/ลิตร อยู่ในเกณฑ์ปกติ (เฝ้าระวังคุณภาพน้ำ ค่า DO ไม่น้อยกว่า 2.00 มิลลิกรัม/ลิตร) ดำเนินการตรวจวัดโดยสำนักงานสิ่งแวดล้อมภาคที่13