



รายงานสถานการณ์ผู้ติดเชื้อไวรัสโคโรนา 2019
และมาตรการป้องกันการแพร่ระบาด
ของ สำนักงานชลประทานที่ 11



เป็นข้อมูลเมื่อวันที่ 13 กรกฎาคม 2563 มีดังนี้

1. ประเทศไทยมีผู้ติดเชื้อรวม 3,220 ราย (เพิ่มขึ้น 3 ราย) เป็นผู้ติดเชื้อที่มาจากต่างประเทศ ทั้งหมด รักษาหายรวม 3,090 ราย (เพิ่ม 2) เสียชีวิต 58 ราย (ไม่เพิ่ม) สำหรับประเทศไทย ไม่มีผู้ติดเชื้อรายใหม่จากภายในประเทศไทย ติดต่อกันเป็นระยะเวลา 49 วันแล้ว

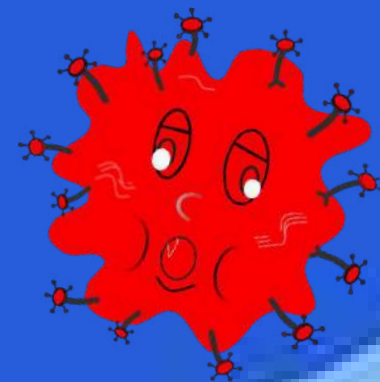



2. จังหวัดในพื้นที่เขตความรับผิดชอบ ของสำนักงานชลประทานที่ 11 ได้แก่

1. จังหวัดสมุทรปราการ
 2. จังหวัดนนทบุรี
 3. จังหวัดปทุมธานี
 4. จังหวัดสมุทรสาคร
- ไม่มีผู้ติดต่อเพิ่ม

3. จังหวัดในพื้นที่ใกล้เคียงเขตความรับผิดชอบ ของสำนักงานชลประทานที่ 11 ได้แก่

1. จังหวัดพระนครศรีอยุธยา
 2. นครปฐม
 3. ฉะเชิงเทรา
- ไม่มีผู้ติดต่อเพิ่ม





4. บุคลากรในสังกัด สำนักงานชลประทานที่ 11 ไม่มีผู้ติดเชื้อ และไม่พบกลุ่มเสี่ยงต่อการติดเชื้อ
5. มาตรการลดความแออัดในสถานที่ทำงาน จากบุคลากรในสังกัด สำนักงานชลประทานที่ 11 จำนวน 805 ราย มีปฏิบัติงานหลัอมเวลา 463 ราย 57.50% ปฏิบัติงานจากบ้าน – (ไม่มี) ปฏิบัติงานภาคสนาม 342 ราย 42.50%
6. มาตรการป้องกันการแพร่ระบาดของโรคติดเชื้อไวรัสโคโรนา 2019 ของสำนักงานชลประทานที่ 11 ยังคงปฏิบัติการต่อเนื่อง โดยผู้เข้าสถานที่ทำงาน ของสำนักงานชลประทานที่ 11 ต้องสวมหน้ากากอนามัย วัคซีนหวัดไม่เกิน 37.50 องศา ล้างมือด้วยแอลกอฮอล์เจล และรักษาระยะห่าง

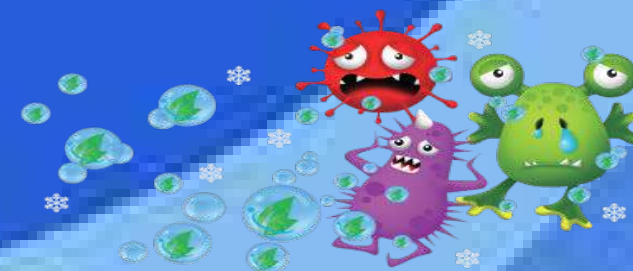



กรมชลประทาน

ข้อควรระวัง

ผู้ติดเชื้อรายใหม่ของประเทศไทยที่เพิ่มขึ้นใน 3 ราย เป็นผู้ที่เดินทางมาจากต่างประเทศ

1. มาจากประเทศชูดาน 1 ราย เดินทางมาพร้อมกับครอบครัวคณะทูต

รวม 5 คน **รายนี้ต้องเฝ้าระวัง** ซึ่งเข้าพักที่คอนโด แถวสุขุมวิท กรุงเทพมหานคร

โดยเข้ารับการรักษาที่กรุงเทพมหานคร

2. เป็นคนไทยมาจากประเทศบาหลีเรน 1 ราย โดยเข้ารับการรักษาที่จังหวัดฉะเชิงเทรา

3. เป็นทหารมาจากประเทศอียิปต์ 1 ราย **รายนี้ที่ต้องระวัง** เพราะเป็นคนที่เข้าประเทศไทย

โดยลักษณะของลูกเรือเครื่องบินทหาร ซึ่งเข้าไทยตามมาตรการยกเว้นของรัฐบาล

(ไม่ต้องกักตัว 14 วัน) พักโรงแรม เดินห้างสรรพสินค้า ใช้สนามบินอู่ตะเภาไปจีน อียิปต์

เอมิเรตส์ แล้วกลับมาชำระयोग ยืนยันผลตรวจติดเชื้อ





จบการนำเสนอ



บัญชีรายงานการนุกรุกที่ราชพัสดุ

สำนักงานชลประทานที่ 11

ประจำเดือนมิถุนายน 2563

ลำดับ ที่	โครงการ	ผู้บุกรุกเดิม						ผู้บุกรุกใหม่					หมายเหตุ
		ลักษณะ ประเภท ที่ดิน	จำนวน (ราย)	แจ้ง ความ ดำเนินคดี (ราย)	ศาล พิพากษา (ราย)	รื้อถอน (ราย)	คงเหลือ (ราย)	จำนวน (ราย)	แจ้ง ความ ดำเนินคดี (ราย)	ศาล พิพากษา (ราย)	รื้อถอน (ราย)	คงเหลือ (ราย)	
1	โครงการชลประทานนนทบุรี	-	1	1	-	-	1	-	-	-	-	-	1 ราย คือ คดีหมายเลขคำที่ 1889/2553
2	โครงการชลประทานสมุทรสาคร	คั่นคลอง	-	-	-	-	-	50	-	-	3	47	*กรมฯ ให้เช่า 182 ราย (ช.ค.58)
3	โครงการชลประทานปทุมธานี	-	-	-	-	-	-	-	-	-	-	-	*ไม่มีผู้บุกรุก
4	โครงการชลประทานสมุทรปราการ	-	-	-	-	-	-	-	-	-	-	-	*ไม่มีผู้บุกรุกและไม่มีการรายงาน
5	โครงการฯ รังสิตเหนือ	-	2,718	1,224	-	516	2,202	29	-	-	-	29	*ศาลมีคำพิพากษา 4 ราย
6	โครงการฯ รังสิตใต้	-	6,009	26	-	17	5,992	-	-	-	-	-	*ศาลมีคำพิพากษา 5 ราย
7	โครงการฯ ชลหารพิจิตร	-	1,302	172	-	-	1,302	1	-	-	-	1	
8	โครงการฯ พระองค์ไชยานุชิต	-	663	222	-	178	485	-	-	-	-	-	*ศาลมีคำพิพากษา 218 ราย
9	โครงการฯ เจ้าเจ็ด-บางยี่หน	-	425	3	-	-	425	-	-	-	-	-	
10	โครงการฯ พระยาบรรลือ	-	755	-	-	-	754	-	-	-	-	-	
11	โครงการฯ พระพิมล	คั่นคลอง	1,193	458	-	-	1,193	-	-	-	-	-	*ศาลมีคำพิพากษา 183 ราย
12	โครงการฯ ภาษีเจริญ	-	9	-	-	-	9	-	-	-	-	-	
	รวม		13,075	2,106	0	711	12,363	80	0	0	3	77	



สถานการณ์น้ำและผลการเพาะปลูก

14 กรกฎาคม 2563



พยากรณ์อากาศ

พยากรณ์ฝนสะสม 7 วัน ล่วงหน้า 2 สัปดาห์ ช่วง 12 - 27 ก.ค. 2563

เอกสารแนบ 3 / หน้า 3



กองพยากรณ์อากาศ กรมอุตุนิยมวิทยา

Initial Time : 12Z 12-Jul-2020
Valid : 12Z 12-Jul to 20-Jul-2020

Acc.Precipitation 7 Days (mm.)
NWP-TMD Research Team

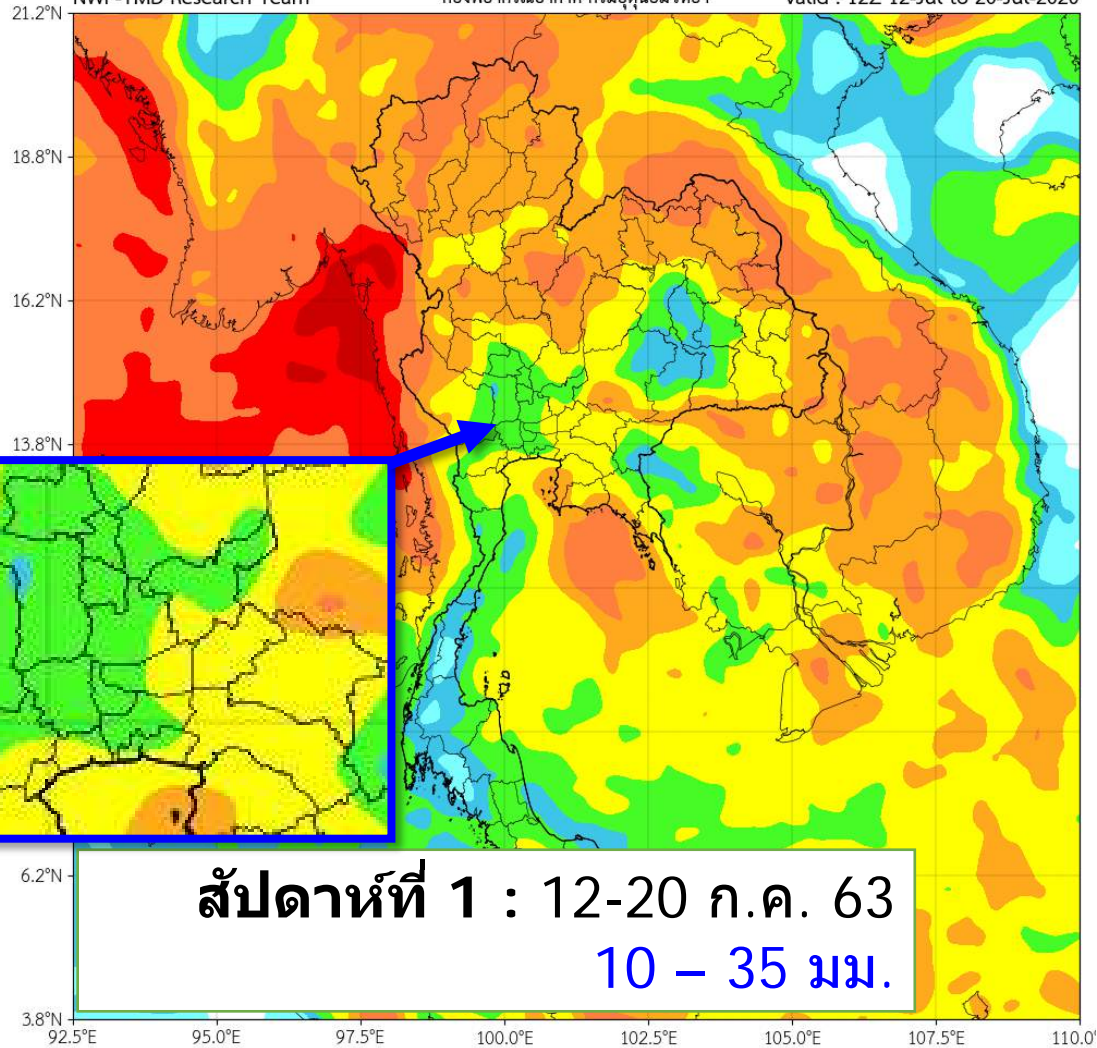

สัปดาห์ที่ 1 : 12-20 ก.ค. 63
10 - 35 มม.



กองพยากรณ์อากาศ กรมอุตุนิยมวิทยา

Initial Time : 12Z 12-Jul-2020
Valid : 12Z 20-Jul to 27-Jul-2020

Acc.Precipitation 7 Days (mm.)
NWP-TMD Research Team

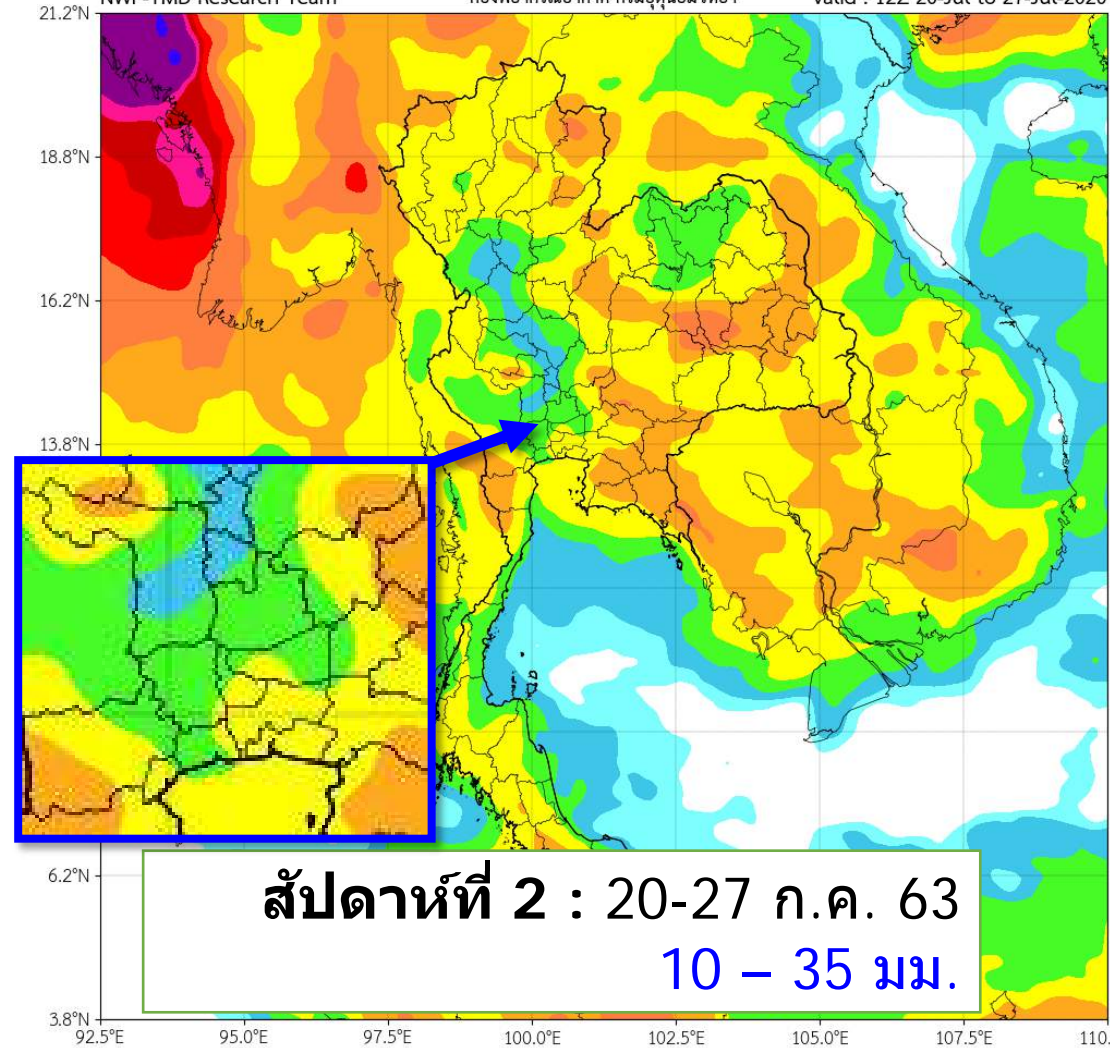

สัปดาห์ที่ 2 : 20-27 ก.ค. 63
10 - 35 มม.

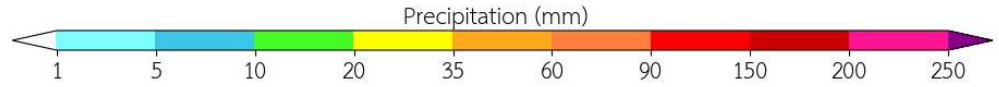

ฝนคาดการณ์ 3 เดือน ภาคกลาง

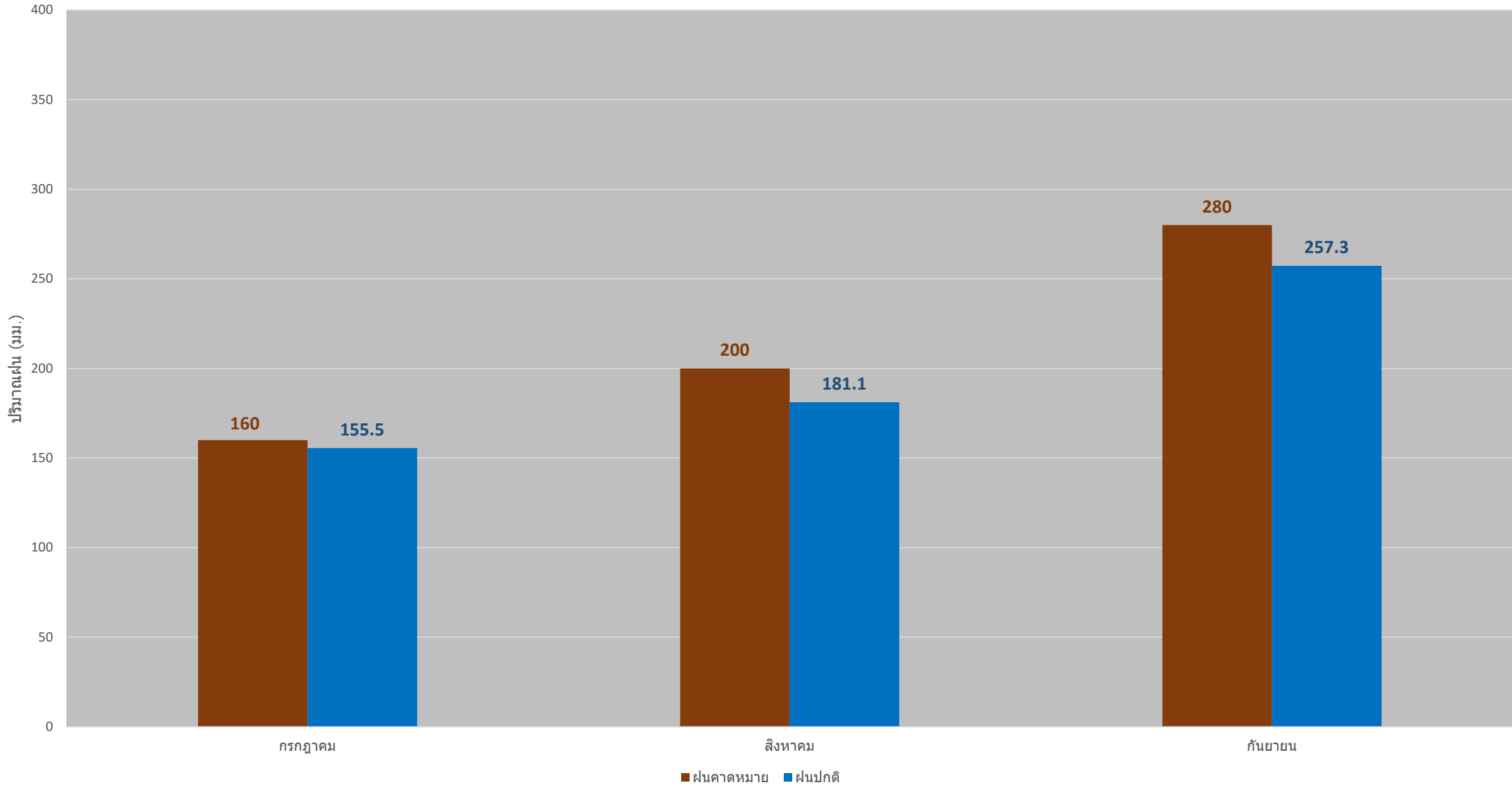

ฝนคาดการณ์ 3 เดือน กรุงเทพฯ และปริมณฑล

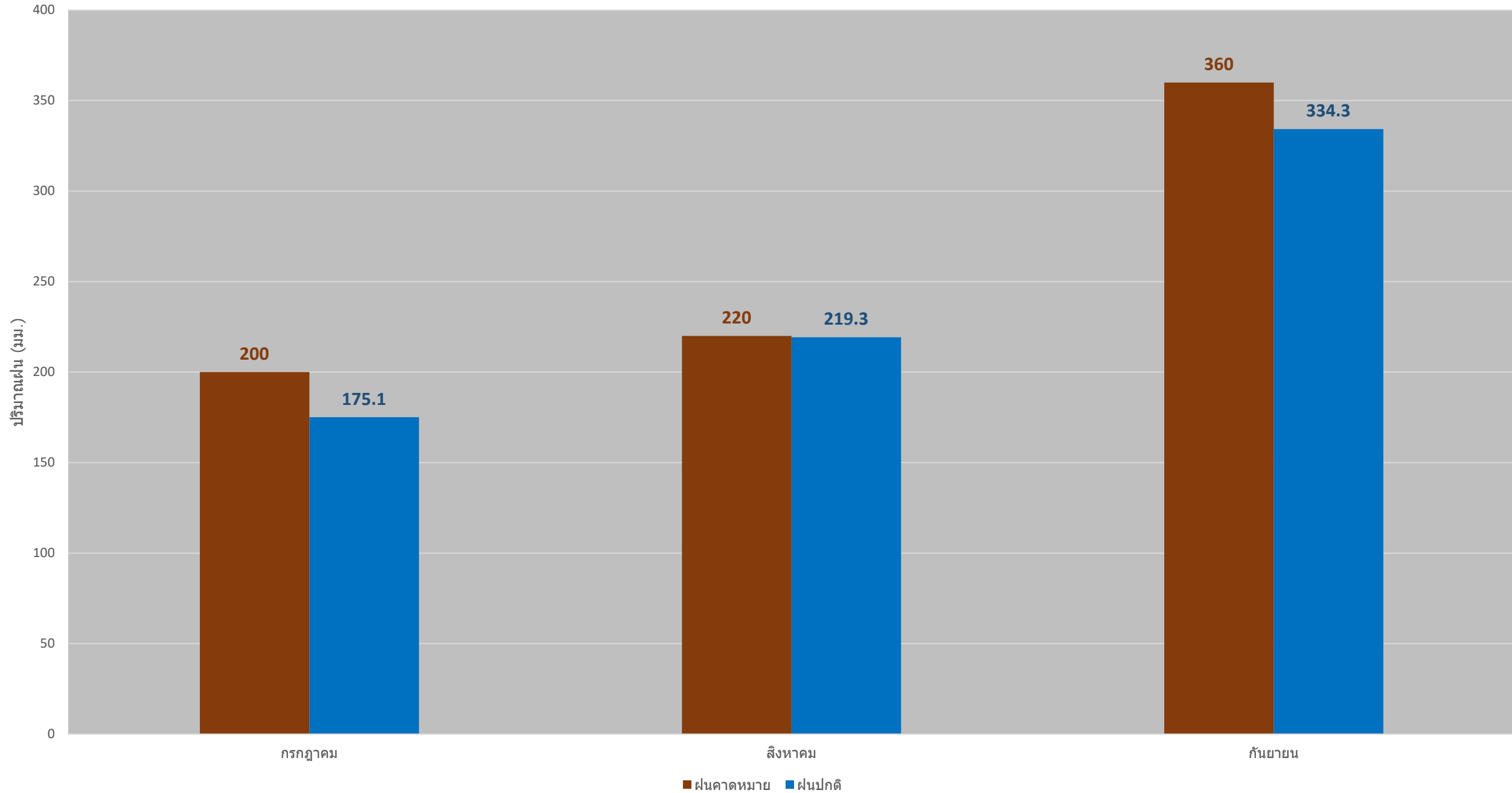

Early-June 2020 CPC/IRI Official Probabilistic ENSO Forecasts

ENSO state based on NINO3.4 SST Anomaly
Neutral ENSO: -0.5 °C to 0.5 °C

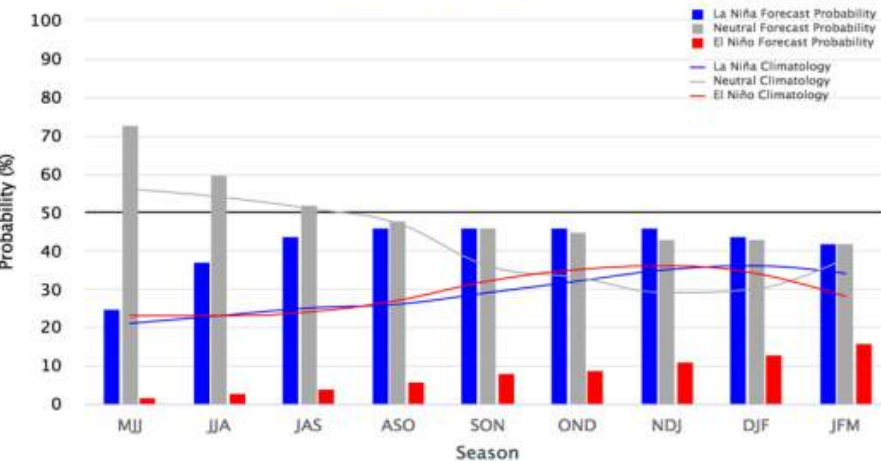

อุณหภูมิผิวน้ำทะเลที่ต่างจากค่าปกติ

อุณหภูมิผิวน้ำทะเลเฉลี่ยบริเวณตอนกลางของมหาสมุทรแปซิฟิกเขตศูนย์สูตรมีค่าต่ำกว่าค่าปกติประมาณ (-0.6)-(-0.2) °ซ. ต่อเนื่องมาตั้งแต่เดือนพฤษภาคม 2563 จนถึงปัจจุบัน

ปัจจุบันเป็น
ภาวะปกติ

ENSO-Neutral

การคาดหมาย

ปรากฏการณ์เอลนีโญจะมีสถานะเป็น **ภาวะปกติ** และจะต่อเนื่องไปจนถึงกลางปี 2563

Year	DJF	JFM	FMA	MAM	AMJ	MJJ	JJA	JAS	ASO	SON	OND	NDJ
2008	-1.6	-1.4	-1.2	-0.9	-0.8	-0.5	-0.4	-0.3	-0.3	-0.4	-0.6	-0.7
2009	-0.8	-0.7	-0.5	-0.2	0.1	0.4	0.5	0.5	0.7	1.0	1.3	1.6
2010	1.5	1.3	0.9	0.4	-0.1	-0.6	-1.0	-1.4	-1.6	-1.7	-1.7	-1.6
2011	-1.4	-1.1	-0.8	-0.6	-0.5	-0.4	-0.5	-0.7	-0.9	-1.1	-1.1	-1.0
2012	-0.8	-0.6	-0.5	-0.4	-0.2	0.1	0.3	0.3	0.3	0.2	0.0	-0.2
2013	-0.4	-0.3	-0.2	-0.2	-0.3	-0.3	-0.4	-0.4	-0.3	-0.2	-0.2	-0.3
2014	-0.4	-0.4	-0.2	0.1	0.3	0.2	0.1	0.0	0.2	0.4	0.6	0.7
2015	0.6	0.6	0.6	0.8	1.0	1.2	1.5	1.8	2.1	2.4	2.5	2.6
2016	2.5	2.2	1.7	1.0	0.5	0.0	-0.3	-0.6	-0.7	-0.7	-0.7	-0.6
2017	-0.3	-0.1	0.1	0.3	0.4	0.4	0.2	-0.1	-0.4	-0.7	-0.9	-1.0
2018	-0.9	-0.8	-0.6	-0.4	-0.1	0.1	0.1	0.2	0.4	0.7	0.9	0.8
2019	0.8	0.8	0.8	0.8	0.6	0.5	0.3	0.1	0.1	0.3	0.5	0.5
2020	0.5	0.6	0.5	0.3								

อุณหภูมิของประเทศไทยจะ **สูงกว่า** ค่าปกติ ปริมาณฝนของประเทศไทยส่วนใหญ่จะ **ใกล้เคียงกับ** ค่าปกติ

อุณหภูมิผิวน้ำทะเลที่ต่างจากค่าปกติ (อย่างน้อย 5 เดือน ต่อเนื่องกัน)

(-0.5) - 0.5

0.5 - 1.0

1.0 - 1.5

> 1.5

ชนิดปรากฏการณ์

Neutral

Weak El Nino

Moderate El Nino

Strong El Nino



ปริมาณฝนสะสม

ปริมาณน้ำใช้การ 4 เขื่อนหลัก



ปริมาณน้ำใช้การ 4 เขื่อนหลักในกลุ่มน้ำเจ้าพระยา เอกสารแนบ 3 / หน้า 11

ณ วันที่ 13 กรกฎาคม 2563



รวม 4 เขื่อน	ปริมาณน้ำทั้งหมด (ล้าน ลบ.ม.)	น้ำใช้การ (ล้าน ลบ.ม.)
13 ก.ค. 63	7,474 (30%)	778 (4%)
13 ก.ค. 62	8,522 (34%)	1,826 (10%)

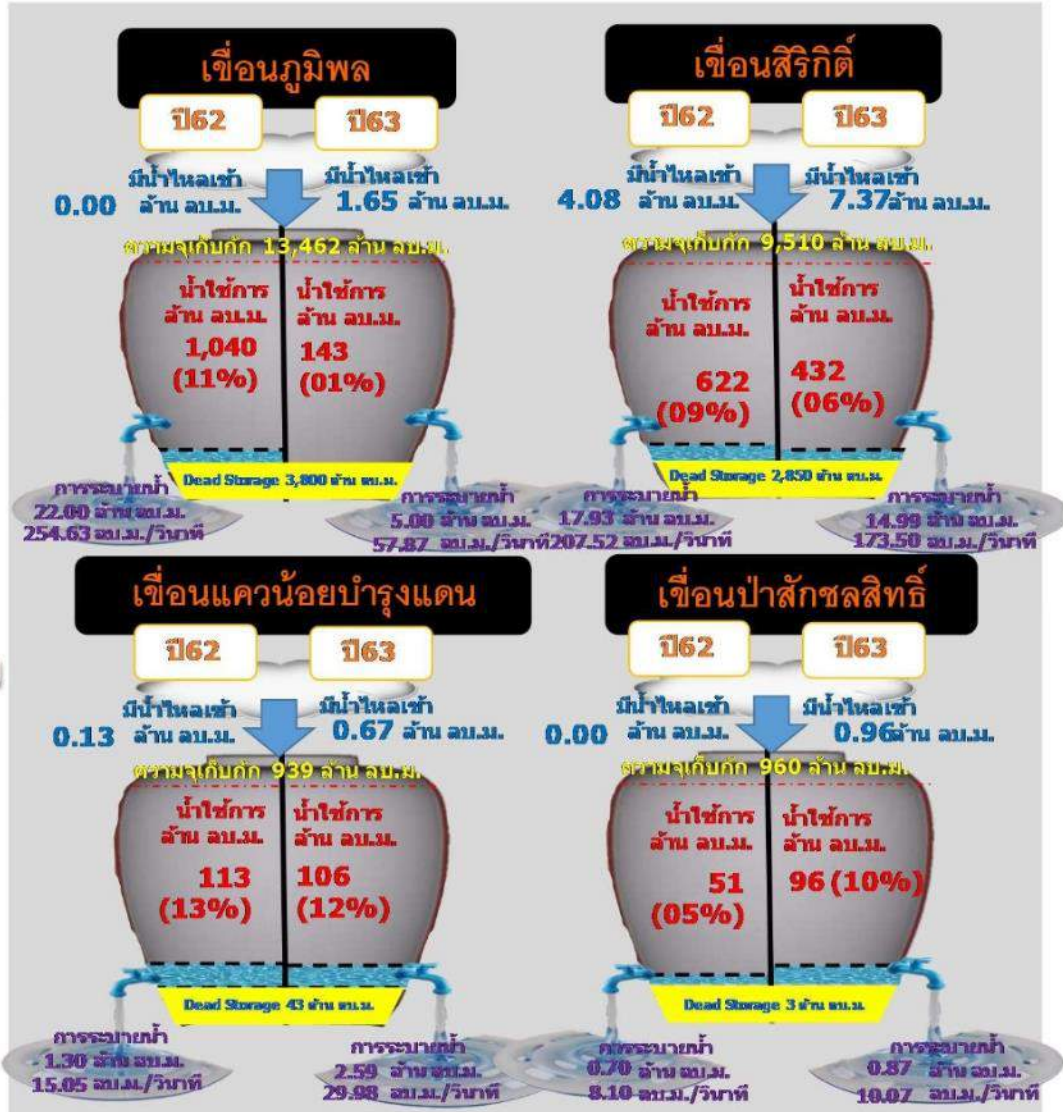

การดำเนินการผลักดันน้ำเค็ม ในแม่น้ำเจ้าพระยา

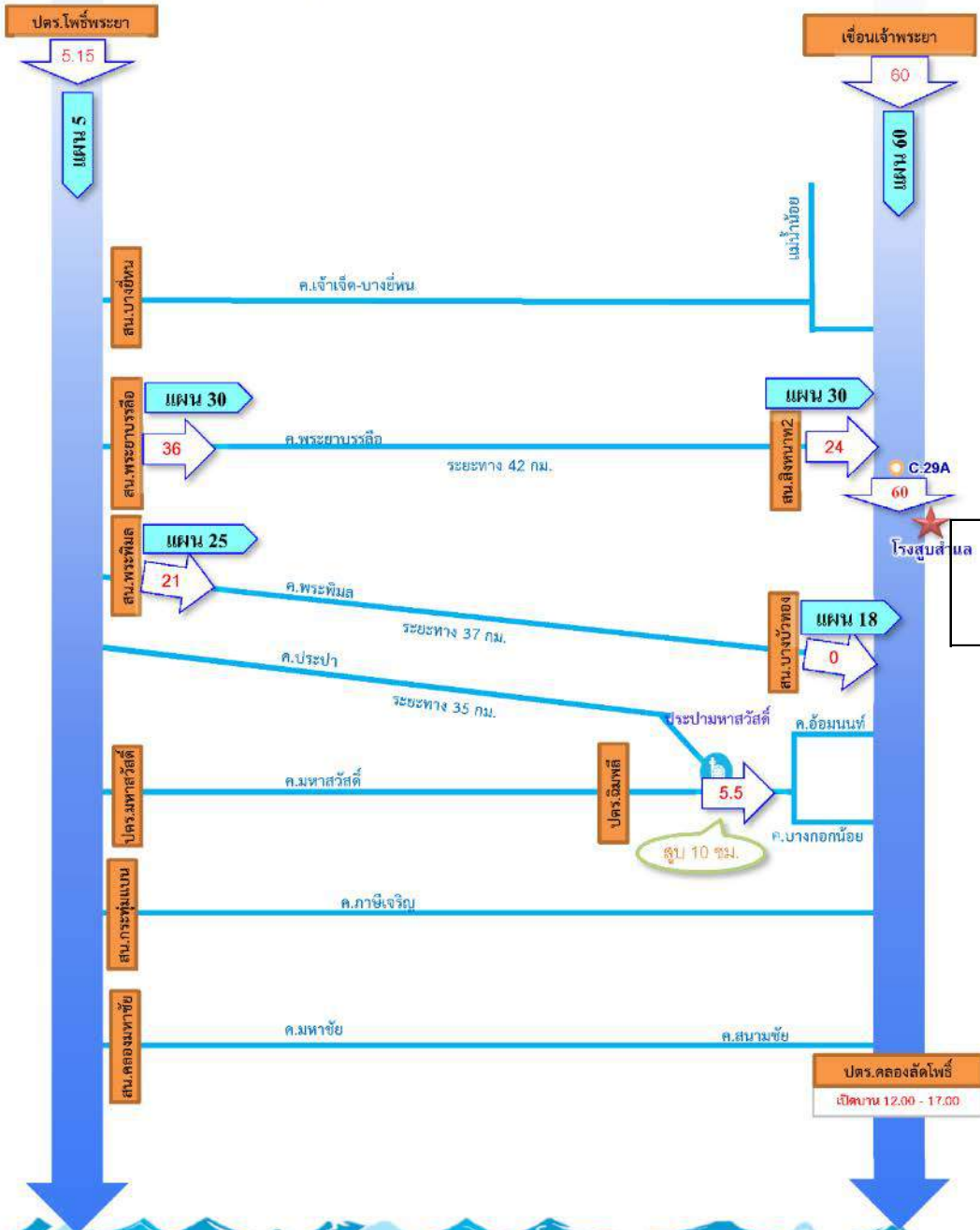

การบริหารจัดการน้ำเพื่อแก้ไขปัญหาความเค็มในลุ่มน้ำเจ้าพระยา

เอกสารแนบ 3 / หน้า 13

ปริมาณน้ำระบาย (11 ธ.ค. 62 - 14 ก.ค. 63)

รวมรับ 1,081

	สน.พระยาบรรลือ	สน.พระพิมล	สน.บางบัวทอง	สน.สิงหนาท 2
ปริมาณน้ำ หน่วย ล้าน ลบม.	650	431	294	507

รวมระบาย 801

ระดับน้ำคาดการณ์เดือนเดือนกรกฎาคม 2563 ที่สันดอนเจ้าพระยา เอกสารแนบ 3 / หน้า 14

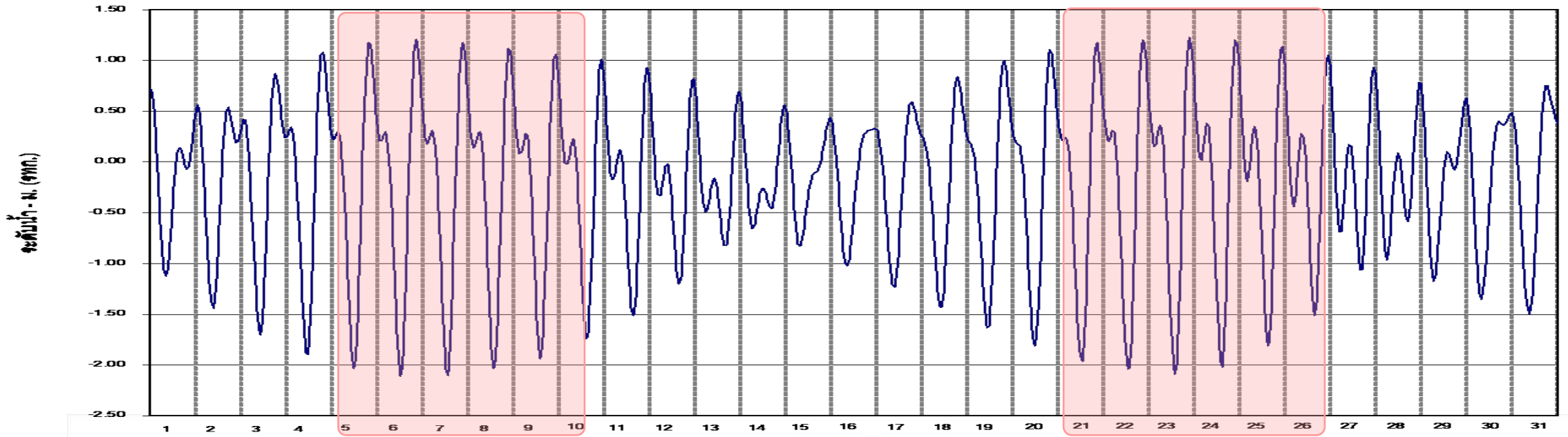

กราฟเปรียบเทียบคุณภาพน้ำ สำเนา
ระหว่างวันที่ 01 ก.ค. 2020 ถึง 31 ก.ค. 2020

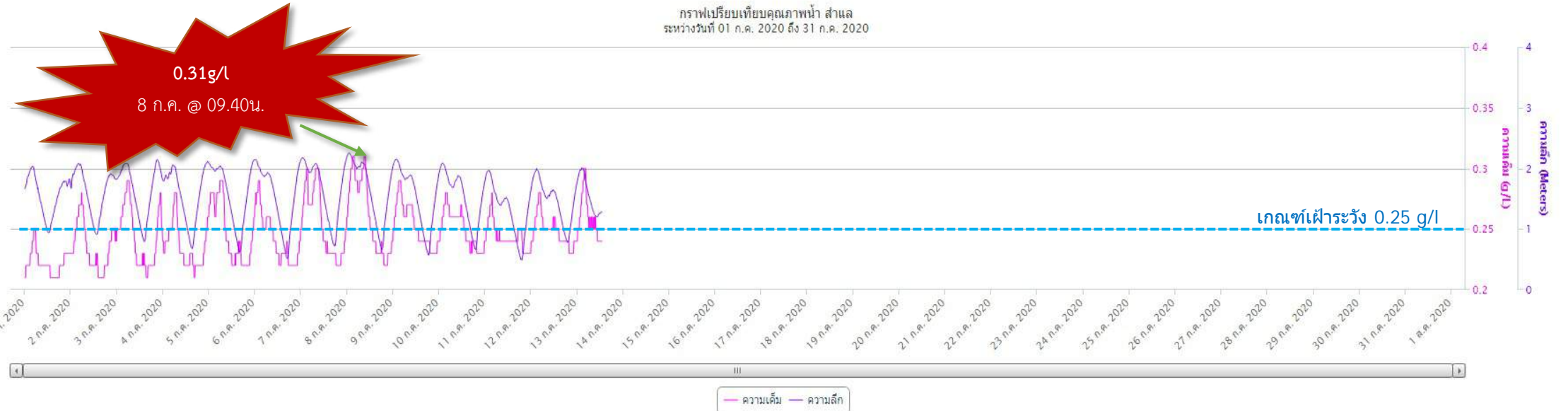

คุณภาพน้ำเพื่อการอุปโภคบริโภค ฝั่งตะวันออก

ค่าความเค็ม (กรัม/ลิตร) แหล่งน้ำดิบ

กปก.สาขาจะเขิงเทรา

— คลองพระองค์ฯ (สถานีผลิตน้ำคลองหลวงแพ่ง) — คลองนครเนื่องเขต (สถานีผลิตน้ำสวนสน) — EW (สถานีผลิตน้ำสวนสน)



เกณฑ์ควบคุม สำหรับผลิตน้ำประปา < 0.5 กรัม/ลิตร

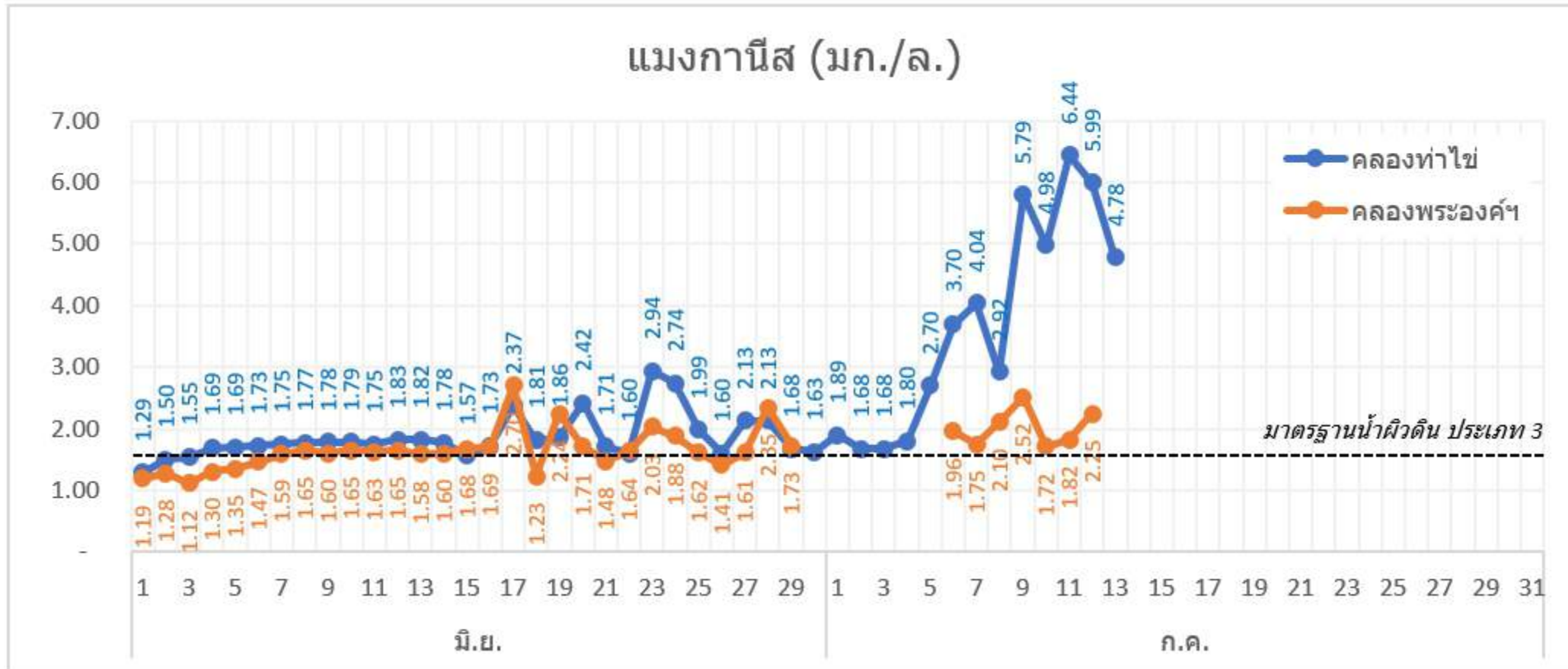

ผลการเพาะปลูก

รายงานสถานะพื้นที่เพาะปลูกข้าวรายการฯ สขป.11 ปี 2563

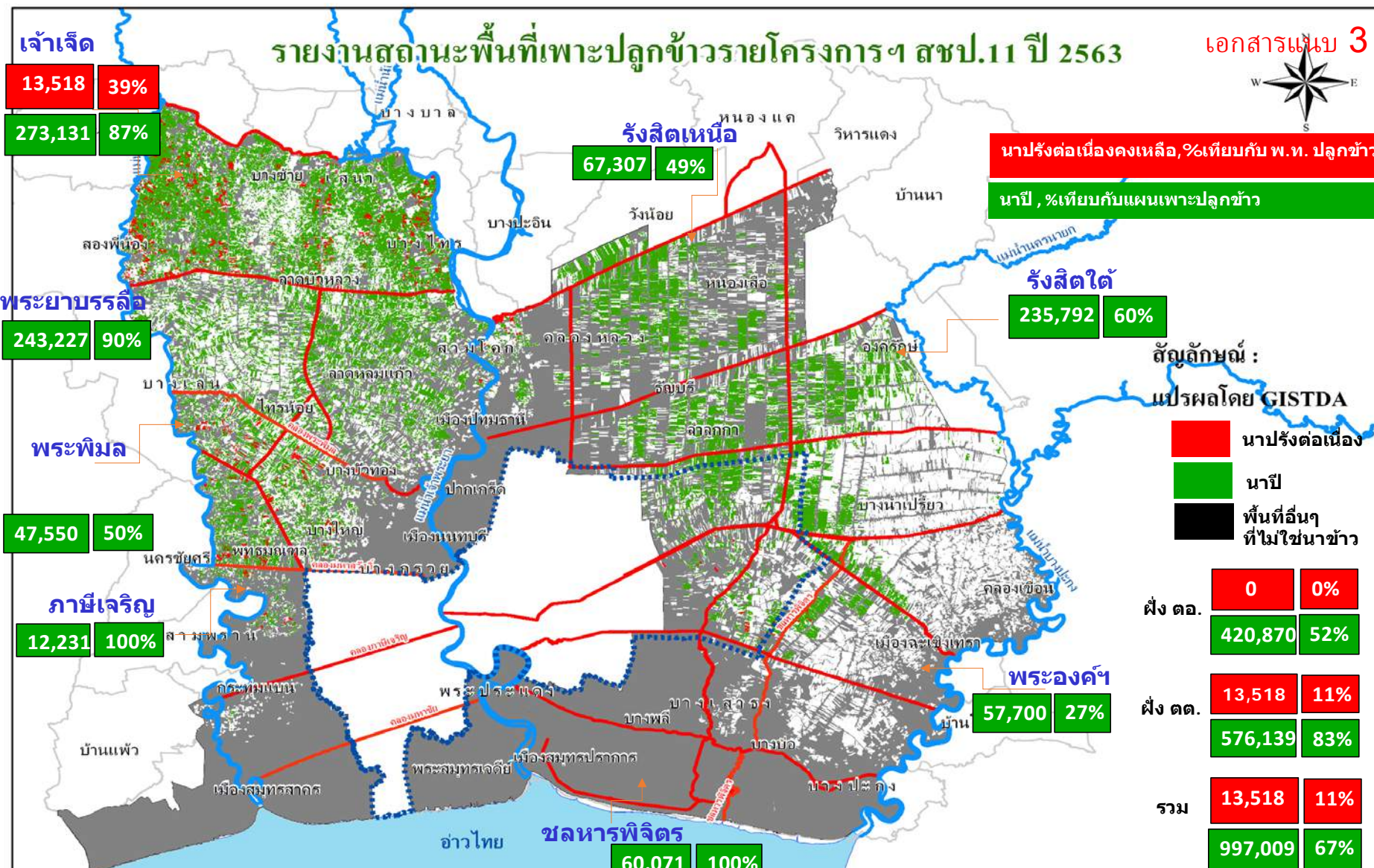

สัญลักษณ์ :
 แปรผลโดย GISTDA
 ■ นาปรังต่อเมือง
 ■ นาปี
 ■ พื้นที่อื่นที่ไม่ใช่นาข้าว

ที่มา : ระบบการติดตามสถานการณ์การเพาะปลูกข้าวของประเทศไทยจากข้อมูลดาวเทียม โดยสำนักงานพัฒนาเทคโนโลยีอวกาศและภูมิสารสนเทศ(องค์การมหาชน) คำเตือน พื้นที่ปลูกข้าวจากข้อมูลดาวเทียมที่แสดงในแผนที่นี้ แสดงไว้โดยประมาณเท่านั้น ห้ามนำไปใช้ในการอ้างอิงเพื่อก่อให้เกิดผลทางกฎหมาย

หมายเหตุ : 1) ข้อมูลผลการเพาะปลูกกรมชลประทาน จากระบบฐานข้อมูลเกษตร กรมชลฯ ณ 7 ก.ค. 63
 2) แผนที่การแปรผลพื้นที่เพาะปลูกข้าว GISTDA จากระบบติดตามการเพาะปลูกจากข้อมูลดาวเทียม ณ 30 มิ.ย. 63

ผลการตรวจสอบวัชพืช

ผลสำรวจวัชพืช วันที่ 10 ก.ค. 2563

เอกสารแนบ 3 / หน้า 21



การรายงานความก้าวหน้างานติดป้ายผู้รับผิดชอบคลอง

โครงการ	จุดติดตั้งป้าย			สถานะการติดตั้งป้าย		เอกสารแนบ 3 / หน้า 24 หมายเหตุ
	พรบ.63	GISTDA 25 แห่ง	GISTDA 128 แห่ง	ดำเนินการแล้ว	อยู่ระหว่างดำเนินการ	
ปทุมธานี	1					
นนทบุรี	1					
สมุทรปราการ	1					
สมุทรสาคร	1					
รังสิตเหนือ	4		4			
รังสิตใต้	5	1				
ชลหารพิจิตร	4		1	4	1	
พระองค์ไชยานุชิต	3		4			
เจ้าเจ็ด-บางยี่หน	1		3			
พระยาบวรลือ	4		3			ส่งแล้วรอแก้ไขข้อมูล
พระพิมล			6	2	4	
ภาษีเจริญ	1			1		
รวม	26	1	21	7	5	

สถานะ

รอแก้ไข

ส่งแล้ว

จุดเฝ้าระวังด้วยกล้องวงจรปิด (CCTV)



บันทึกข้อความ

ส่วนราชการ ส่วนบริหารจัดการน้ำและบำรุงรักษา สำนักงานชลประทานที่ ๑๑ โทร. ๐ ๒๕๘๓ ๔๑๐๒
ที่ สรป.๑๑.๐๔/๑๓๕/๒๕๖๓ วันที่ ๑๐ กรกฎาคม ๒๕๖๓

เรื่อง ขอให้ทาสีเกณฑ์ฝักระวังระดับน้ำที่มีจุดฝักระวังด้วยกล้องวงจรปิดผ่านระบบอินเทอร์เน็ต (CCTV)
เรียน ผศบ.ชลหารพิจิตร ผศบ.รังสิตใต้ ผศบ.พระยาบรลือ และ ผศบ.พระพิมล

ตามที่กรมชลประทาน ได้มีโครงการเช่าบริการระบบฝักระวังระดับน้ำในจุดเสี่ยงด้วยกล้องวงจรปิดผ่านระบบอินเทอร์เน็ต เพื่อความสะดวก รวดเร็วในการติดตามสถานการณ์น้ำแบบ Real Time โดยสามารถติดตามสถานการณ์ได้ผ่านช่องทางเว็บไซต์ <http://ridcctv.com/> ซึ่งมีจุดติดตั้งในเขตพื้นที่รับผิดชอบของสำนักงานชลประทานที่ ๑๑ ด้วย นั้น

เพื่อความสะดวกในการติดตามสถานการณ์น้ำผ่านระบบ CCTV ดังกล่าว ขอให้โครงการฯ ดำเนินการจัดทำสัญญาจ้างด้วยการศึกษาสีตามเกณฑ์ฝักระวังระดับน้ำ ๓ ระดับ ได้แก่ เกณฑ์ระดับปกติใช้สีเขียว เกณฑ์ระดับฝักระวังใช้สีเหลือง และเกณฑ์ระดับวิกฤตใช้สีแดง ตามเกณฑ์ฝักระวังของโครงการฯ โดยใช้แผนสี ขนาดกว้าง ๒ เมตร เพื่อให้ง่ายต่อการสังเกตเห็นผ่านกล้องได้ชัดเจน และขอจัดตำแหน่งในการทาสีตามรูปแบบที่แนบมาพร้อมนี้ ทั้งนี้มอบหมายให้ นางสาวณัฐวีดี แยมสาย วิศวกรชลประทานปฏิบัติการ โทร ๐ ๒๕๘๓ ๔๑๐๒ เป็นผู้ประสานงาน

จึงเรียนมาเพื่อโปรดพิจารณาดำเนินการ

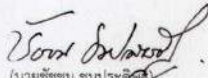
(นายชัชชม ชมประดิษฐ์)
ผจบ.ชป.๑๑

ขอให้ทาสีเกณฑ์ฝักระวังระดับน้ำที่มีจุดฝักระวังด้วยกล้องวงจรปิดผ่านระบบอินเทอร์เน็ต (CCTV)

<http://ridcctv.com/>

โครงการเช่าบริการระบบฝักระวังระดับน้ำในจุดเสี่ยงด้วยกล้องวงจรปิดผ่านระบบอินเทอร์เน็ต ในเขต สขบ11

ลำดับ	จุดให้บริการกล้องวงจรปิด	สถานที่ติดตั้ง	lat	long	โครงการ
3	สถานีสูบน้ำหนองจอก	แขวง กระทุ่มราย เขต หนองจอก กรุงเทพมหานคร 10530	13.855218	100.872132	ชลหารพิจิตร
5	สถานีสูบน้ำชลหารพิจิตร	ตำบล คลองด่าน อำเภอบางบ่อ สมุทรปราการ 10550	13.517869	100.82305	ชลหารพิจิตร
6	สุวรรณภูมิ	ตำบล บางปู อำเภอมะนังสมุทรปราการ สมุทรปราการ	13.507668	100.745154	ชลหารพิจิตร
9	ปตร.พระธรรมฯคลองรังสิต คลองสิบสาม	ปท.3035 ตำบล บึงน้ำรักษ์ อำเภอบึงนาราง ปทุมธานี 12110	14.076667	100.894167	รังสิตเหนือ
14	ปตร.ขุนศรี	ตำบล ไทรใหญ่ อำเภอนครชัยศรี นครปฐม	14.137778	100.298333	พระยาบรลือ
27	ปตร.พระยาบรลือ	นฐ.3054 ตำบล บางตาเถร อำเภอสองพี่น้อง สุพรรณบุรี 72110	14.159722	100.131667	พระยาบรลือ
43	คลองโยง	ตำบล ลานตากฟ้า อำเภอนครชัยศรี นครปฐม	13.828595	100.228135	พระพิมล
44	ปตร.มหาสวัสดิ์	ตำบล จีวราย อำเภอนครชัยศรี นครปฐม	13.811179	100.227257	พระพิมล
46	สถานีสูบน้ำกลางคลองประเวศ	ตำบล คลองหลวงแพ่ง อำเภอมะนังฉะเชิงเทรา ฉะเชิงเทรา	13.694335	100.867339	ชลหารพิจิตร



3.Nong Chok Pumping Stati

Sub Stream(1401kbps, 960*480)



05.Chonhan Phichit Pumpin

Sub Stream(1863kbps, 960*576)



6.Suvarnabhumi



46.Khlong Prawet Central P

คบ.ชลหารพิจิตร



คบ.พระยาบวรลือ



คบ.พระพิมล







ทบประมาณรายจ่าย

และ

รายละเอียด

ประกอบงบประมาณรายจ่าย

ประจำปีงบประมาณ พ.ศ. ๒๕๖๓

ของ

กรมชลประทาน

กระทรวงเกษตรและสหกรณ์

ปีงบประมาณ

พ.ศ. 2563



ส่วนแผนงาน ฝ่ายติดตามและประเมินผล

สำนักงานชลประทานที่ 11

เป้าหมายการเบิกจ่ายงบประมาณ ตาม พ.ร.บ. งบประมาณ 2563

เอกสารแนบ 4 / หน้า 2

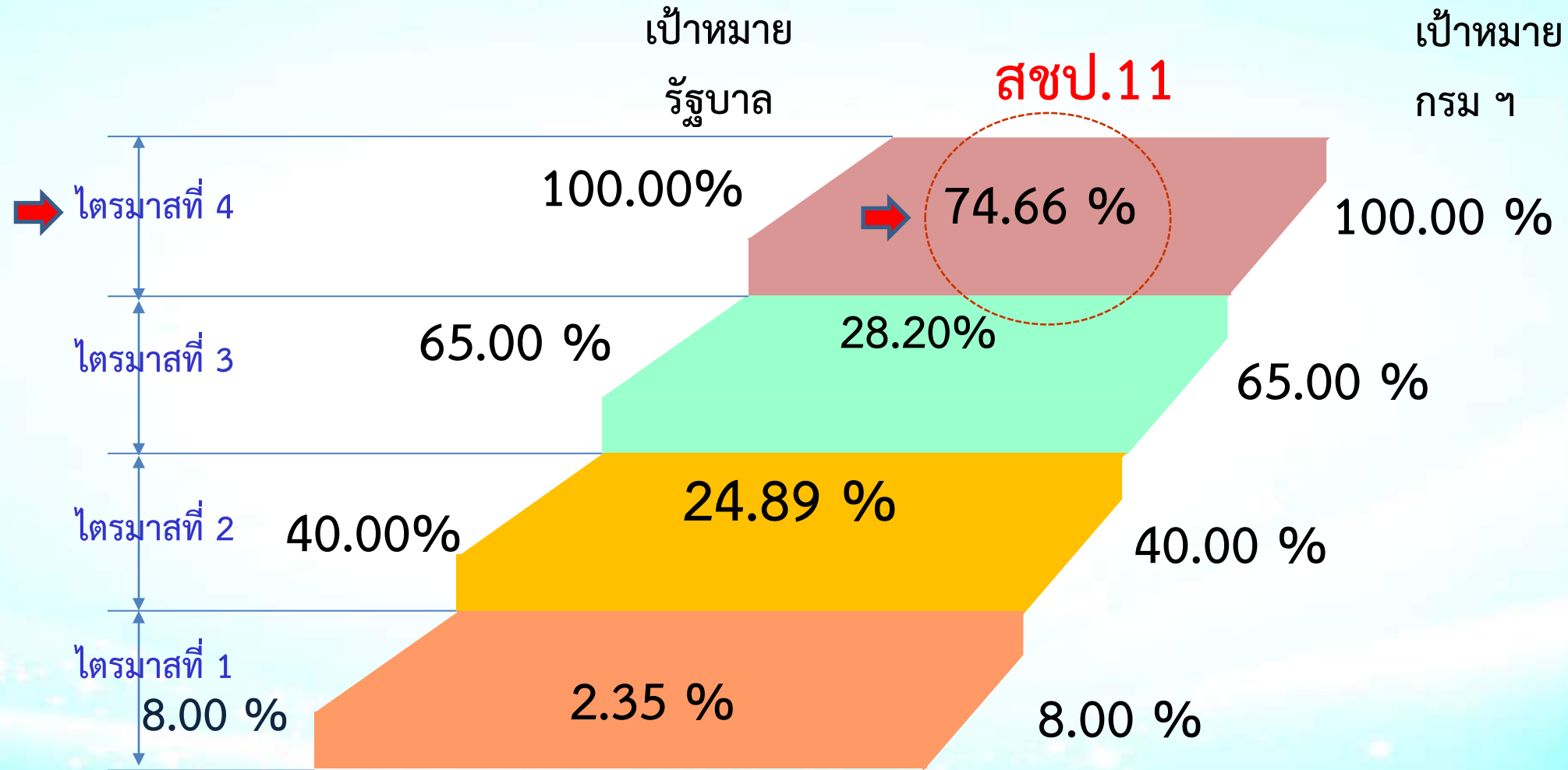

สำนักงานชลประทานที่ 11 อยู่ลำดับที่ **16** ด้ร้อยละ **30.83** เอกสารแนบ 4 / หน้า 3

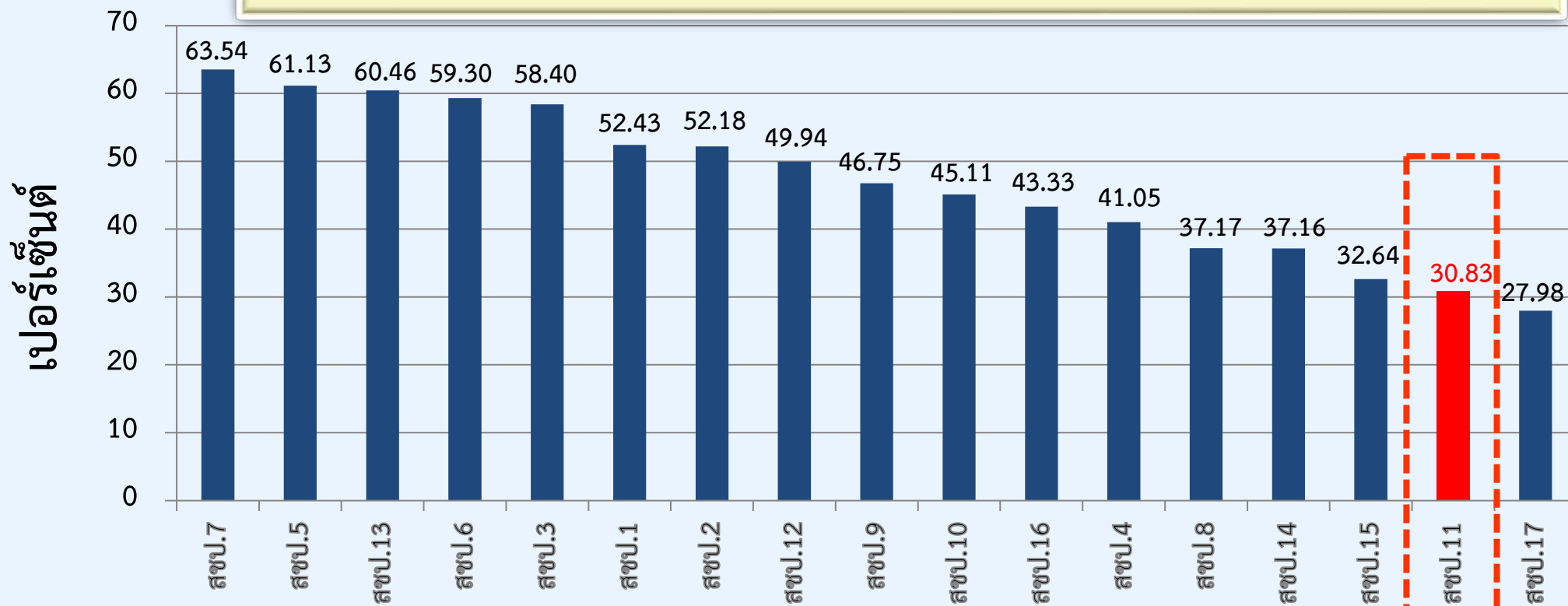

ผลการเบิกจ่าย สชป. 1- 17

ผลการเบิกจ่าย สชป.11 ณ วันที่ 13 กรกฎาคม 2563 ได้ร้อยละ 30.83

เอกสารแนบ 4 / หน้า 4



กราฟแสดงผลการเบิกจ่ายงบประมาณ(พ.ร.บ.) ปีงบประมาณ พ.ศ.2563

ผลการเบิกจ่าย สขบ.11 ณ วันที่ 13 กรกฎาคม 2563 ได้ร้อยละ 30.83

เอกสารแนบ 4 / หน้า 5
100.00

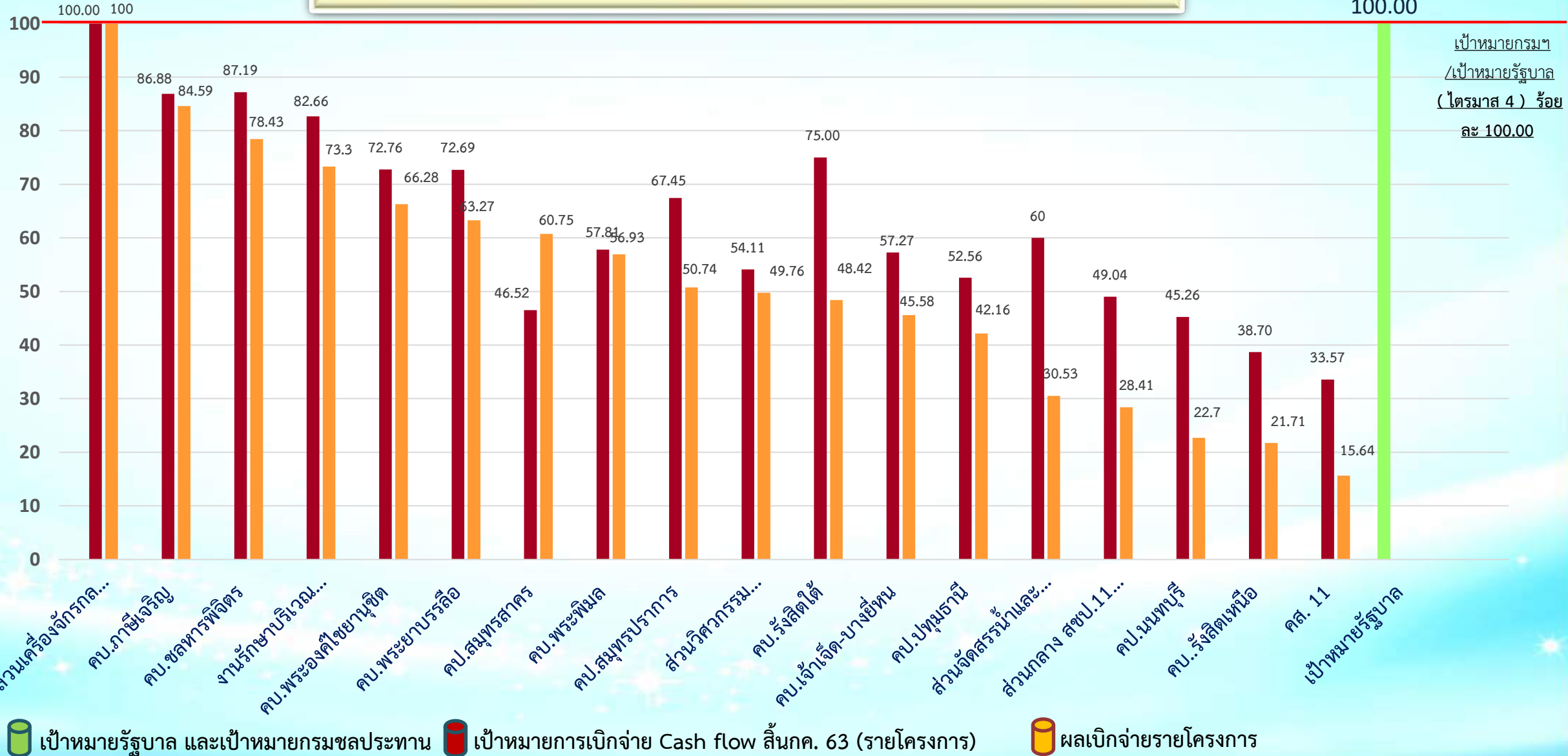

ผลการเบิกจ่าย สชป.11 ณ วันที่ 13 กรกฎาคม 2563 ได้ร้อยละ 30.83

เอกสารแนบ 4 / หน้า 6

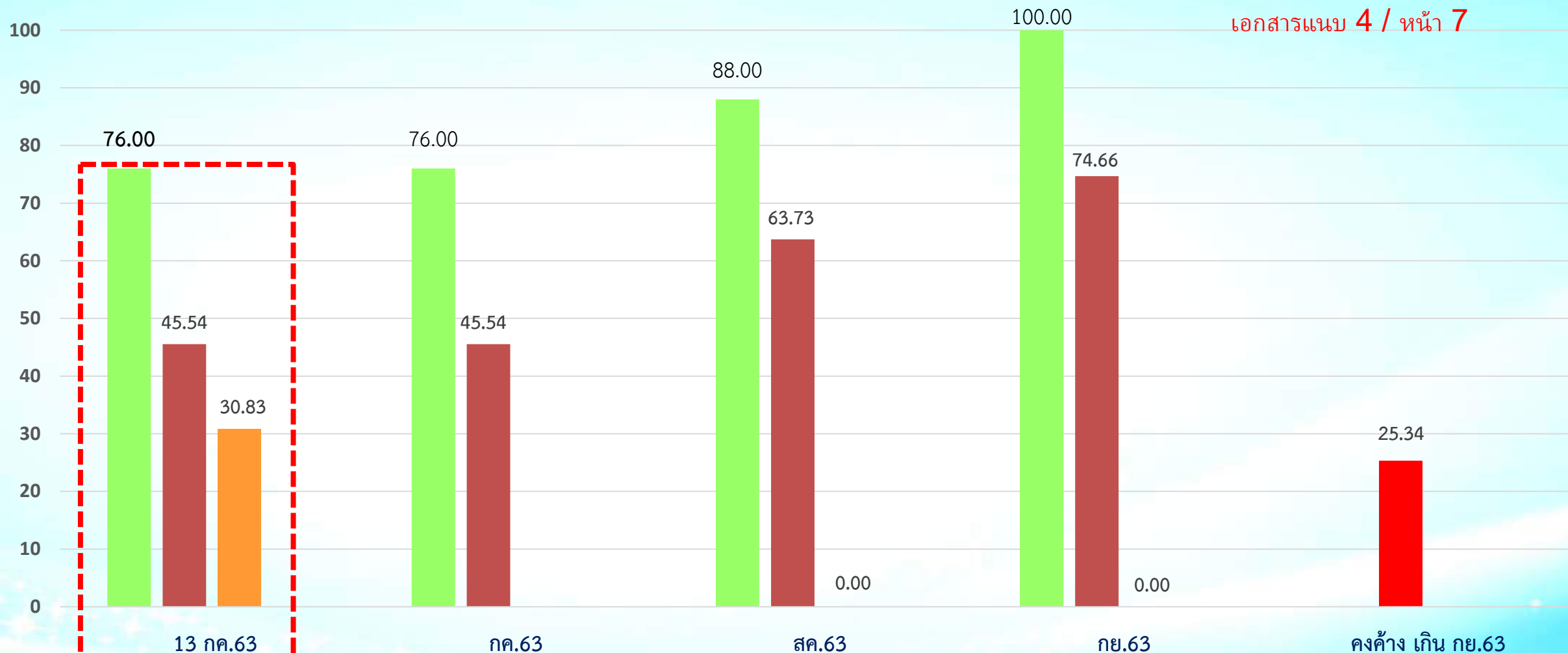

เป้าหมายรัฐบาล และเป้าหมายกรมชลประทาน



เป้าหมายการเบิกจ่าย Cash flow สิ้นปีงบประมาณ 2563

*งบประมาณที่ได้รับจัดสรร ณ. 30 มิย. 63

งบประมาณ ทั้งหมด 1483.1524 ล้านบาท



ไม่สามารถเบิกทัน กย.63

*งบประมาณที่ไม่สามารถเบิกจ่ายทัน กย.63

งบประมาณ ทั้งหมด 375.8182 ล้านบาท



ผลเบิกจ่าย

[ข้อมูล ณ วันที่ 8 ก.ค. 2563]

งานสัญญากรมชลประทาน ประจำปีงบประมาณ พ.ศ.2563

เอกสารแนบ 4 / หน้า 8

ลำดับ	รายการ	หน่วยปฏิบัติงาน	งบประมาณ (ล้านบาท)	งบประมาณที่ได้รับ จัดสรร (ล้านบาท)	งานที่ก่อนนี้ผูกพันแล้วโปรดระบุ เลขที่สัญญา	ความก้าวหน้างาน	หมายเหตุ
1	ปตร.กึ่งถาวร ในคลองเชื่อมต่อกับคลองเปรม ประชากร ช่วงตั้งแต่คลองรังสิตฯ - สถานีสูบน้ำเปรม เหนือบางปะอิน จำนวน 3 แห่ง โครงการส่งน้ำและ บำรุงรักษารังสิตเหนือ ขนาด ขนาด 6 x 4 ม.1 ช่อง จำนวน 2 แห่ง ขนาด 6 x 4 ม. 2 ช่อง จำนวน 1 แห่ง ตำบลบางกระสั้น อำเภอบางปะอิน จังหวัด พระนครศรีอยุธยา	โครงการส่งน้ำและ บำรุงรักษารังสิตเหนือ	80	79.12	เลขที่สัญญา กจ.28/2563 (สพด.) สั่งเข้าลงงานเริ่มนับอายุสัญญา วันที่ 9 มิย. 63 ครบอายุสัญญา 3 กพ. 64 (อายุสัญญา 240 วัน)	-อยู่ระหว่างงานทางลำเลียง และงานป้องกันบ่อ ก่อสร้าง คาดว่า ต้นเดือนหน้า จะสามารถดำเนินการ งาน Sheet Pile - มีเบิก Advance 15% แล้วจำนวน 11.69 ล้านบาท.	- เร่งรัด เบิก advance 15 % งวดแรก ภายในเดือน มิย.63 - ดำเนินการเบิกงวดแรก วันที่ 17 กค. 63 (ยอดเงินประมาณ 10 ล้านบาท)
2	ปรับปรุงอ่างหยกพร้อมอาคารประกอบ ระยะที่ 3 แขวงดุสิต เขตดุสิต กรุงเทพมหานคร	โครงการก่อสร้าง สขป.11	350	335.28	เลขที่สัญญา กจ.26/2563 (สพด.) สั่งเข้าลงงานเริ่มนับอายุสัญญา วันที่ 2 มิย. 63 ครบอายุสัญญา 28 มีค. 64 (อายุสัญญา 300 วัน)	-- ดำเนินการส่งเบิกงวดแรก เมื่อวันที่ 1 เดือน กค.63 (ยอดเงินประมาณ 80 ล้านบาท)	
3	แก้มลิงคลองเปรมประชากรพร้อมอาคารประกอบ เขตดุสิต กรุงเทพมหานคร	โครงการก่อสร้าง สขป.11	280	274.97	เลขที่สัญญา กจ.29/2563 (สพด.) สั่งเข้าลงงานเริ่มนับอายุสัญญา วันที่ 3 มิย. 63 ครบอายุสัญญา 31 มีค. 64 (อายุสัญญา 300 วัน)	- ดำเนินการเบิกงวดแรก เมื่อวันที่ 3เดือน กค.63 (ยอดเงินประมาณ 50 ล้านบาท)	

สำนักงานชลประทานที่ 11 อยู่ลำดับที่ 11 ได้ร้อยละ $30.83+(9.55) = 40.38$

เอกสารแนบ 4 / หน้า 9
* ค่าคาดการณ์ที่สามารถเบิกเพิ่มเติม กค.63

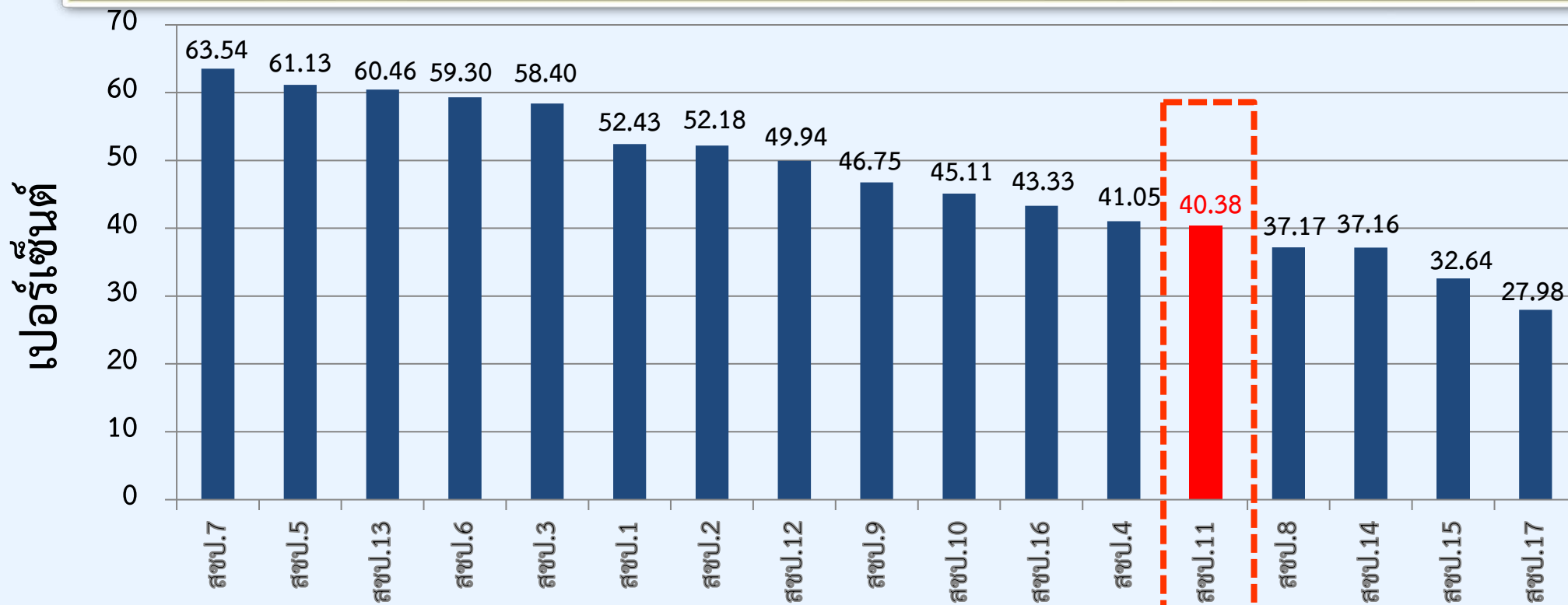

ผลการเบิกจ่าย สชป. 1- 17

[ข้อมูล ณ วันที่ 8 กค. 2563]

เอกสารแนบ 4 / หน้า 10

ติดตาม ค่าการณ สขป.11 (งปม.รวม 1,483.88 ล้านบาท)

ลำดับ	รายการงาน	งบประมาณ(ลบ.)	ผลเบิกจ่าย ณ . 8 กค. 63		คาดการณ์เบิก กค.63		รวมผลเบิกจ่าย		หน่วยงาน	หมายเหตุ
			ยอดเบิก (ลบ.)	ร้อยละ	ยอดเบิก (ลบ.)	ร้อยละ	ยอดเบิก (ลบ.)	ร้อยละ		
1	ปตร.กึ่งถาวร ในคลองเชื่อมต่อกับคลองเปรมประชากร	79.12	0.00	0.00	11.69	0.79	11.69	0.79	คบ.รังสิตเหนือ	เบิก Advance15 %
2	ปรับปรุงอ่างหยกพร้อมอาคารประกอบ ระยะที่ 3	335.28	0.00	0.00	80.00	5.39	80.00	5.39	คส.11	เบิกงวด 1 ประมาณ 80 ล้านบาท
3	แก้มลิงคลองเปรมประชากรพร้อมอาคารประกอบ	274.97	40.70	2.74	50.00	3.37	90.70	6.11	คส.11	เบิกงวด1 ประมาณ 50 ล้านบาท
รวม (จะเพิ่มขึ้นร้อยละเมื่อเทียบกับ งบประมาณ สขป.11)			40.70	2.74	141.87	9.55	182.59	12.29		

หมายเหตุ. จะเบิกเพิ่มได้ 9.55 % ภายใน กค.63

ข้อมูลทั่วไป				ผลการเบิกจ่ายงบประมาณ						เอกสารแนบ 4 / หน้า 11		
ลำดับ	ชื่อหน่วยงานระดับ โครงการ	ชื่องาน / งบประมาณการ	ผลผลิต	ได้รับการโอนจัดสรร (บาท)			ผลการเบิกจ่าย (บาท)			ร้อยละ	หมายเหตุ	บริษัทที่รับผิดชอบ
				รวม	จ้างเหมา	ทำเอง	รวม	จ้างเหมา	ทำเอง			
1	โครงการชลประทานปทุมธานี	ปตร.สน.คลองบางคูวัด ตำบลบางคูวัด อำเภอมืองปทุมธานี จังหวัดปทุมธานี	เงินกันเหลือมปี 2561	41,054,040	41,054,040		3,111,071	3,111,071		7.58	- อยู่ระหว่างเบิกจ่ายผลงานงวดที่ 7-11 วงเงิน 11,660,118.98 บาท โครงการได้ดำเนินการด้านเอกสารส่งให้ทาง สำนักเรียบริ้อยแล้ว - ความก้าวหน้างาน อยู่ที่ 44.58 % ปัจจุบันดำเนินการ เทคอนกรีตพื้นอาคารแล้วเสร็จ และคงเหลืองานเทคอนกรีตกำแพงปีกและตอม่อ 50 %	เลขที่สัญญา สชป.11/จ.20/2561 บริษัท สหคิมมอเตอร์ จำกัด
2	โครงการส่งน้ำและบำรุงรักษารังสิตใต้	ปรับปรุงเสริมคันคลองรังสิตตำบลบึงน้ำรักษ์ อำเภอนนทบุรีจังหวัดปทุมธานี	เงินกันเหลือมปี 2562	45,121,512	45,121,512		23,011,474	23,011,474		51.00	- อยู่ระหว่างดำเนินการก่อสร้าง พร้อมทั้งปรับลดปริมาณงาน แล้วดำเนินการแก้ไขสัญญา และคาดว่าจะแล้วเสร็จภายในเดือน กันยายน 2563	เลขที่สัญญา กจ.33/2562 (พด.) บริษัท สหคิมมอเตอร์ จำกัด
3	โครงการส่งน้ำและบำรุงรักษารังสิตใต้	ประตูระบายน้ำและสถานีสูบน้ำกลางคลองหกวาสายล่าง ระหว่างคลอง 7-8 ตำบลลำลูกกา อำเภอลำลูกกา จังหวัดปทุมธานี	เงินกันเหลือมปี 2562	50,405,272	50,405,272		7,674,651	7,674,651		15.23	- อยู่ระหว่างดำเนินการก่อสร้างในส่วนที่สามารถดำเนินการได้ (งานโครงสร้างของโรงสูบน้ำ) และเรื่องแนวท่อประปาของการประปาส่วนภูมิภาค เริ่มหรือย้ายในวันที่ 8 กรกฎาคม 2563 คาดว่างานจะแล้วเสร็จภายในเดือน กันยายน 2563	เลขที่สัญญา กจ.32/2562 (พด.) บริษัท สหคิมมอเตอร์ จำกัด
4	โครงการส่งน้ำและบำรุงรักษารังสิตใต้	ปรับปรุงเสริมคันคลองหกวาดำบลพีชอุดม อำเภอลำลูกกาจังหวัดปทุมธานี	เงินกันเหลือมปี 2562	45,813,962	45,813,962		12,535,312	12,535,312		27.36	- อยู่ระหว่างดำเนินการก่อสร้าง พร้อมทั้งปรับลดปริมาณงาน แล้วดำเนินการแก้ไขสัญญา และดำเนินการแก้ไขปัญหาบ้านและอาคารลูกล่า บริเวณตลาดคลอง16 และสถานที่ทางศาสนา(มัสยิด) คาดว่าจะแล้วเสร็จภายในเดือน กันยายน 2563	เลขที่สัญญา กจ.26/2562 (พด.) บริษัท ศรีภูมิการโยธา จำกัด
5	โครงการก่อสร้าง 11	งานปรับปรุงพื้นที่บริเวณริมแม่น้ำเจ้าพระยา กรมชลประทานปากเกร็ดจังหวัดนนทบุรี	เงินกันเหลือมปี 2562	25,070,712	25,070,712		133,720	133,720		0.53	- ความก้าวหน้างาน อยู่ที่ 5 % ปัจจุบันดำเนินการตอกเสาเข็ม คาดการณ์งานแล้วเสร็จ กย.63	เลขที่สัญญา สชป.11/จ.18/2562 ห้างหุ้นส่วนจำกัด โอพาร์เรืองกิจ

งานสัญญากรมชลประทาน ประจำปีงบประมาณ พ.ศ.2563

เอกสารแนบ 4 / หน้า 12

ลำดับ	รายการ	หน่วยปฏิบัติงาน	เงินงบประมาณ พ.ศ.2563 (ล้านบาท)	จำนวนเงินที่ได้รับโอนจัดสรร (ล้านบาท)	งานที่ก่อนี้ผูกพันแล้ว โปรตระบุเลขที่สัญญา	การดำเนินงานปัจจุบัน	หมายเหตุ
1	ปรับปรุงสถานีสูบน้ำและอาคารประกอบพร้อมชุดลอก บริเวณริมแม่น้ำเจ้าพระยา กรมชลประทานปากเกร็ด จังหวัดนนทบุรี	โครงการก่อสร้าง สขป.11	300	-	-	-อยู่ระหว่างดำเนินการ แก้ไข/เพิ่มเติมรายละเอียดแบบและspec. คาดว่าจะส่งเอกสารประกอบการจัดซื้อจัดจ้างให้กองพัสดุดำเนินการจัดจ้าง ภายใน 24 ก.ค. 2563 เนื่องจากมีการปรับแก้เอกสารเพิ่มเติมและรอรอราคา เครื่องสูบน้ำตัก สคก. และคาดว่าจะสามารถดำเนินการลงนามสัญญา ภายใน ต้นเดือน ส.ค.63	เนื่องจากเป็นงานตามนโยบายในพื้นที่สำคัญของ กรมชลประทาน และจะต้องดำเนินการก่อสร้างทดแทนอาคารเดิมที่ใช้งานมานานมีสภาพทรุดโทรม ภายในปี 2563 *คาดว่า จะเซ็นสัญญาได้ ภายในสิงหาคม 2563*

ผลการดำเนินงาน ปีงบประมาณ ๒๕๖3
ส่วนวิศวกรรม สำนักงานชลประทานที่ ๑๑

14 กรกฎาคม 2563

ฝ่าย	งานตามแผน (งาน)	แล้วเสร็จ (งาน)	คิดเป็น ร้อย ละ (%)	งานนอกแผน (งาน)	แล้วเสร็จ (งาน)	คิดเป็น ร้อยละ (%)	งานนโยบาย	แล้วเสร็จ (งาน)	คิดเป็น ร้อยละ (%)	รวม งาน ทั้งหมด (งาน)	แล้วเสร็จ (งาน)	คิดเป็น ร้อยละ (%)
ฝ่ายพิจารณาโครงการ	57	26	45.61	-	-	-	-	-	-	57	26	45.61
ฝ่ายสำรวจภูมิประเทศ	37	19	51.35	-	-	-	-	-	-	37	19	51.35
ฝ่ายปฐพีและธรณีวิทยา	16	9	56.25	-	-	-	-	-	-	16	9	56.25
ฝ่ายออกแบบ	34	9	26.47	-	-	-	-	-	-	34	9	26.47
ฝ่ายตรวจสอบและวิเคราะห์	-	-	-	245	242	98.78	-	-	-	245	242	98.78
รวม	144	63	43.75	245	242	98.78	-	-	-	389	305	78.41

หมายเหตุ: อบ.ขป.11 อยู่ระหว่างดำเนินการ 16 งาน

(นายวรชัย สุขผลธรรม)
ผวศ. ขป.๑๑

สรุปแผนงานออกแบบ ปีงบประมาณ 2563
สรุปวันที่ 13 กรกฎาคม 2563

ลำดับ	โครงการ/รายการ	แผนดำเนินการ	ผลงานที่ได้	ผลงานสะสมรวม
				100.00%
1	ปรับปรุงสถานีสูบน้ำ ปตร.คลองกร่าง ขนาด 1 ลบ.ม. จำนวน 2 เครื่อง คบ.ภายี่เจริญ	80%	80%	2.35%
2	ปรับปรุงสถานีสูบน้ำ ปตร.คลองพิบูล ขนาด 1 ลบ.ม. จำนวน 2 เครื่อง คบ.ภายี่เจริญ	80%	80%	2.35%
3	ปรับปรุงสถานีสูบน้ำคลองบางปลากรด	80%	80%	2.35%
4	ก่อสร้างอาคารบังคับน้ำปากคลองขุนเจิน	70%	70%	2.06%
5	ก่อสร้างอาคารบังคับน้ำปากคลองสะเทิน	70%	70%	2.06%
6	ปรับปรุง ท่อระบายน้ำปลายคลองสกลัดหัว (คลองแยกหนึ่งขวา)	80%	80%	2.35%
7	ปรับปรุงประสิทธิภาพเครื่องสูบน้ำประตูระบายน้ำคลองบางสีทอง	0%	0%	0.00%
8	ปรับปรุงประสิทธิภาพเครื่องสูบน้ำประตูระบายน้ำคลองบางไผ่	0%	0%	0.00%
9	ปรับปรุง ทรบ.รางขวิด	100%	100%	2.94%
10	ปรับปรุง ทรบ.อ่าวตาฮอน ต.ตะกั่ว อ.บางปลาหมอ จ.สุพรรณบุรี	0%	0%	0.00%
11	ปรับปรุงประตูระบายน้ำปากคลอง	0%	0%	0.00%
12	ปรับปรุงประตูระบายน้ำและสถานีสูบน้ำปากคลองกระแชงเคย	70%	70%	2.06%
13	ปรับปรุงประตูระบายน้ำและสถานีสูบน้ำปากคลองแขวงกั้นล่าง	80%	80%	2.35%
14	ปรับปรุงติดตั้งเครื่องสูบน้ำสถานีสูบน้ำคลองสามวา	0%	0%	0.00%
15	ปรับปรุงสถานีสูบน้ำประจํารังด้านเหนือ	0%	0%	0.00%
16	โครงการลาดคอนกรีตคลองส่งน้ำห้วยชัย	0%	0%	0.00%
17	ปรับปรุงสะพานคอนกรีตเสริมเหล็ก ปากคลอง 14 (สายกลาง)	60%	60%	1.76%
18	ปรับปรุงสะพานคอนกรีตเสริมเหล็ก ปากคลอง 15 (สายกลาง)	100%	100%	2.94%
19	ปรับปรุงสะพานคอนกรีตเสริมเหล็ก ปากคลอง 16 (สายกลาง)	50%	50%	1.47%



รายงานสภาพเครื่องสูบน้ำ ประจำเดือนมิถุนายน พ.ศ. 2563

ส่วนเครื่องจักรกล สำนักงานชลประทานที่ 11

ข้อมูล ณ วันที่ 13 กรกฎาคม 2563

ที่	โครงการฯ	เครื่องสูบน้ำถาวร					เครื่องสูบน้ำกึ่งถาวร (สขป.11)					สรุปแต่ละโครงการฯ				
		จำนวนสถานี	จำนวนเครื่อง	ใช้งานได้	ชำรุด	รื้อถอน	จำนวนสถานี	จำนวนเครื่อง	ใช้งานได้	ชำรุด	รื้อถอน	จำนวนสถานี	จำนวนเครื่อง	ใช้งานได้	ชำรุด	รื้อถอน
1	ปทุมธานี	20	50	50	0	0	0	0	0	0	0	20	50	50	0	0
2	นนทบุรี	38	88	87	1	0	3	5	0	0	5	41	93	87	1	5
3	สมุทรปราการ	0	0	0	0	0	0	0	0	0	0	0	0	0	0	0
4	สมุทรสาคร	5	20	20	0	0	0	0	0	0	0	5	20	20	0	0
5	รังสิตเหนือ	3	12	9	3	0	0	0	0	0	0	3	12	9	3	0
6	รังสิตใต้	7	38	19	14	5	5	59	51	8	0	12	97	70	22	5
7	พระองค์ไชยานุชิต	24	75	71	4	0	6	22	18	0	4	30	97	89	4	4
8	ชลหารพิจิตร	10	119	117	2	0	0	0	0	0	0	10	119	117	2	0
9	เจ้าเจ็ด-บางยี่หน	5	18	15	3	0	0	0	0	0	0	5	18	15	3	0
10	พระยาบรรลือ	7	25	24	1	0	2	6	4	0	2	9	31	28	1	2
11	พระพิมล	14	73	62	11	0	4	18	4	0	14	18	91	66	11	14
12	เกษิ์เจริญ	31	79	62	11	6	6	19	8	3	8	37	98	70	14	14
รวมทุกโครงการฯ		164	597	536	50	11	26	129	85	11	33	190	726	621	61	44

หมายเหตุ : เครื่องสูบน้ำ ใช้งานได้ 85.537% ชำรุด 8.402% รื้อถอน 6.061%



โครงการฯ นนทบุรี สำนักงานชลประทานที่ 11

ข้อมูล ณ วันที่ 13 กรกฎาคม 2563

ลำดับ	รายการ	ขนาด (ลบ.ม./วินาที)	เครื่องที่ ชำรุด	หมายเลขครุภัณฑ์ (เครื่อง)		สาเหตุชำรุด	หมายเหตุ
				มี	ไม่มี		
	สถานีสูบน้ำถาวร						
1	สน.ปตร.คลองบางตลาด	3	1	1	-	ใบพัดหลุด	อยู่ระหว่างดำเนินการซ่อม
	รวม 1 เครื่อง			1	0		



โครงการฯ รั้งติดเหนือ สำนักงานชลประทานที่ 11

ข้อมูล ณ วันที่ 13 กรกฎาคม 2563

ลำดับ	รายการ	ขนาด (ลบ.ม./วินาที)	เครื่องที่ ชำรุด	หมายเลขครุภัณฑ์ (เครื่อง)		สาเหตุชำรุด	หมายเหตุ
				มี	ไม่มี		
	สถานีสูบน้ำถาวร						
1	สน.ปตร.เปรมเหนือบางปะอิน	3	4	1	-	ขดลวดมอเตอร์ร้อนเกินกว่าปกติ	
			7	1	-	ขดลวดมอเตอร์ร้อนเกินกว่าปกติ	
			8	1	-	ขดลวดมอเตอร์ร้อนเกินกว่าปกติ	
	รวม 3 เครื่อง			3	0		



กรมชลประทาน

โครงการฯ รั้งสิทธิ์ได้ สำนักงานชลประทานที่ 11

ข้อมูล ณ วันที่ 13 กรกฎาคม 2563

ลำดับ	รายการ	ขนาด (ลบ.ม./วินาที)	เครื่องที่ ชำรุด	หมายเลขครุภัณฑ์ (เครื่อง)		สาเหตุชำรุด	หมายเหตุ
				มี	ไม่มี		
	สถานีสูบน้ำถาวร						
1	สน.จุฬาลงกรณ์ (ใหม่)	6	1	1	-	มอเตอร์ลงกราวด์	
			2	1	-	มอเตอร์ลงกราวด์	
			3	1	-	มอเตอร์ลงกราวด์	
			4	1	-	มอเตอร์ลงกราวด์	
2	สน.ปตร.คลองหกวา	3	3	1	-	ตู้ควบคุมขัดข้อง	
			4	1	-	ตู้ควบคุมขัดข้อง	
			5	1	-	มอเตอร์ลงกราวด์	
			6	1	-	มอเตอร์ลงกราวด์	
			11	1	-	มอเตอร์ลงกราวด์	
3	สน.ปตน.เสาวภาพ่องศรี	3	1	1	-	มอเตอร์ลงกราวด์	
			2	1	-	มอเตอร์ลงกราวด์	
			3	1	-	มอเตอร์ลงกราวด์	
4	สน.ปตร.คลอง 21	3	1	1	-	ตู้ควบคุมขัดข้อง	
			2	1	-	ตู้ควบคุมขัดข้อง	



โครงการฯ รั้งสิทธิ์ได้ สำนักงานชลประทานที่ 11 (ต่อ)

ข้อมูล ณ วันที่ 13 กรกฎาคม 2563

ลำดับ	รายการ	ขนาด (ลบ.ม./วินาที)	เครื่องที่ ชำรุด	หมายเลขครุภัณฑ์ (เครื่อง)		สาเหตุชำรุด	หมายเหตุ
				มี	ไม่มี		
	สถานีสูบน้ำกึ่งถาวร						
5	สน.ปตบ.จุฬาลงกรณ์ (กึ่งถาวร)	3	1	1	-	ผู้ควบคุมชำรุด	
			6	1	-	กระแสสูง	
			9	1	-	ผู้ควบคุมขัดข้อง	
			12	1	-	ผู้ควบคุมขัดข้อง	
6	สน.ปตบ.ปากคลองรั้งสิทธิ์	6	1	1	-	มอเตอร์ลงกราวด์	
			2	1	-	มอเตอร์ลงกราวด์	
			4	1	-	ผู้ควบคุมขัดข้อง	
			5	1	-	ผู้ควบคุมขัดข้อง	
	รวม 22 เครื่อง			22	0		



โครงการฯ พระองค์ไชยานุชิต สำนักงานชลประทานที่ 11

ข้อมูล ณ วันที่ 13 กรกฎาคม 2563

ลำดับ	รายการ	ขนาด (ลบ.ม./วินาที)	เครื่องที่ ชำรุด	หมายเลขครุภัณฑ์ (เครื่อง)		สาเหตุชำรุด	หมายเหตุ
				มี	ไม่มี		
	สถานีสูบน้ำถาวร						
1	สน.ปากคลองบางตลาด	1.5	1	1	-	เบรกเกอร์ไหม้	
			2	1	-	เบรกเกอร์ไหม้	
2	สน.บางพระ	3	2	1	-	ใบพัดขาด	
3	สน.นางหงษ์	3	4	-	1	เครื่องสูบน้ำเสีย	โครงการ ขอบประมาณเพิ่มเติมปี 2563
	รวม 4 เครื่อง			3	1		



โครงการฯ ชลหารพิจิตร สำนักงานชลประทานที่ 11

ข้อมูล ณ วันที่ 13 กรกฎาคม 2563

ลำดับ	รายการ	ขนาด (ลบ.ม./วินาที)	เครื่องที่ ชำรุด	หมายเลขครุภัณฑ์ (เครื่อง)		สาเหตุชำรุด	หมายเหตุ
				มี	ไม่มี		
	สถานีสูบน้ำถาวร						
1	สน.ชลหารพิจิตร 1	3	20	1	-	ผู้ควบคุมเสีย (ไฟไหม้)	อยู่ในแผนซ่อมเพิ่มเติมปี 2563 ส่วนเครื่องจักรกล
2	สน.บางปลาร้า	3	2	1	-	มอเตอร์ชำรุด	อยู่ในแผนซ่อมเพิ่มเติมปี 2563 ส่วนเครื่องจักรกล
	รวม 2 เครื่อง			2	0		



โครงการฯ เจ้าเจ็ด-บางยี่หน สำนักงานชลประทานที่ 11

ข้อมูล ณ วันที่ 13 กรกฎาคม 2563

ลำดับ	รายการ	ขนาด (ลบ.ม./วินาที)	เครื่องที่ ชำรุด	หมายเลขครุภัณฑ์ (เครื่อง)		สาเหตุชำรุด	หมายเหตุ
				มี	ไม่มี		
	สถานีสูบน้ำถาวร						
1	สน.เจ้าเจ็ด-บางยี่หน	3	2	1	-	เครื่องสูบน้ำชำรุด	อยู่ในแผนซ่อมเพิ่มเติมปี 2563 ส่วนเครื่องจักรกล
			4	1	-	เครื่องสูบน้ำชำรุด	อยู่ในแผนซ่อมเพิ่มเติมปี 2563 ส่วนเครื่องจักรกล
			6	1	-	เครื่องสูบน้ำชำรุด	อยู่ในแผนซ่อมเพิ่มเติมปี 2563 ส่วนเครื่องจักรกล
	รวม 3 เครื่อง			3	0		



โครงการฯ พระยาบรรลือ สำนักงานชลประทานที่ 11

ข้อมูล ณ วันที่ 13 กรกฎาคม 2563

ลำดับ	รายการ	ขนาด (ลบ.ม./วินาที)	เครื่องที่ ชำรุด	หมายเลขครุภัณฑ์ (เครื่อง)		สาเหตุชำรุด	หมายเหตุ
				มี	ไม่มี		
	สถานีสูบน้ำถาวร						
1	สน.บางหวาย 1	1	2	1	-	มอเตอร์ลงกราวด์	อยู่ในแผนซ่อมเพิ่มเติมปี 2563 ส่วนเครื่องจักรกล
	รวม 1 เครื่อง			1	0		



โครงการฯ พระพิมล สำนักงานชลประทานที่ 11

ข้อมูล ณ วันที่ 13 กรกฎาคม 2563

ลำดับ	รายการ	ขนาด (ลบ.ม./วินาที)	เครื่องที่ ชำรุด	หมายเลขครุภัณฑ์ (เครื่อง)		สาเหตุชำรุด	หมายเหตุ
				มี	ไม่มี		
	สถานีสูบน้ำถาวร						
1	สน.มหาสวัสดิ์ 1	6	1	1	-	หม้อแปลงไฟฟ้าชำรุด	
			2	1	-	หม้อแปลงไฟฟ้าชำรุด	
			3	1	-	หม้อแปลงไฟฟ้าชำรุด	
			4	1	-	หม้อแปลงไฟฟ้าชำรุด	
			5	1	-	หม้อแปลงไฟฟ้าชำรุด	
			6	1	-	หม้อแปลงไฟฟ้าชำรุด	
2	สน.ปตร.คลองโยง 1	3	3	1	-	เครื่องสูบน้ำชำรุด	บริษัทเข้าดำเนินการซ่อม
3	สน.ปตร.คลองโยง 2	3	3	-	1	ตู้ควบคุมชำรุด	
			4	-	1	ตู้ควบคุมชำรุด	
4	สน.ปตร.เจ๊กิ้ว	1	1	1	-	เครื่องสูบน้ำชำรุด	บริษัทเข้าดำเนินการซ่อม
5	สน.ปตร.บางบอน	3	3	1	-	เครื่องสูบน้ำชำรุด	
	รวม 11 เครื่อง			9	2		



โครงการฯ ภาษีเจริญ สำนักงานชลประทานที่ 11

ข้อมูล ณ วันที่ 13 กรกฎาคม 2563

ลำดับ	รายการ	ขนาด (ลบ.ม./วินาที)	เครื่องที่ ชำรุด	หมายเลขครุภัณฑ์ (เครื่อง)		สาเหตุชำรุด	หมายเหตุ
				มี	ไม่มี		
	สถานีสูบน้ำถาวร						
1	สน.ปตร. ไร่จอก	1	2	1	-	เครื่องสูบน้ำชำรุด	
2	สน.ปตร. สดุด	1	1	1	-	เครื่องสูบน้ำชำรุด	
			2	1	-	ตู้ควบคุมไฟฟ้าชำรุด	
3	สน.ปตร. บางกระทึก	1	1	1	-	เครื่องสูบน้ำชำรุด/ตู้ควบคุม ไฟฟ้าชำรุด	
4	สน.ปตร. ท่าพูด	1	3	1	-	ตู้ควบคุมไฟฟ้าชำรุด	
			4	1	-	เครื่องสูบน้ำชำรุด	
5	สน.ปตร. คลองครุ	1	1	-	1		
			2	-	1		
			3	-	1		
			4	-	1		
6	สน.ปตร. บางน้ำจืด	1	1	1	-	เครื่องสูบน้ำและตู้ควบคุมชำรุด	
	สถานีสูบน้ำกึ่งถาวร						
7	สน.ปตร. คลองบางกระทึก	3	1	1	-	เครื่องสูบน้ำชำรุด	
8	สน.ปตร. อ้อมใหญ่	3	1	1	-	เครื่องสูบน้ำชำรุด	
9	สน.ปตร. บางพระ	3	1	1	-		
	รวม 14 เครื่อง			10	4		



สรุปเครื่องสูบน้ำที่รื้อถอนแล้ว

ข้อมูล ณ วันที่ 13 กรกฎาคม 2563

ลำดับ	รายการ	ขนาด (ลบ.ม./วินาที)	จำนวน (เครื่อง)	หมายเหตุ
โครงการชลประทานนนทบุรี				
เครื่องสูบน้ำกึ่งถาวร				
1	สน.ปตร.คลองบางตลาด	3	2	รื้อถอนเก็บที่โครงการ
2	สน.ปตร.คลองอ้อมนนท์	3	2	รื้อถอนเก็บที่โครงการ
3	ปตร.บางไผ่	3	1	รื้อถอนเก็บที่โครงการ
	รวม		5	
โครงการส่งน้ำและบำรุงรักษารังสิตใต้				
เครื่องสูบน้ำถาวร				
1	สน.สมบูรณ์	3	5	รื้อถอนสร้างสถานีใหม่
	รวม		5	
โครงการส่งน้ำและบำรุงรักษาพระองค์ไชยานุชิต				
เครื่องสูบน้ำกึ่งถาวร				
1	สน.ปากตะคลอง	3	4	รื้อถอนเก็บที่โครงการ
	รวม		4	
โครงการส่งน้ำและบำรุงรักษาพระยาบรรลือ				
เครื่องสูบน้ำกึ่งถาวร				
1	สน.คลองสระ	3	2	รื้อถอนเก็บที่โครงการ
	รวม		2	



สรุปเครื่องสูบน้ำที่รื้อถอนแล้ว (ต่อ)

ข้อมูล ณ วันที่ 13 กรกฎาคม 2563

ลำดับ	รายการ	ขนาด (ลบ.ม./วินาที)	จำนวน (เครื่อง)	หมายเหตุ
โครงการส่งน้ำและบำรุงรักษาพระพิมล				
เครื่องสูบน้ำกึ่งถาวร				
1	สน.มหาสวัสดิ์	3	4	รื้อถอนเก็บที่โครงการ
2	สน.ปตร.คลองโยง	3	6	รื้อถอนเก็บที่โครงการ
3	สน.ปตร.พระพิมล	3	4	รื้อถอนเก็บที่โครงการ
	รวม		14	
โครงการส่งน้ำและบำรุงรักษาภาษีเจริญ				
เครื่องสูบน้ำถาวร				
1	สน.ปตร.กระทู้มแบน	3	6	ก่อสร้างสถานีใหม่
เครื่องสูบน้ำกึ่งถาวร				
2	สน.ปตร.กระทู้มแบน	3	8	ก่อสร้างสถานีใหม่
	รวม		14	
	รวมทั้งสิ้น		44	



สรุปผลการขึ้นทะเบียนครุภัณฑ์เครื่องสูบน้ำ ส่วนเครื่องจักรกล สำนักงานชลประทานที่ 11

เครื่องสูบน้ำทั้งหมด (เครื่อง)	ขึ้นทะเบียนครุภัณฑ์แล้ว (เครื่อง)	ยังไม่ขึ้นทะเบียนครุภัณฑ์ (เครื่อง)
701	585	116

ข้อมูล ณ วันที่ 13 กรกฎาคม 2563



สรุปจำนวนเครื่องสูบน้ำที่ยังไม่มีทะเบียนครุภัณฑ์ แยกตามโครงการฯ

เอกสารแนบ 7 / หน้า 2

ลำดับที่	โครงการฯ	จำนวน (สถานี)	จำนวนเครื่องสูบน้ำ (เครื่อง)			
			อยู่ระหว่างขึ้น ทะเบียนฯ	ข้อมูลพร้อม ขึ้นทะเบียนฯ	ไม่มีข้อมูล/ ข้อมูลไม่ครบ	รวม
1	โครงการชลประทานปทุมธานี	2	-	-	3	3
2	โครงการชลประทานนนทบุรี	7	2	-	22	24
3	โครงการชลประทานสมุทรสาคร	-	-	-	-	-
4	โครงการส่งน้ำและบำรุงรักษารังสิตใต้	-	-	-	-	-
5	โครงการส่งน้ำและบำรุงรักษาพระองค์ไชยานุชิต	2	-	-	6	6
6	โครงการส่งน้ำและบำรุงรักษาชลหารพิจิตร	3	40	-	20	60
7	โครงการส่งน้ำและบำรุงรักษาเจ้าเจ็ด-บางยี่หน	-	-	-	-	-
8	โครงการส่งน้ำและบำรุงรักษาพระยาบรรลือ	-	-	-	-	-
9	โครงการส่งน้ำและบำรุงรักษาพระพิมล	3	6	-	7	13
10	โครงการส่งน้ำและบำรุงรักษาภาษีเจริญ	4	8	-	2	10
	รวม	21	56	0	60	116



โครงการชลประทานปทุมธานี

ลำดับ ที่	สถานที่ตั้ง	ขนาด (ม ³ / _ร)	จำนวน (เครื่อง)	อายุ (ปี)	เอกสารประกอบการขึ้นทะเบียนครุภัณฑ์							หน่วยงาน จัดซื้อจัดจ้าง	หมายเหตุ
					รายงานความ ต้องการพัสดุ	Spec.	ตำแน เล่มสัญญา	ใบส่งของ	Serial Number	รายงานการ ตรวจรับพัสดุ	รูปภาพ ประกอบ		
1	สน. ปตร.คลองพิบูล	3	1	15	-	-	-	-	-	-	-		รอเอกสารประกอบ
2	สน. ปตร.คลองยายช้อย	1	2	15	-	-	-	-	-	-	-	คส.11	รอเอกสารประกอบ
	รวม		3										



โครงการชลประทานนนทบุรี

ลำดับ ที่	สถานที่ตั้ง	ขนาด ($\frac{m^3}{s}$)	จำนวน (เครื่อง)	อายุ (ปี)	เอกสารประกอบการขึ้นทะเบียนครุภัณฑ์							หน่วยงาน จัดซื้อจัดจ้าง	หมายเหตุ
					รายงานความ ต้องการวัสดุ	Spec.	ตำแน งเดิมสัญญา	ใบส่งของ	Serial Number	รายงานการ ตรวจรับวัสดุ	รูปภาพ ประกอบ		
1	สน. ปตร.คลองธรรมบาล	1	2	9	✓	✓	✓	✓	✓	✓	✓	คป.นนทบุรี	ลงระบบเรียบร้อยแล้ว
2	อาคารบังคับน้ำคลองวัดจันทร์	0.3	1	7	✓	-	✓	✓	-	✓	✓	คป.นนทบุรี	อยู่ระหว่างจัดหาเอกสาร
3	อาคารบังคับน้ำคลอง ม.ศรี บัณฑิต 3	0.3	1	7	✓	-	✓	✓	-	✓	✓	คป.นนทบุรี	อยู่ระหว่างจัดหาเอกสาร
4	ปตร.คลองบางกรวย	3	3	5	-	-	-	-	-	-	-	สกก.11	รอเอกสารประกอบ
5	ปตร.คลองบางบัวทอง	6	6	4	-	-	-	-	-	-	-	สกก.11	รอเอกสารประกอบ
6	ปตร.คลองพระอุดม	3	10	4	-	-	-	-	-	-	-	สกก.11	รอเอกสารประกอบ
7	ปตร.คลองบางไผ่	1	1	2	✓	✓	✓	-	-	✓	✓	คป.นนทบุรี	อยู่ระหว่างทำหนังสือแจ้งจังหวัด
รวม			24										



โครงการส่งน้ำและบำรุงรักษาพระองค์ไชยานุชิต

ลำดับ ที่	สถานที่ตั้ง	ขนาด ($\frac{m^3}{r}$)	จำนวน (เครื่อง)	อายุ (ปี)	เอกสารประกอบการขึ้นทะเบียนครุภัณฑ์							หน่วยงาน จัดซื้อจัดจ้าง	หมายเหตุ
					รายงานความ ต้องการพัสดุ	Spec.	ตำแน เล่มสัญญา	ใบส่งของ	Serial Number	รายงานการ ตรวจรับพัสดุ	รูปภาพ ประกอบ		
1	สน.ประจักษ์	1	2	11	-	-	-	-	-	-	✓	ไม่มีข้อมูล	อยู่ระหว่างเตรียมข้อมูล+ภาพถ่าย
2	สน.นางหงษ์	3	4	22	-	-	-	-	-	-	✓	ไม่มีข้อมูล	อยู่ระหว่างเตรียมข้อมูล+ภาพถ่าย
	รวม		6										



โครงการส่งน้ำและบำรุงรักษาชลหารพิจิตร

ลำดับ ที่	สถานที่ตั้ง	ขนาด ($\frac{m^3}{s}$)	จำนวน (เครื่อง)	อายุ(ปี)	เอกสารประกอบการขึ้นทะเบียนครุภัณฑ์							หน่วยงาน จัดซื้อจัดจ้าง	หมายเหตุ
					รายงานความ ต้องการวัสดุ	Spec.	ตำแน เล่มสัญญา	ใบส่งของ	Serial Number	รายงานการ ตรวจรับวัสดุ	รูปภาพ ประกอบ		
1	สน.ชลหารพิจิตร 2	3	20	12	✓	✓	✓	✓	✓	✓	✓	คบ.ชลหารฯ	ลงระบบเรียบร้อยแล้ว
2	สน.หนองจอก	3	20	10	-	-	-	-	-	-	-	สกค.11	รอเอกสารประกอบ
3	สน.ประเวศน์บุรีรัมย์	3	20	10	✓	✓	✓	✓	✓	✓	✓	คส.11	ลงระบบเรียบร้อยแล้ว
รวม			60										



โครงการส่งน้ำและบำรุงรักษาพระพิมล

ลำดับ ที่	สถานที่ตั้ง	ขนาด (ม ²)	จำนวน (เครื่อง)	อายุ (ปี)	เอกสารประกอบการขึ้นทะเบียนครุภัณฑ์							หน่วยงาน จัดซื้อจัดจ้าง	หมายเหตุ
					รายงานความ ต้องการที่สุด	Spec.	ตำแน่ง เดิมสัญญา	ใบส่งของ	Serial Number	รายงานการ ตรวจรับที่สุด	รูปภาพ ประกอบ		
1	สน. ปตร.คลองโยง 2	3	6	2	✓	✓	✓	✓	✓	✓	✓	คส.11	ลงระบบเรียบร้อยแล้ว
2	สน. ปตร.บางภาษี	3	6	6	-	-	-	-	-	-	-	สกก.11	อยู่ระหว่างทำหนังสือแจ้ง สกก.11
3	สน. ปตร.ยายส่อน	1	1	9	-	-	-	-	-	-	-	สกก.11	อยู่ระหว่างทำหนังสือแจ้ง สกก.11
รวม			13										



โครงการส่งน้ำและบำรุงรักษาภาษีเจริญ

ลำดับ ที่	สถานที่ตั้ง	ขนาด ($\frac{m^3}{s}$)	จำนวน (เครื่อง)	อายุ (ปี)	เอกสารประกอบการขึ้นทะเบียนครุภัณฑ์							หน่วยงาน จัดซื้อจัดจ้าง	หมายเหตุ
					รายงานความ ต้องการวัสดุ	Spec.	ตำแน เล่มสัญญา	ใบส่งของ	Serial Number	รายงานการ ตรวจรับวัสดุ	รูปภาพ ประกอบ		
1	ปตร.สวนฝ้าย	1	2	2	✓	✓	✓	✓	✓	✓	✓	คส.11	ลงระบบเรียบร้อยแล้ว
2	สน. ปตร.ไหหลำบน	1	2	9	✓	✓	✓	✓	✓	✓	✓	คบ.ภาษีเจริญ	ลงระบบเรียบร้อยแล้ว
3	สน. ปตร.คลองตันเจริญสุข	1	2	9	✓	✓	✓	✓	-	✓	✓	คบ.ภาษีเจริญ	
4	ปตร.คลองครุ	1	4	5	✓	✓	✓	✓	✓	✓	✓	คบ.ภาษีเจริญ	ลงระบบเรียบร้อยแล้ว
รวม			10										