

อธิบายแผนที่ : แผนที่อากาศผิวพื้นวันที่ 24 เมษายน 2561 เวลา 07.00 น. หย่อมความกดอากาศต่ำปกคลุมบริเวณประเทศไทยตอนบน และบริเวณความกดอากาศสูงจากประเทศจีนแผ่ปกคลุมประเทศเวียดนาม

ปริมาณน้ำใช้การ 4 เขื่อนหลักในลุ่มน้ำเจ้าพระยา

ณ วันที่ 24 เมษายน 2561



รวม 4 เขื่อน	ปริมาณน้ำทั้งหมด (ล้าน ลบ.ม.)	น้ำใช้การ (ล้าน ลบ.ม.)
24 เม.ย. 61	14,137 (57%)	7,441 (41%)
24 เม.ย. 60	11,388 (46%)	4,692 (26%)

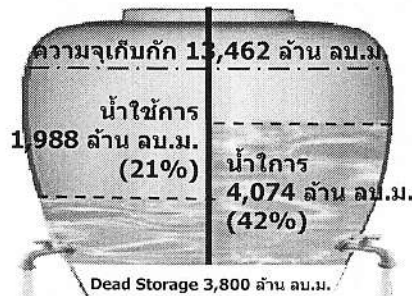

การระบายน้ำ: 9.00 ล้าน ลบ.ม. (ปี 60) / 20.00 ล้าน ลบ.ม. (ปี 61)

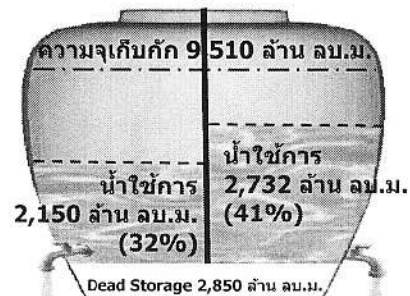

การระบายน้ำ: 15.00 ล้าน ลบ.ม. (ปี 60) / 23.12 ล้าน ลบ.ม. (ปี 61)

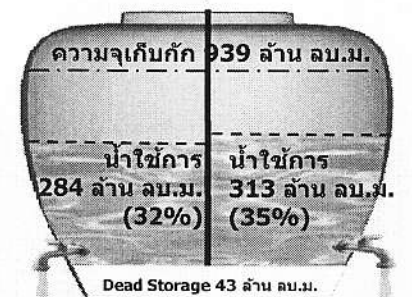

การระบายน้ำ: 3.02 ล้าน ลบ.ม. (ปี 60) / 3.46 ล้าน ลบ.ม. (ปี 61)

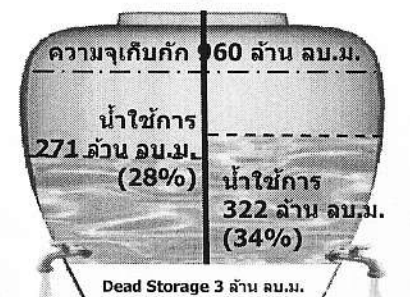

การระบายน้ำ: 3.03 ล้าน ลบ.ม. (ปี 60) / 3.94 ล้าน ลบ.ม. (ปี 61)

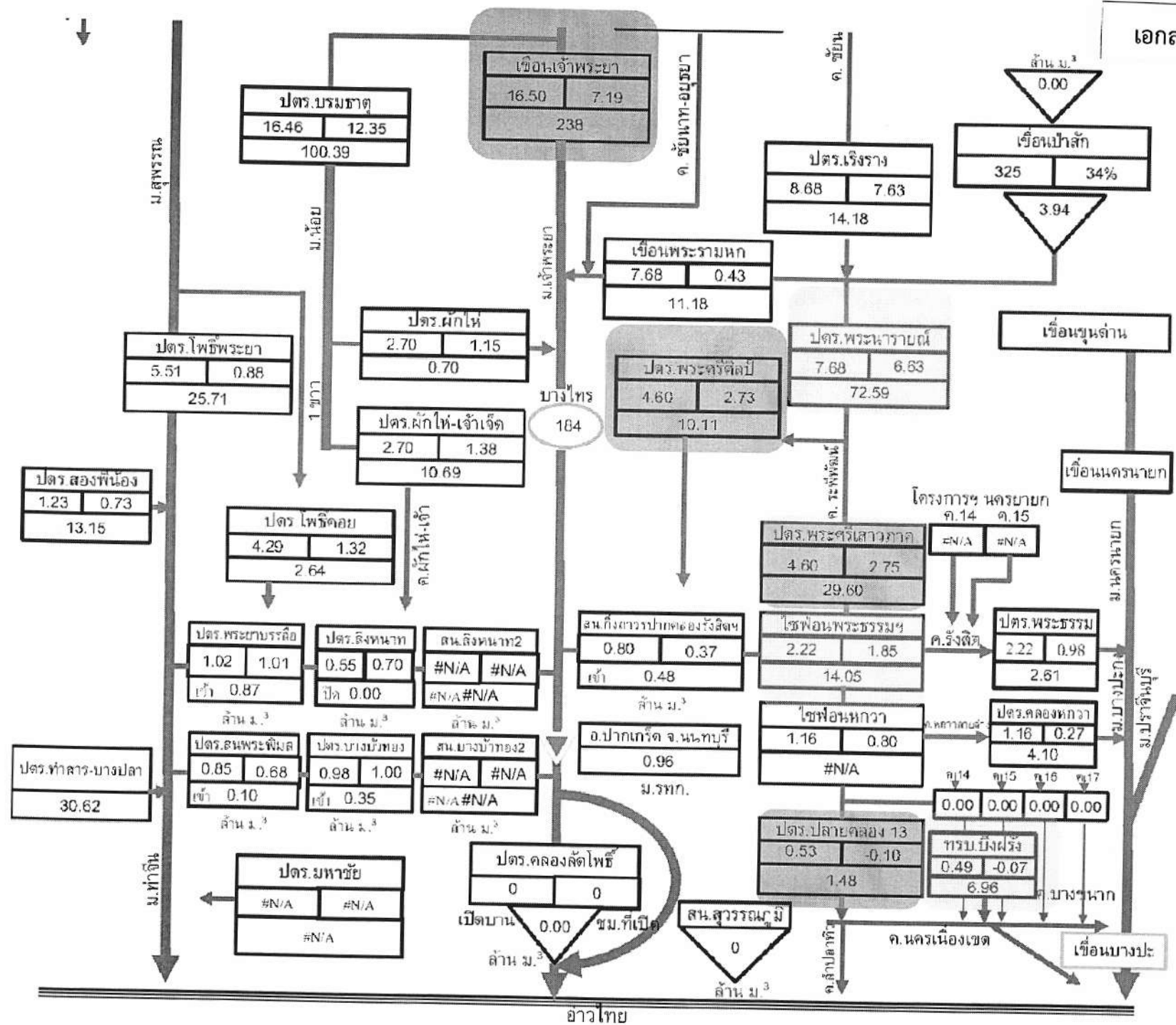

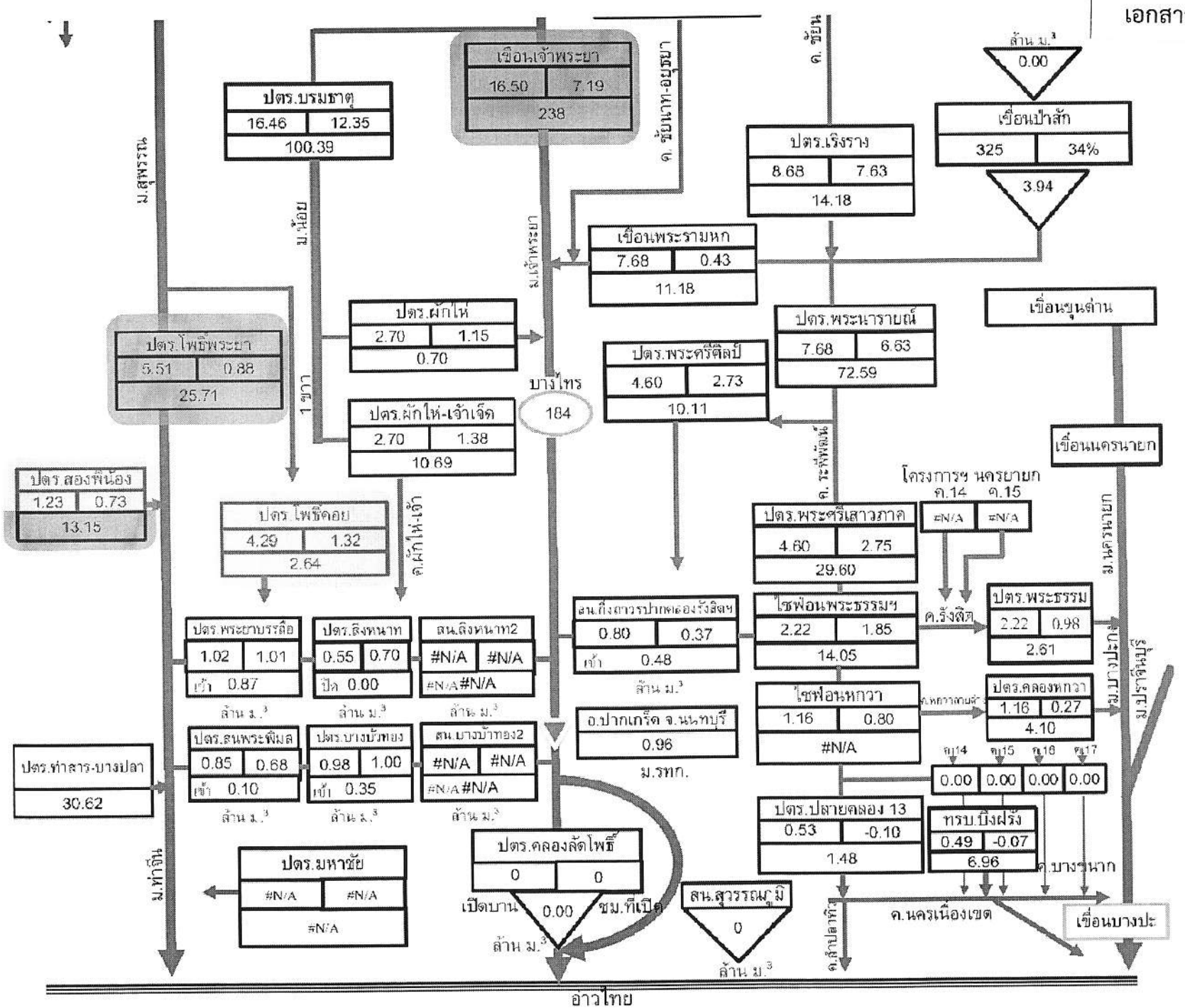

อ่าวไทย

การสูบและระบายน้ำในเขตสำนักงานชลประทานที่ 11

ณ วันที่ 24 เมษายน 2561 เวลา 06:00 น.

หน่วย : ล้าน ลบ.ม.

พื้นที่		ปตร. ปตน.		สถานีสูบน้ำถาวร		สถานีสูบน้ำกึ่งถาวร		รวม		เครื่องสูบน้ำ (จำนวน)	หมายเหตุ
		24 เม.ย. 61	23 เม.ย. 61	24 เม.ย. 61	23 เม.ย. 61	24 เม.ย. 61	23 เม.ย. 61	24 เม.ย. 61	23 เม.ย. 61		
ฝั่งตะวันออก	แม่น้ำเจ้าพระยา	-1.99	-2.53	0.00	0.00	0.00	0.00	-1.99	-2.53	0	
	แม่น้ำนครนายก	0.00	0.00	0.00	0.00	0.00	0.00	0.00	0.00	0	
	แม่น้ำบางปะกง	-1.33	0.00	0.00	0.00	0.04	0.00	-1.29	0.00	2	
	อ่าวไทย	0.00	0.00	0.00	0.00	0.00	0.00	0.00	0.00	0	
	รวมฝั่งตะวันออก	-3.32	-2.53	0.00	0.00	0.04	0.00	-3.28	-2.53	2	
ฝั่งตะวันตก	แม่น้ำเจ้าพระยา	-0.58	-0.50	0.00	0.00	0.00	0.00	-0.58	-0.50	0	
	แม่น้ำท่าจีน	-1.74	-0.99	0.00	0.00	0.00	0.00	-1.74	-0.99	0	
	อ่าวไทย	0.00	0.00	0.00	0.00	0.00	0.00	0.00	0.00	-	
	รวมฝั่งตะวันตก	-2.32	-1.49	0.00	0.00	0.00	0.00	-2.32	-1.49	0	
รวมทั้ง 2 ฝั่ง		-5.64	-4.02	0.00	0.00	0.04	0.00	-5.60	-4.02	2	

หมายเหตุ

(-) รับน้ำเข้า

(ขาดขป.ปทุมธานี)

ปี 2561 ระบายน้ำสะสมรวม -236.78 ล้าน ลบ.ม.

จุดเฝ้าระวังระดับน้ำในคลองสายหลัก

ณ วันที่ 24 เมษายน 2561

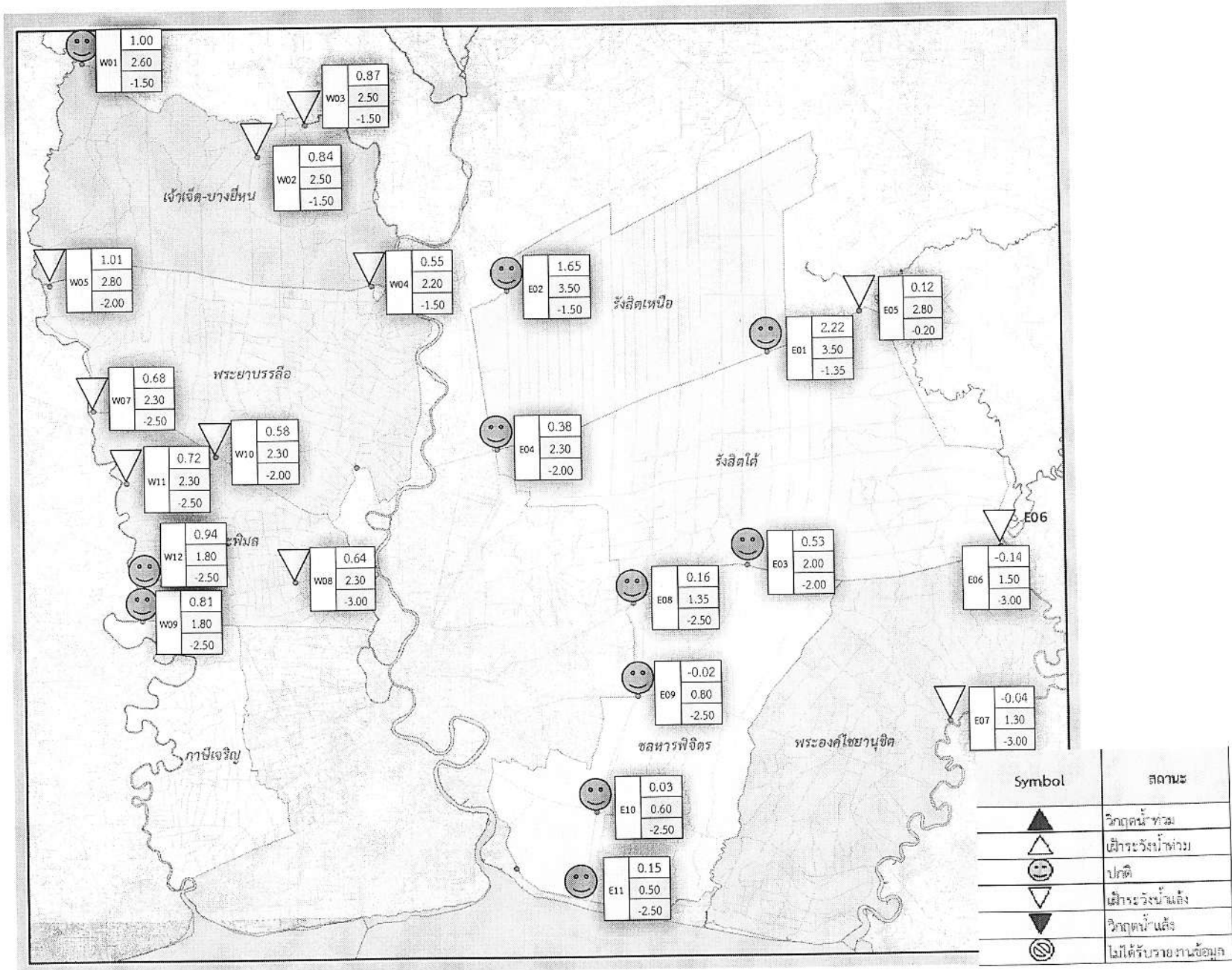

จุดเฝ้าระวังค่าความเค็ม สขป.11
วันที่ 24 เมษายน 2561

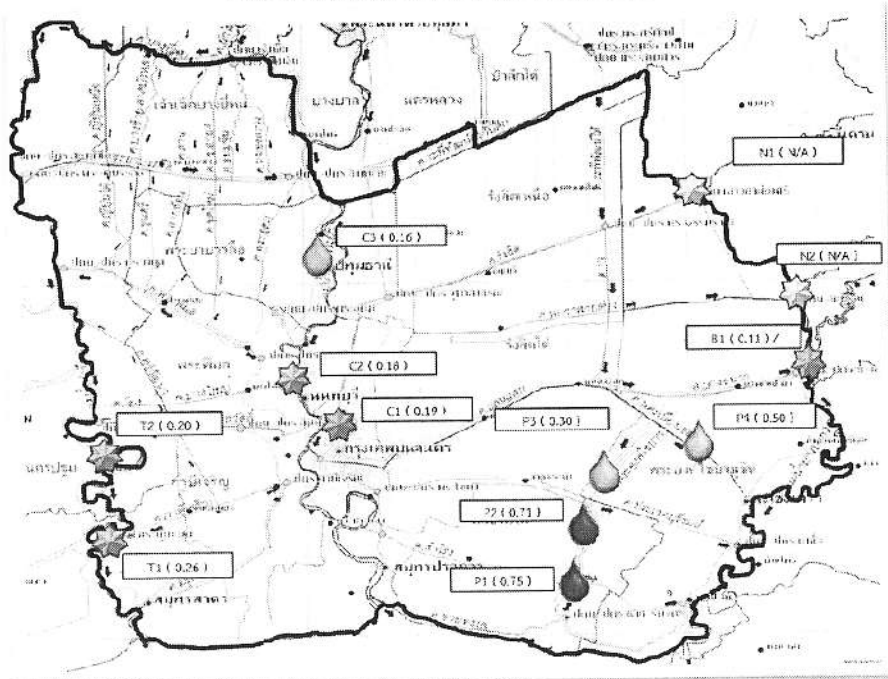

แม่น้ำ	จุดเฝ้าระวัง	เกณฑ์เฝ้าระวัง	ความเค็ม	แม่น้ำ	จุดเฝ้าระวัง	เกณฑ์เฝ้าระวัง	ความเค็ม
แม่น้ำจีน	T1 ปตท.ระยองบน (23 เม.ย. 61)	0.50 - 1.00	0.26	คลองค้อ	P1 จุดสูบน้ำประปาภคชพ สบภค-ศวท (19 เม.ย.61) * สูบน้ำจากคลองค้อ	0.20 - 0.25	0.75
	T2 สะพานบุญโพธิ์แก้ว (23 เม.ย. 61)	0.50 - 1.00	0.20		P2 สถานีสูบน้ำคลองพระองค์ (คลองค้อ สบภค.) (24 เม.ย. 61 : 11.00 น.)	0.20 - 0.25	0.71
แม่น้ำพระยา	C1 กรมฯ ตามสวน (24 เม.ย. 61 : 8.00 น.)	0.50 - 1.00	0.19		P3 จุดสูบน้ำประปาพรหข (19 เม.ย. 61)	0.20 - 0.25	0.30
	C2 ท่ากันนันทบุรี (24 เม.ย. 61 : 8.00 น.)	0.50 - 1.00	0.18		P4 จุดสูบน้ำประปาคลองนครเนื่องเขต(19 เม.ย. 61)	0.20 - 0.25	0.50
	C3 สถานีสูบน้ำสันติชล (24 เม.ย. : 8.00 น.)	0.20 - 0.25	0.16	นบพตภม	N1 ปตท.ลาวกาฬงศรี	0.50 - 1.00	N/A
N1 ปตท.ลาวกาฬงศรี	0.50 - 1.00	N/A	N2 ปตท.สนภูงษ์		0.50 - 1.00	N/A	
นบพตภม	N2 ปตท.สนภูงษ์	0.50 - 1.00	N/A	นบพตภม	B1 ปตท.บางนาบต (24 เม.ย. 61)	0.50 - 1.00	0.11

เกณฑ์เฝ้าระวังเพื่อนำน้ำไปใช้การเกษตร

★	ปกติ	ต่ำกว่า 0.50 กรัม/ลิตร
★	เฝ้าระวัง	0.50 - 1.00 กรัม/ลิตร
★	เริ่มวิกฤต	1.00 - 1.50 กรัม/ลิตร
★	วิกฤต	มากกว่า 1.50 กรัม/ลิตร

แม่น้ำจีน	ตรวจวัดโดย โครงการฯ ภาชีเจริญ
แม่น้ำพระยา	ตรวจวัดโดย สบย.
นบพตภม	ตรวจวัดโดย โครงการฯ รั้งลัดใต้
นบถบพตภม	ตรวจวัดโดย โครงการฯ พระองค์

เกณฑ์เฝ้าระวังเพื่อนำน้ำไปผลิตประปา

★	ปกติ	ต่ำกว่า 0.20 กรัม/ลิตร
★	เฝ้าระวัง	0.20 - 0.25 กรัม/ลิตร
★	เริ่มวิกฤต	0.25 - 0.50 กรัม/ลิตร
★	วิกฤต	มากกว่า 0.50 กรัม/ลิตร

จุดเฝ้าระวังค่า DO สขป.11
วันที่ 24 เมษายน 2561

เอกสารแนบ ๒๖

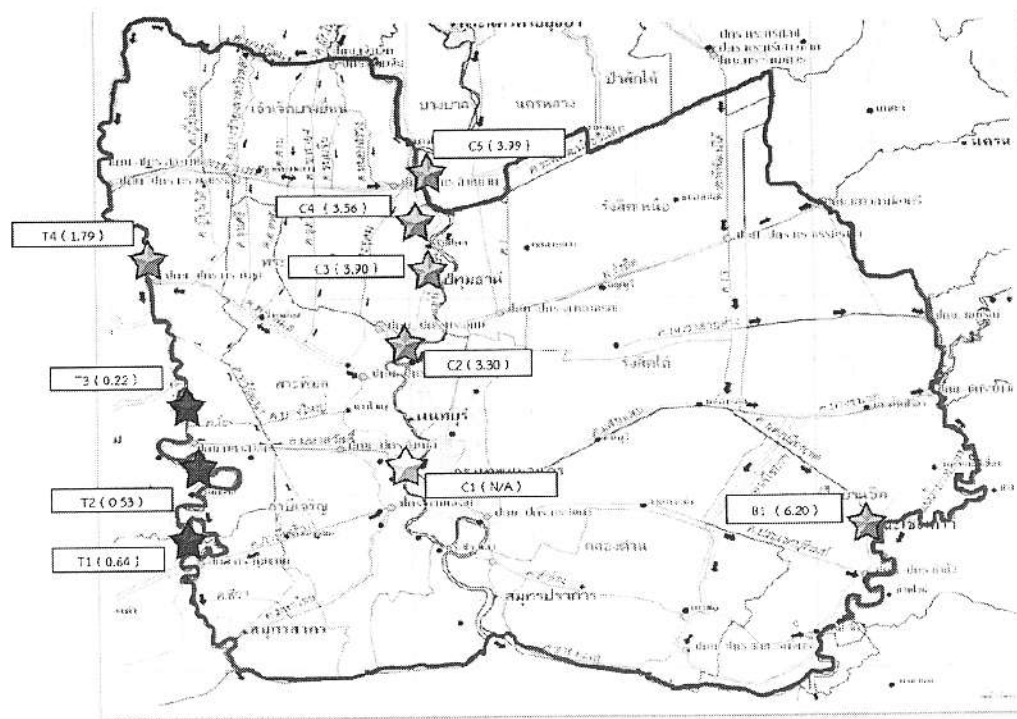

แม่น้ำ	จุดเฝ้าระวัง	เกณฑ์เฝ้าระวัง	DO
ม.ท่าจีน	T1 ปตท.กระพุ่มแบน (23 เม.ย. 61)	1.80 - 2.00	0.64
	T2 สะพานปฐมโพธิ์แก้ว (23 เม.ย. 61)	1.80 - 2.00	0.59
	T3 ปตร.มหาสวัสดิ์ (18 เม.ย. 61)	1.80 - 2.00	0.22
	T4 ปตร.ระหิมล (18 เม.ย. 61)	1.80 - 2.00	1.79
ม.เจ้าพระยา	C1 สะพานกรุงเทพ (หยุดตรวจวัดชั่วคราว)	1.80 - 2.00	N/A
	C2 ปากเกร็ด (24 เม.ย. 61 : 11.00 น.)	1.80 - 2.00	3.30
	C3 สถานีสูบน้ำดิบสำแดง (24 เม.ย. 61 : 11.00 น.)	1.80 - 2.00	3.90
	C4 วัดโสมม (24 เม.ย. 61 : 11.00 น.)	1.80 - 2.00	3.56
	C5 วัดโพธิ์แดงเหนือ (24 เม.ย. 61 : 11.00 น.)	1.80 - 2.00	3.99
ม.บางปะกง	B1 วัดแหลมใต้ (24 เม.ย. 61 : 11.00 น.)	1.80 - 2.00	6.20

มาตรฐานคุณภาพน้ำ ค่า DO ไม่น้อยกว่า 2.00 mg/l

★	ปกติ	มากกว่า 2.00
☆	เฝ้าระวัง	1.80 - 2.00
☆	เริ่มวิกฤต	1.00 - 1.80
★	วิกฤต	น้อยกว่า 1.00

ม.ท่าจีน	T1-T2	ตรวจวัดโดย โครงการฯ กานธีเจริญ
	T3-T4	ตรวจวัดโดย โครงการฯ พระพิฆเณศ
ม.เจ้าพระยา	C1-C2	ตรวจวัดโดย กรมควบคุมมลพิษ
	C3-C5	ตรวจวัดโดย การประปานครหลวง
ม.บางปะกง	B1	ตรวจวัดโดย สำนักงานสิ่งแวดล้อมภาคที่ 13

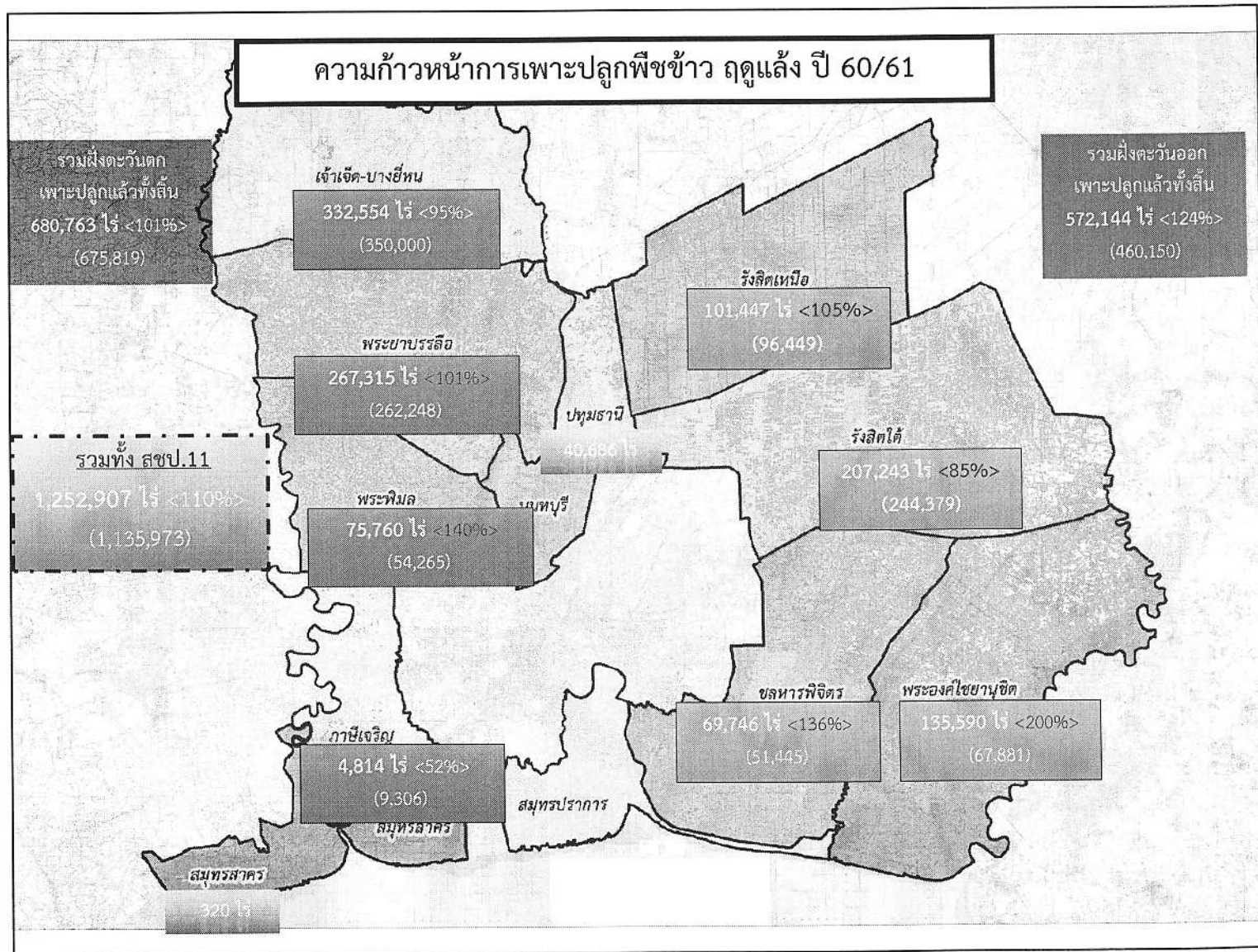

แอปวัดที่ดิน หน่วยงาน ไร่ งาน วา

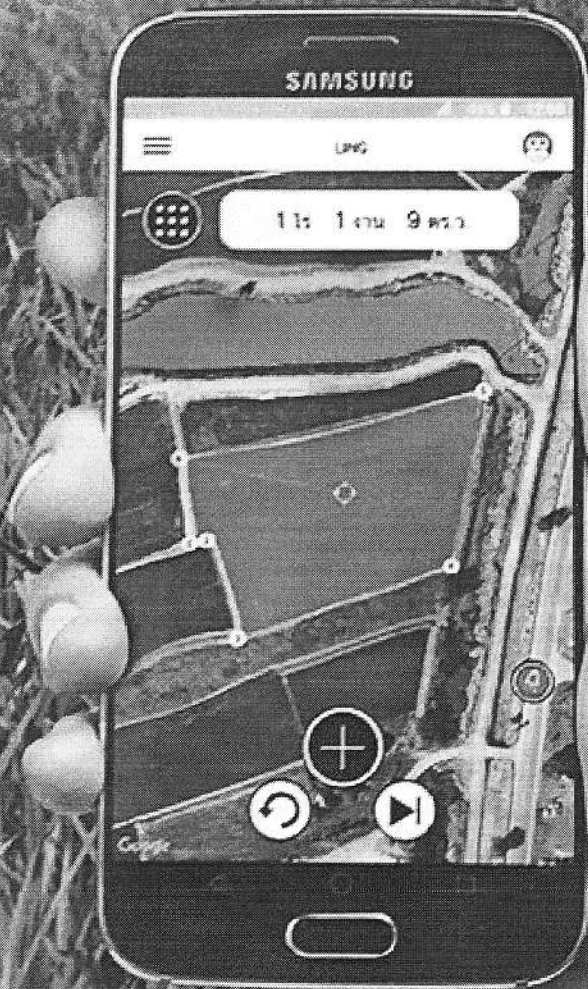

LING ฟรีแอปพลิเคชัน

- โหลดฟรี
- ใช้งานง่าย



ตารางการตรวจสอบวัชพืช

โครงการ เจ้าเจ็ด-บางยี่หน

วันที่ 24 เมษายน 2561

ลำดับที่	คลอง	ปริมาณวัชพืช (ช่วง กม.)		
		0+000 - 10+000	10+000 - 25+000	25+000 - 35+000
1	คลองเจ้าเจ็ด-บางยี่หน	0+000 - 10+000	10+000 - 25+000	25+000 - 35+000
2	คลองส่งน้ำสาย 1	0+000 - 20+000	20+000 - 25+000	
3	คลองญี่ปุ่นเหนือ	0+000 - 10+000	10+000 - 20+000	
4	คลองบางซ้าย-ลาดบัวหลวง	0+000 - 6+000	6+000 - 18+000	
5	คลองसान	0+000 - 20+000		
6	คลองส่งน้ำสาย 4	0+000 - 25+000		
7	คลองขมจีน-แม่น้ำน้อย	0+000 - 10+000	10+000 - 20+000	

- ไม่มีวัชพืช หรือน้อยมาก (0%)
- มีวัชพืชปานกลาง (10 - 30%)
- มีวัชพืชน้อย (0 - 10%)
- มีวัชพืชหนาแน่น (มากกว่า 40%)





การตรวจวัด และรายงานคุณภาพน้ำ สชป.11

1. จุดเฝ้าระวังคุณภาพน้ำ สชป.11
2. รายงานผลสำรวจคุณภาพน้ำส่ง สบอ.
3. การตรวจวัดคุณภาพน้ำตาม ม.8
4. คิววีวีคร้อยละของอ่างเก็บน้ำและทางน้ำชลประทานที่มีคุณภาพน้ำได้เกณฑ์มาตรฐาน สำหรับ สชป.11 กำหนดไว้ 26 จุด
5. คุณภาพน้ำคลองเปรมประชากร



1. จุดเฝ้าระวังคุณภาพน้ำ สชป.11

จุดเฝ้าระวังค่าความเค็ม สชป.11
วันที่ 23 เมษายน 2561

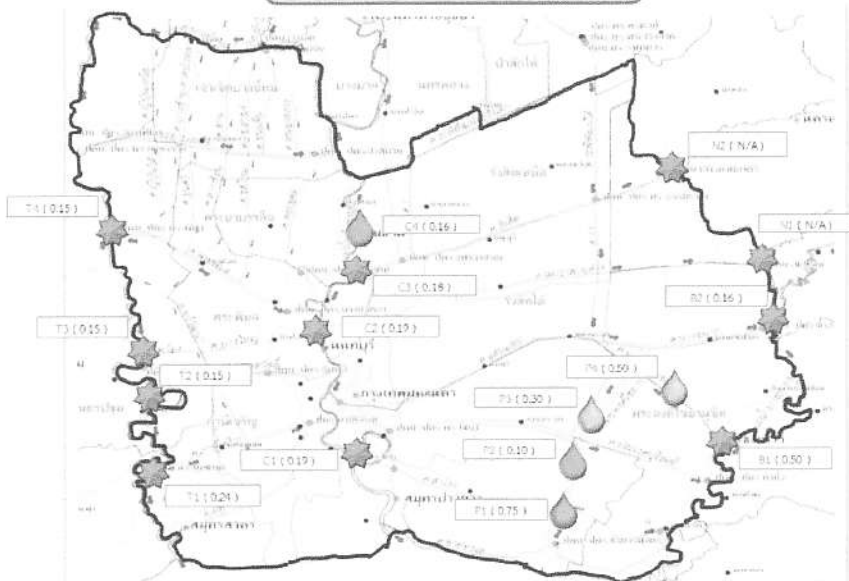

รายงานทุกวัน

แม่น้ำ	จุดเฝ้าระวัง	เขตเฝ้าระวัง	ความเค็ม	แม่น้ำ	จุดเฝ้าระวัง	เขตเฝ้าระวัง	ความเค็ม
น่านเจ้า	T1 ปตท.บึงบอน (20 เม.ย. 61)	0.50 – 1.00	0.24	น่านเจ้า	B1 ปตร.ลำไย (23 เม.ย. 61)	0.50 – 1.00	N/A
	T2 สหกรณ์พัฒนาจังหวัด (20 เม.ย. 61)	0.50 – 1.00	0.15		B2 ปตร.บางเขน (23 เม.ย. 61)	0.50 – 1.00	N/A
	T3 ปตร.บึงหวด (20 เม.ย. 61)	0.50 – 1.00	0.15	น่านเจ้า	P1 จุดสูบน้ำประปาจากบึงบึงบึง (19 เม.ย. 61) * สถานีสูบน้ำบึงหวด	0.20 - 0.25	0.75
	T4 ปตร.หวดใหญ่ (20 เม.ย. 61)	0.50 – 1.00	0.15		P2 สถานีสูบน้ำคลองหวด (23 เม.ย. 61 : 10.00 น)	0.20 - 0.25	0.10
C1 ปตร.คลองสีบัว (23 เม.ย. 61 : 8.00 น)	0.50 – 1.00	0.19	P3 จุดสูบน้ำประปาจากบึง (19 เม.ย. 61)		0.20 - 0.25	0.30	
น่านเจ้า	C2 สหกรณ์บึงสีบัว (23 เม.ย. 61 : 8.00 น)	0.50 – 1.00	0.19	P4 จุดสูบน้ำประปาคลองประปา (19 เม.ย. 61)	0.20 - 0.25	0.50	
	C3 ไร่หวด (23 เม.ย. 61 : 8.00 น)	0.50 – 1.00	0.18	น่านเจ้า	B3 ปตร.บึงหวด	0.50 – 1.00	N/A
	C4 สถานีสูบน้ำสีบัว (25 เม.ย. 61 : 8.00 น)	0.20 - 0.25	0.16		B4 ปตร.บางกอกใหญ่	0.50 – 1.00	N/A

1. จุดเฝ้าระวังคุณภาพน้ำ สชป.11 (ต่อ)

จุดเฝ้าระวังค่า DO สชป.11
วันที่ 23 เมษายน 2561

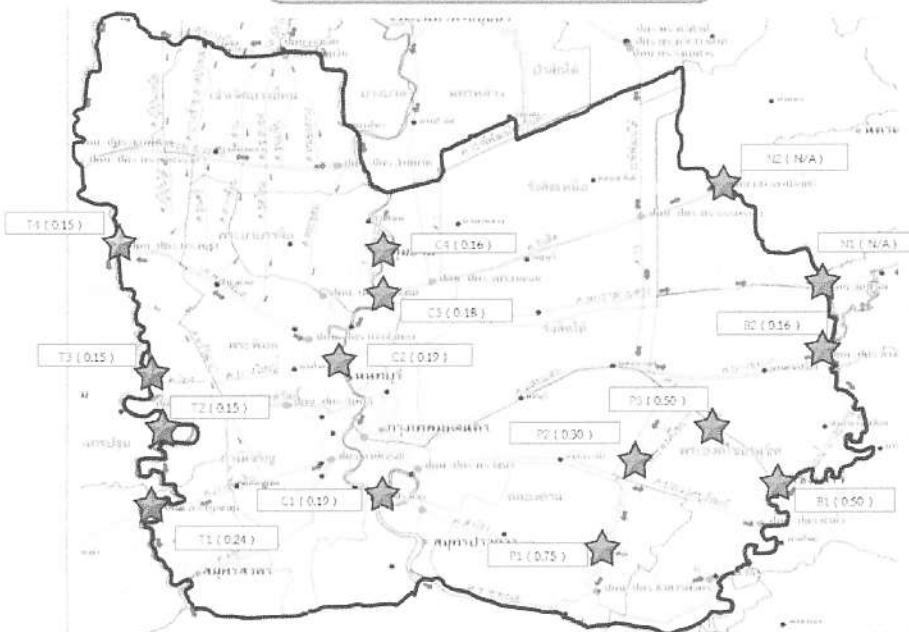

รายงานทุกวัน

แม่น้ำ	จุดเฝ้าระวัง	เกณฑ์เฝ้าระวัง	ความเค็ม	แม่น้ำ	จุดเฝ้าระวัง	เกณฑ์เฝ้าระวัง	ความเค็ม
แม่น้ำชี	T1 ปตท.บึงขาม (20 เม.ย. 61)	0.50 – 1.00	0.24	บางซ่ง	B1 ปตร.ห้วย (23 เม.ย. 61)	0.50 – 1.00	N/A
	T2 สะพานบุญโพธิ์แก้ว (20 เม.ย. 61)	0.50 – 1.00	0.15		B2 ปตร.บางซ่ง (23 เม.ย. 61)	0.50 – 1.00	N/A
	T3 ปตร.มหาสวัสดิ์ (20 เม.ย. 61)	0.50 – 1.00	0.15	กบระจักษ์	P1 จุดสูบน้ำประปาภิบาลเมืองนครราชสีมา (19 เม.ย. 61) * สถานีสูบน้ำจตุรพักตรพิมาน	0.20 - 0.25	0.75
	T4 ปตร.พระทีมนอ (20 เม.ย. 61)	0.50 – 1.00	0.15		P2 จุดสูบน้ำประปาเขตเทศบาล (19 เม.ย. 61)	0.20 - 0.25	0.30
แม่น้ำพรม	C1 ปตร.คลอง สัตตโธ (23 เม.ย. 61 : 8.00 น.)	0.50 – 1.00	0.19	P3 จุดสูบน้ำประปาคลองนครเนื่องเขต(19 เม.ย. 61)	0.20 - 0.25	0.50	
	C2 สะพานพระนิภาสี (23 เม.ย. 61 : 8.00 น.)	0.50 – 1.00	0.19	นบทรายทอง	N1 บึงน.สมบูรณ	0.50 – 1.00	N/A
	C3 วัดนวม (23 เม.ย. 61 : 8.00 น.)	0.50 – 1.00	0.18		N2 บึงน.เสาวภาทองสี	0.50 – 1.00	N/A
	C4 สถานีสูบน้ำลำตะคอง (23 เม.ย. 61 : 8.00 น.)	0.20 - 0.25	0.16				



1. จุดเฝ้าระวังคุณภาพน้ำ สชป.11 (ต่อ)

รายงานค่าความเค็มและ DO ทุกวัน ก่อน 08.00 น.

โครงการฯ ภาษีเจริญ

1. ปตท.กระทุ่มแบน
2. สะพานบุญโพธิ์แก้ว

โครงการฯ รางสิตใต้

1. ปตท.สมบูรณ
2. ปตท.เสาวภาทองสี

โครงการฯ พระทีมนอ

1. ปตร.มหาสวัสดิ์
2. ปตร.พระทีมนอ

โครงการฯ พระองค์ไชยอนุสิต

1. สถานีประปาบางปะกง อ.บางนาคราช
2. จุดสูบน้ำประปาเทพราช
3. จุดสูบน้ำประปาคลองนครเนื่องเขต

2. รายงานผลสำรวจคุณภาพน้ำส่ง สบอ.

โครงการฯ ภาษีเจริญ
1. จังหวัดสมุทรสาคร
2. ปตร.สีว่าพาสวัสดิ์
3. ปตท.กระทู้มแบน
4. ปากคลองบางยาง
5. ปตร.กระทู้มแบน
6. ปตร.อ้อมใหญ่
7. อ่างเก็บน้ำสามพราน
8. สะพานปฐมโพธิ์แก้ว
9. อ่างเก็บน้ำนครชัยศรี

รายงาน
ทุกวันจันทร์

รายงานทุกวัน

2. รายงานผลสำรวจคุณภาพน้ำส่ง สบอ. (ต่อ)

โครงการฯ พระองค์ไชยานุชิต
1. สะพานบางขนาก
2. หน้าวัดบางโรง
3. หน้าวัดบางกระเจ็ด
4. หน้าวัดบางตลาด
5. ปตร.ท่าไข่
6. ปตร.ท่าลั่ว
7. ปตร.ปากตะคลอง

รายงาน
ทุกวันจันทร์

3. การตรวจวัดคุณภาพน้ำตาม ม.8

แผนที่จุดตรวจวัดคุณภาพน้ำชลประทาน มาตรา 8
ในเขต สชป.11

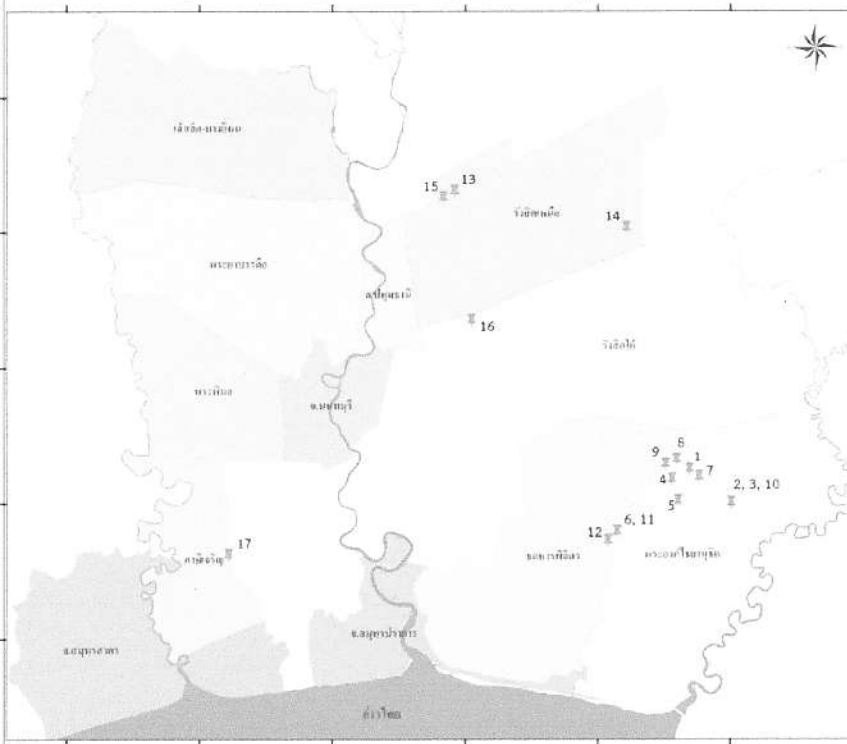

1. บ.ควลิตีคอฟฟี่โปรดักส์ จก.
2. บมจ.จัดการและพัฒนาทรัพยากรน้ำ
3. กปภ.ฉะเชิงเทรา (ท่อ 600 B)
4. บจก.พนาโชติคชา
5. บ.โอคิวผลิตภัณฑ์อาหาร จก.
6. กปภ.บางปะกง (พระองค์ 2)
7. บ.บุทรักษ์ จก.
8. บ.มีสินเนียม ไมสโคเตคา
9. บจก.กัลป์ เจพี เอ็นเอ็นเค
10. กปภ.ฉะเชิงเทรา (ท่อ 600 A)
11. กปภ.บางคล้า (พระองค์ 1)
12. โรงไฟฟ้าบางปะกง
13. บ.คอสมอส บริวเวอรี่ ประเทศไทย จก.
14. กปภ.ฉะเชิงเทรา
15. บ. นวนครแอสเซส จก.
16. บ.อะมิวส์เม้นท์ ศรีเอชเอ็น จก.
17. บ.โรงงานกระดาษอาคเนย์ จก.

รายงาน
ก่อนวันที่ 25
ของทุกเดือน

4. ตัวชี้วัดฯ สชป.11 จำนวน 26 จุด

ลำดับที่	โครงการ	ชื่อจุดตรวจวัด
1	รังสิตเหนือ	บ.คอสมอส บริวเวอรี่ ประเทศไทย จก. (ม.8)
2	รังสิตเหนือ	การประปาส่วนภูมิภาคสาขาฉะเชิงเทรา (ม.8)
3	รังสิตเหนือ	บจก.นวนครแอสเซส (ม.8)
4	รังสิตเหนือ	คลองเปรมประชากร
5	รังสิตใต้	บริษัท อะมิวส์เม้นท์ ศรีเอชเอ็น จำกัด (ม.8)
6	ชลหารฯ	การไฟฟ้าฝ่ายผลิตแห่งประเทศไทย (โรงไฟฟ้าบางปะกง) (ม.8)
7	ชลหารฯ	คลองประเวศบุรีรมย์
8	ชลหารฯ	คลองลำโรง
9	ชลหารฯ	คลองแสนแสบ
10	พระองค์ฯ	บ.ควลิตีคอฟฟี่โปรดักส์ จก. (ม.8)
11	พระองค์ฯ	บมจ.จัดการและพัฒนาทรัพยากรน้ำภาคตะวันออก(ประปาเมือง) (ม.8)
12	พระองค์ฯ	สำนักงานประปาฉะเชิงเทรา (ท่อ 600 A) (ม.8)
13	พระองค์ฯ	สำนักงานประปาฉะเชิงเทรา (ท่อ 600 B) (ม.8)

รายงาน
ก่อนวันที่ 25
ของทุกเดือน

4. ตัวชี้วัดฯ สชป.11 จำนวน 26 จุด (ต่อ)

ลำดับที่	โครงการ	ชื่อจุดตรวจวัด
14	พระองค์ฯ	บจก.พานาโซนิค แอ็พไลแอนซ์ โคลด์เซน (ประเทศไทย) (ม.8)
15	พระองค์ฯ	บ.ไฮคิวผลิตภัณฑ์อาหาร จก. (ม.8)
16	พระองค์ฯ	สำนักงานการประปาส่วนภูมิภาคสาขาบางคล้า(พระองค์ 1) (ม.8)
17	พระองค์ฯ	สำนักงานการประปาส่วนภูมิภาคสาขาบางปะกง(พระองค์ 2) (ม.8)
18	พระองค์ฯ	บ.นุทริคส์ จก. (ม.8)
19	พระองค์ฯ	บ.มิลินเนียม โมลิโคเทค ประเทศไทย จำกัด (ม.8)
20	พระองค์ฯ	บจก.กัลฟ์ เจพี เค็นเอ็นเค (ม.8)
21	พระยาบวรลือ	บริเวณ ปตร.พระยาบวรลือ
22	พระยาบวรลือ	บริเวณ ปตร.ปลายคลองขุนศรี
23	พระยาบวรลือ	บริเวณ ปตร.ปลายคลองขุดใหม่
24	พระยาบวรลือ	บริเวณ ปตร.ปลายคลองลากฮ้อน
25	พระยาบวรลือ	บริเวณ ปตร.พระอุดม
26	ภาษีเจริญ	บ.โรงงานกระดาษหาคเนย์ จก. (ม.8)

รายงาน
ก่อนวันที่ 25
ของทุกเดือน

5. คุณภาพน้ำคลองเปรมประชากร

รายงานสถานการณ์น้ำในคลองเปรมประชากร ค่า DO

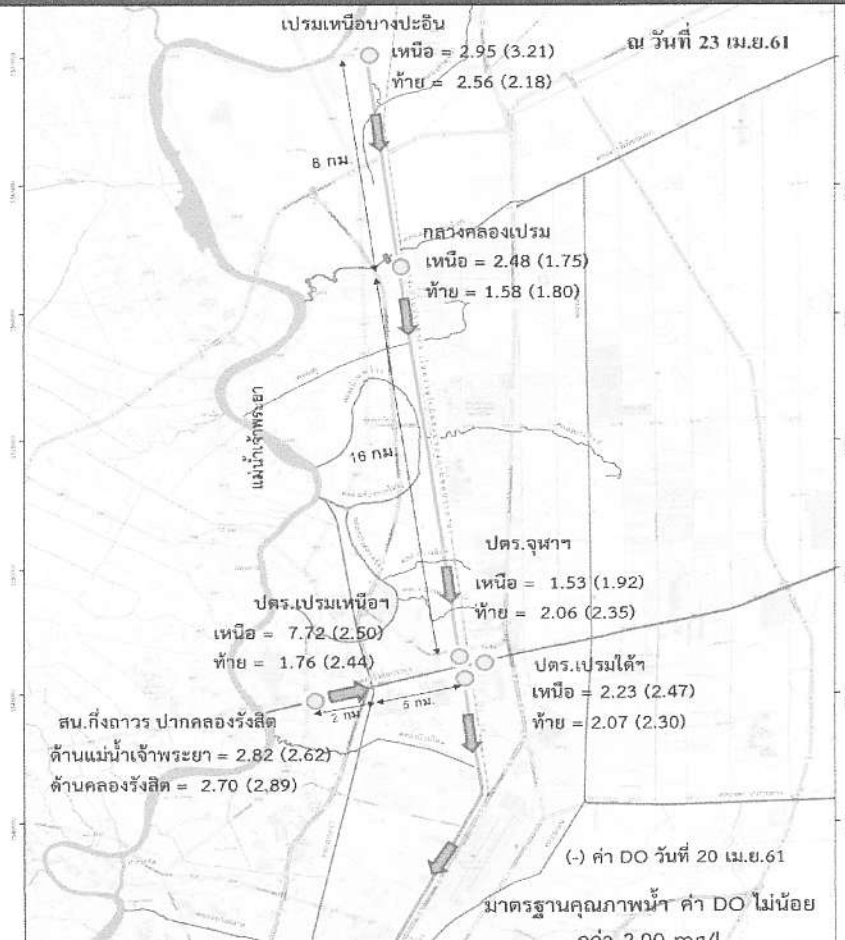

รายงาน
ทุกวันจันทร์ พุธ ศุกร์

โครงการฯ รังสิตเหนือ รายงาน 3 จุด
โครงการฯ รังสิตใต้ รายงาน 3 จุด

เอกสารแนบ ๓๕

ชั้นข้อมูลที่ต้องจัดทำ และกำหนดการส่งชั้นข้อมูล

ลำดับที่	Layer/Data	ชนิดข้อมูล	กำหนดส่ง
1	อาคารชลประทาน	Excel	18 พ.ค. 61
3	คลอง	Excel	18 พ.ค. 61
4	คลอง	Shape File	18 พ.ค. 61
5	ทางน้ำมาตรา 5	Shape File	18 พ.ค. 61
6	ทางน้ำมาตรา 8	Shape File	18 พ.ค. 61
7	คันกั้นน้ำ	Shape File	18 พ.ค. 61
8	การใช้ประโยชน์ที่ดิน	Shape File	31 ก.ค. 61

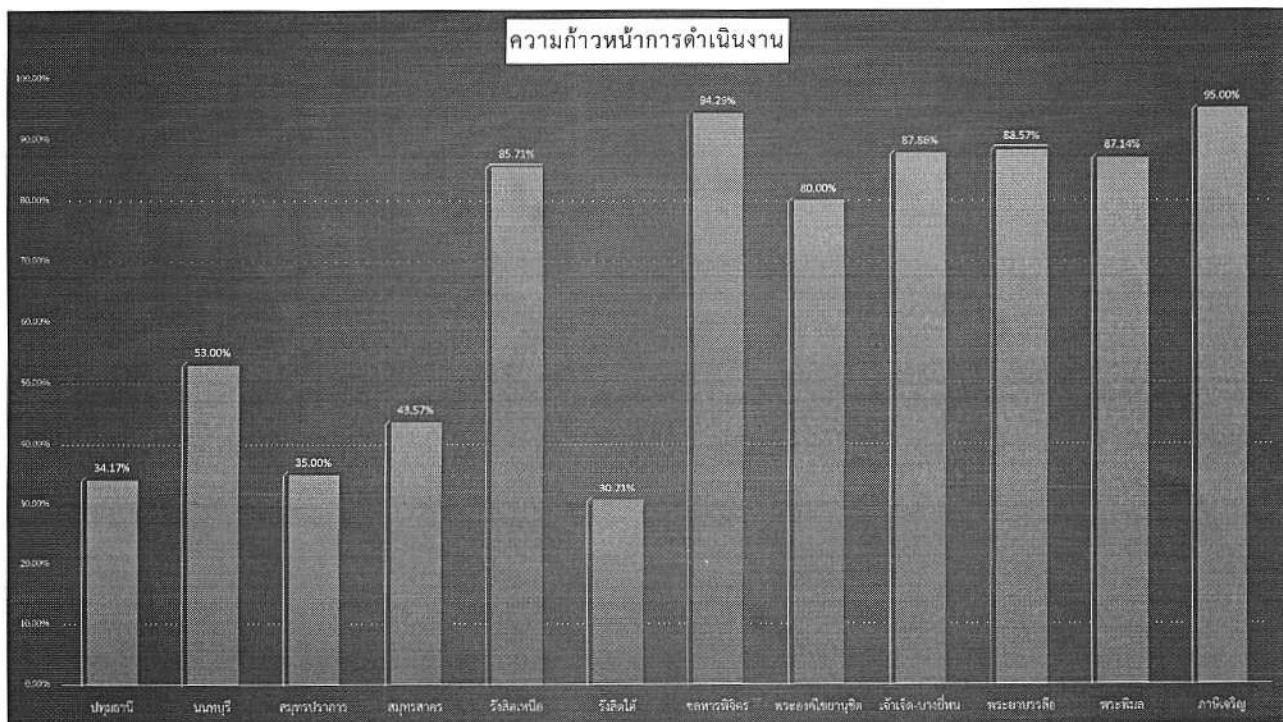

เอกสารแนบ ๓๖

ความก้าวหน้าการดำเนินงาน

ลำดับที่	Layer/Data	ชนิดข้อมูล	โครงการ			
			ปทุมธานี	นนทบุรี	สมุทรปราการ	สมุทรสาคร
1	อาคารชลประทาน	Excel	85.00%	100.00%	40.00%	80.00%
2	การใช้ประโยชน์ที่ดิน	Shape File	30.00%	0.00%	30.00%	0.00%
3	คลอง	Excel	90.00%	65.00%	ไม่มี	75.00%
	คลอง	Shape File	0.00%	50.00%	ไม่มี	50.00%
4	ทางน้ำมาตรา 5	Shape File	0.00%	ไม่มี	ไม่มี	100.00%
5	ทางน้ำมาตรา 8	Shape File	ไม่มี	ไม่มี	ไม่มี	0.00%
6	คันกันน้ำ	Shape File	0.00%	50.00%	ไม่มี	0.00%
		รวม	34.17%	53.00%	35.00%	43.57%

ความก้าวหน้าการดำเนินงาน

ลำดับที่	Layer/Data	ชนิดข้อมูล	โครงการ			
			รังสิตเหนือ	รังสิตใต้	ชลหารพิจิตร	พระองค์ไชยานุชิต
1	อาคารชลประทาน	Excel	80.00%	80.00%	90.00%	90.00%
2	การใช้ประโยชน์ที่ดิน	Shape File	30.00%	0.00%	80.00%	30.00%
3	คลอง	Excel	90.00%	85.00%	90.00%	90.00%
	คลอง	Shape File	100.00%	50.00%	100.00%	50.00%
4	ทางน้ำมาตรา 5	Shape File	100.00%	0.00%	100.00%	100.00%
5	ทางน้ำมาตรา 8	Shape File	100.00%	0.00%	100.00%	100.00%
6	คันกันน้ำ	Shape File	100.00%	0.00%	100.00%	100.00%
		รวม	85.71%	30.71%	94.29%	80.00%

ความก้าวหน้าการดำเนินงาน

ลำดับที่	Layer/Data	ชนิดข้อมูล	โครงการ			
			เจ้าเจ็ด-บางยี่หน	พระยาบวรลือ	พระพิมล	ภาษีเจริญ
1	อาคารชลประทาน	Excel	95.00%	100.00%	95.00%	100.00%
2	การใช้ประโยชน์ที่ดิน	Shape File	30.00%	30.00%	30.00%	80.00%
3	คลอง	Excel	90.00%	90.00%	85.00%	90.00%
	คลอง	Shape File	100.00%	100.00%	100.00%	100.00%
4	ทางน้ำมาตรา 5	Shape File	100.00%	100.00%	100.00%	100.00%
5	ทางน้ำมาตรา 8	Shape File	100.00%	100.00%	100.00%	100.00%
6	คันกั้นน้ำ	Shape File	100.00%	100.00%	100.00%	ไม่มี
		รวม	87.86%	88.57%	87.14%	95.00%

ตัวอย่างชั้นข้อมูล GIS

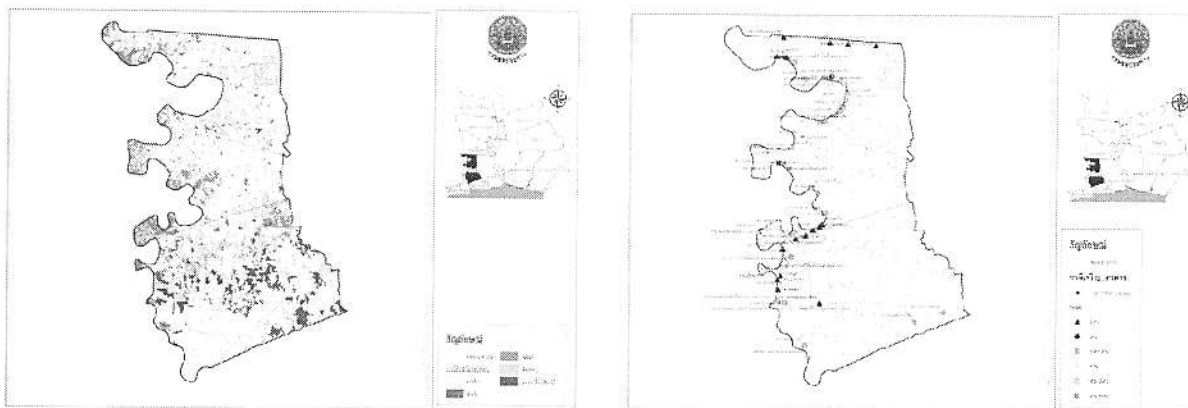

ผลการคัดเลือกสถาบันเกษตรกรผู้ใช้น้ำ ชลประทานดีเด่น

อันดับที่ ๑ กลุ่มบริหารการใช้น้ำฯ คลองข้างคันกั้นน้ำสายบางขนาก-ท่าไข่
โครงการฯ พระองค์ไชยานุชิต

อันดับที่ ๒ กลุ่มบริหารการใช้น้ำฯ บางหวายสามัคคี
โครงการฯ พระยาบรรลือ

อันดับที่ ๓ กลุ่มบริหารการใช้น้ำฯ คลองมหาสวัสดิ์
โครงการฯ พระพิมล

อันดับที่ ๔ กลุ่มบริหารการใช้น้ำฯ กลุ่มบริหารการใช้น้ำไร่ชิง ๑
โครงการฯ ภาษีเจริญ

ผลการคัดเลือก Smart Farmer

ด้านบริหารจัดการน้ำ

อันดับที่	โครงการ	ชื่อ Smart Farmer
๑	พระพิมล	นายวันชัย สวัสดิ์แดง
๒	รังสิตเหนือ	นายนายเล็ก พวงตัน
๓	พระองค์ไชยานุชิต	นายสุชาติ เสน่หา
ชมเชย	สมุทรสาคร	นายวิชัย กอนดี
ชมเชย	เจ้าเจ็ด-บางยี่หน	นายสมศักดิ์ ช่างเรืองาม
ชมเชย	พระยาบรรลือ	นายมนต์ชัย แสงอาทิตย์
ชมเชย	ภาษีเจริญ	นายเชียว คำกลั่น

ผลการประเมินฯ โครงการส่งน้ำและ บำรุงรักษา/โครงการชลประทาน

โครงการส่งน้ำ	1	รังสิตเหนือ	นายพิมาย จันทะชิต
	2	พระยาบรรลือ	นายพิทักษ์ จันทรอาหาร
	3	ชลหารพิจิตร	นายไอรส ใจเสมอ
	4	พระพิมล	นายคงฤทธิ์ สุภักดี
	5	พระองค์ไชยานุชิต	นายพิเชษฐ กัลปอนันต์ชาญ
	6	ภาษีเจริญ	นายปิ่นทนต์ฐ์ แสนวิชัย
	7	เจ้าเจ็ด-บางยี่หน	นางदनยา วรรณทอง
	8	รังสิตใต้	นางสาวชมรัฐติกุล สนิทนิตย์
โครงการจังหวัด	1	ปทุมธานี	นายปัญญาผล เพียรพานิช
	2	นนทบุรี	นายสถาปัตย์ แซ่เฮง
	3	สมุทรปราการ	นายสืบสกุล แสนเตปิน
	4	สมุทรสาคร	นายธานี มีชัย

เอกสารแนบ ๔๑

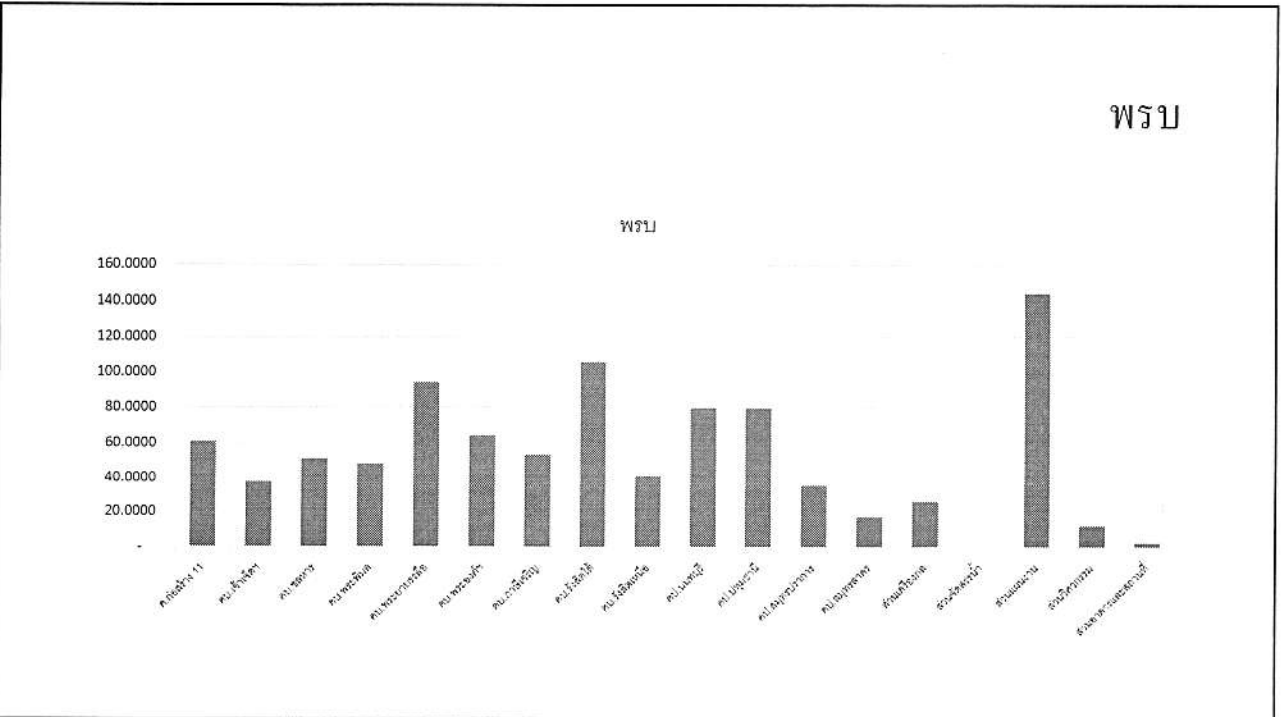
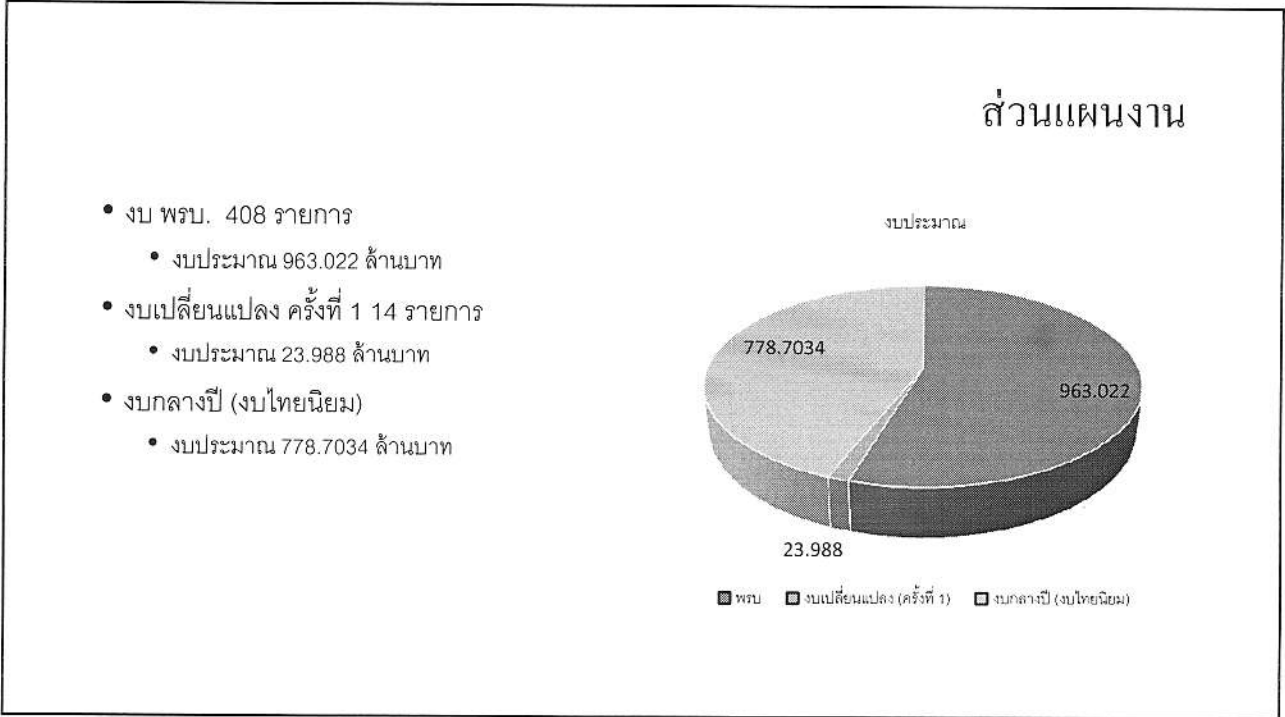

งบเปลี่ยนแปลงครั้งที่ 1

	รวมทั้งสิ้น 14 รายการ	18,595,000
1	ซ่อมแซมถนนคันคลองญี่ปุ่นเหนือ ฝั่งขวา ช่วงกม.5+700 ถึง กม.5+900	1,300,000
2	ซ่อมแซมถนนคันคลองญี่ปุ่นเหนือ ฝั่งซ้าย ช่วงกม.5+700 ถึง กม.5+900	1,300,000
3	ซ่อมแซมคันคลองส่งน้ำสาย 1 ฝั่งซ้าย กม.1+200ถึง กม.1+350	800,000
4	ซ่อมแซมคันคลองส่งน้ำสาย 1 ฝั่งขวา ช่วง กม.8+450 - กม. 8+540	250,000
5	ซ่อมแซมคันคลองรางท่าพระ ฝั่งขวา ช่วง กม.2+550 - กม. 2+650	300,000
6	ซ่อมแซมคันคลองญี่ปุ่นเหนือ ฝั่งขวา ช่วง กม.17+740 - กม.18+085	350,000
7	ซ่อมแซมท่อนกันสวะ ปตร.ตามแนวคลองเจ้าเจ็ด-บางยี่หน จำนวน 2 แห่ง	1,000,000
8	ซ่อมแซมท่อนกันสวะ ปตร. ตามแนวแม่น้ำท่าจีน จำนวน 3 แห่ง	1,500,000
9	ซ่อมแซมท่อนกันสวะ ปตร. ตามแนวแม่น้ำน้อย-เจ้าพระยา จำนวน 7 แห่ง	3,500,000
10	ซ่อมแซมทำประตูปิด-เปิดสถานีสูบน้ำดาบเงิน	310,000
11	ซ่อมแซมระบบไฟฟ้าและตู้ควบคุมเกียร์มอเตอร์และ บานระบาย ปตร.ปลายคลองญี่ปุ่นเหนือ	200,000
12	ซ่อมแซมระบบระบายน้ำและแสงสว่างที่ทำการ สถานีสูบน้ำบางยี่หน	107,000
13	ซ่อมแซมคันคลองส่งน้ำสาย 4 ฝั่งขวา ช่วง กม.2+200 - กม.4+800	560,000
14	ซ่อมแซมผนังกันน้ำวัดศาลเจ้า	7,118,000

งบกลางปี (ไทยนิยม)

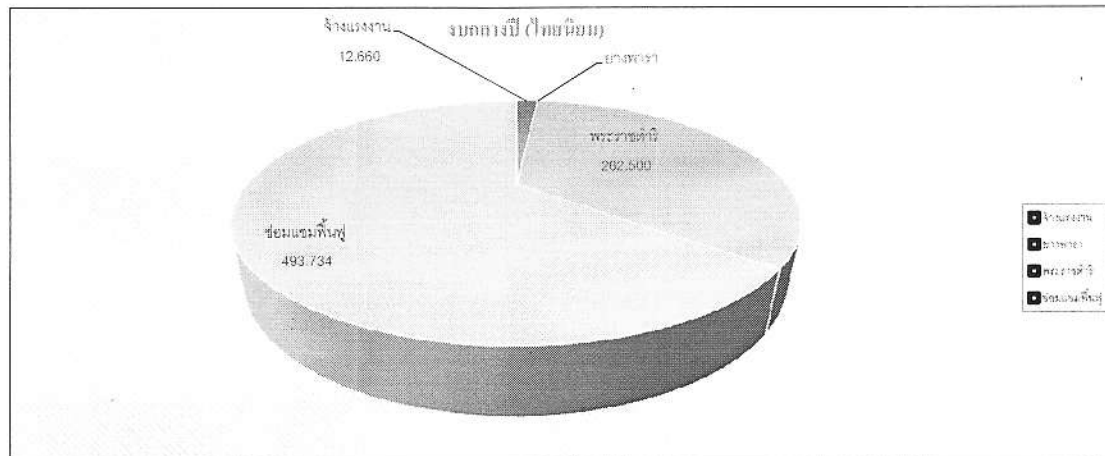

ส่วนแผนงาน

- พรบ. ทั้งหมด 408 รายการ
 - คาดการณ์ ไม่ทัน ปตร. คลองเหนือ ปตร. สน. บางคูวัด
- งบเปลี่ยนแปลง ครั้งที่ 1 14 รายการ ขาด 2 รายการ อยู่ระหว่างดำเนินการติดตาม
 - 1 ซ่อมแซมถนนคันคลองญี่ปุ่นเหนือ ฝั่งขวา ช่วงกม.5+700 ถึง กม.5+900
 - 2 ซ่อมแซมถนนคันคลองญี่ปุ่นเหนือ ฝั่งซ้าย ช่วงกม.5+700 ถึง กม.5+900
- งบกลางปี (ไทยนิยม)
 - 1 ปรับปรุงคันกันน้ำคลองพระยาบรรลือ ฝั่งเหนือ กม.0+000 ถึง กม.9+800
 - 2 ซ่อมแซมสถานีสูบน้ำเจริญราษฎร์ พร้อมอุปกรณ์ จังหวัดสมุทรปราการ
 - 3 ซ่อมแซมเกียร์มอเตอร์และอุปกรณ์ควบคุมสถานีสูบน้ำมหาสวัสดิ์ 2



เป้าหมายการเบิกจ่ายงบประมาณปี 2561

๒.๒.๕ แจ้งมาตรการเพิ่มประสิทธิภาพการใช้จ่ายงบประมาณรายจ่าย และนโยบายเร่งรัดการเบิกจ่ายเงินงบประมาณ ประจำปีงบประมาณ พ.ศ.๒๕๖๑ (E. ผตป.ผง. ๑๓๔๓/๒๕๖๐ ลงวันที่ ๒๒ กันยายน ๒๕๖๐)

๑) กำหนดเป้าหมายการเบิกจ่ายภาพรวมไม่น้อยกว่า ร้อยละ ๙๖.๐๐ รายจ่ายประจำ ร้อยละ ๙๘.๓๖ และรายจ่ายลงทุนไม่น้อยกว่า ร้อยละ ๘๘.๐๐

ประมาณการรายจ่าย	ปีงบประมาณ พ.ศ. ๒๕๖๑				
	รวม	ไตรมาส ๑	ไตรมาส ๒	ไตรมาส ๓	ไตรมาส ๔
ภาพรวม (ร้อยละ)	๙๖.๐๐	๓๐.๒๙	๒๒.๐๐	๒๒.๐๐	๒๑.๗๑
รายจ่ายประจำ (ร้อยละ)	๙๘.๓๖	๓๓.๐๐	๒๒.๐๐	๒๒.๐๐	๒๑.๓๖
รายจ่ายลงทุน (ร้อยละ)	๘๘.๐๐	๒๑.๑๑	๒๒.๐๐	๒๒.๐๐	๒๒.๘๙



กรมชลประทาน

รายงานผลการเบิกจ่ายงบประมาณ

เฉพาะ งบรายจ่ายประจำปี-งบลงทุน พรบ. 2561

รายงานผลการเบิกจ่ายงบประมาณ เฉพาะงบรายจ่ายประจำปี – งบลงทุน พรบ. 2561
(รายสำนักฯ)

ข้อมูลจากระบบติดตามออนไลน์วันที่ : 24/4/2561

เวลา : 16:30 น.

โครงการ / หน่วยงาน	ได้รับการโอนจัดสรร (บาท)			ผลการเบิกจ่าย (บาท)			เบิกจ่าย ร้อยละ	รายงาน เบิกจ่าย ล่าสุด
	รวม	จ้างเหมา	ทำเอง	รวม	จ้างเหมา	ทำเอง		
สำนักงานชลประทานที่ 1	1,079,279,373	17,555,709	1,061,723,664	571,577,084	2,478,500	569,098,584	52.96	
สำนักงานชลประทานที่ 2	1,034,965,960	63,655,060	971,310,903	435,572,249	5,467,329	430,104,920	42.09	
สำนักงานชลประทานที่ 3	843,006,623	339,633,006	503,364,617	252,268,482	32,172,873	220,095,608	29.92	
สำนักงานชลประทานที่ 4	977,096,352	95,742,349	881,372,003	396,891,591	8,956,007	387,942,859	40.62	
สำนักงานชลประทานที่ 5	1,782,316,560	369,081,023	1,413,235,537	806,091,264	57,732,691	748,358,573	45.23	
สำนักงานชลประทานที่ 6	1,610,264,036	388,819,769	1,221,444,267	739,193,427	75,579,284	671,714,121	45.91	
สำนักงานชลประทานที่ 7	1,816,073,210	175,762,866	1,640,310,344	965,244,192	14,501,099	950,743,093	53.15	
สำนักงานชลประทานที่ 8	2,208,650,378	454,161,898	1,754,488,480	839,245,609	51,734,990	787,512,659	38	
สำนักงานชลประทานที่ 9	1,585,030,433	432,129,054	1,152,901,378	445,105,275	55,729,506	389,375,769	28.08	
สำนักงานชลประทานที่ 10	1,140,892,525	176,141,526	964,750,999	585,651,588	62,193,378	523,458,210	51.33	
สำนักงานชลประทานที่ 11	727,110,751	236,996,056	490,114,695	314,405,898	67,049,138	253,727,564	43.24	
สำนักงานชลประทานที่ 12	1,288,226,561	549,361,585	738,864,976	671,354,444	219,405,768	451,948,677	52.11	
สำนักงานชลประทานที่ 13	1,056,882,763	84,161,317	972,721,446	374,482,461	17,097,667	357,384,789	35.43	
สำนักงานชลประทานที่ 14	914,823,425	187,767,065	727,056,360	397,889,334	37,423,663	360,465,672	43.49	
สำนักงานชลประทานที่ 15	1,725,931,191	446,471,651	1,279,099,440	388,017,457	47,046,216	340,971,241	22.48	
สำนักงานชลประทานที่ 16	1,474,094,977	857,598,755	616,496,132	629,790,178	302,410,765	327,379,413	42.72	
สำนักงานชลประทานที่ 17	633,604,147	399,622,877	233,981,270	307,997,969	154,242,238	153,755,733	48.61	



กรมชลประทาน

เอกสารแนบ ๔๖

รายงานผลการเบิกจ่ายงบประมาณ เฉพาะงบรายจ่ายประจำปี - งบลงทุน พรบ. 2561
(รายโครงการ)

รายงานผลการเบิกจ่ายงบประมาณ

เฉพาะ งบรายจ่ายประจำปี-งบลงทุน พรบ. 2561

ข้อมูลจากระบบติดตามออนไลน์วันที่ :

24/4/2561

เวลา :

16:30 น.

หน่วยงานฯ ระดับโครงการ	ได้รับการโอนจัดสรร (บาท)			ผลการเบิกจ่าย (บาท)			เบิกจ่าย ร้อยละ	รายงาน เบิกจ่าย สำสุด
	รวม	จ้างเหมา	ทำเอง	รวม	จ้างเหมา	ทำเอง		
ส่วนกลาง สขป.11 (คำอำนวยการ)	4,809,000	0	4,809,000	1,597,378	0	1,597,378	33.22	
ส่วนวิศวกรรมบริหาร สขป.11	11,229,100	0	11,229,100	3,601,249	0	3,601,249	32.07	
ส่วนจัดสรรน้ำและบำรุงรักษา สขป.11	1,000,000	0	1,000,000	576,647	0	576,647	57.66	
ส่วนเครื่องจักรกล สขป.11	26,507,000	26,507,000	0	26,507,000	26,507,000	0	100	
งานรักษาบริเวณ สขป.11	9,040,000	1,534,998	7,505,002	2,102,472	0	2,102,472	23.26	
โครงการชลประทานนพบุรี	74,991,064	49,215,565	25,775,499	11,681,397	0	11,681,397	15.58	
โครงการชลประทานปทุมธานี	10,638,880	0	10,638,880	3,029,439	0	3,029,439	28.48	
โครงการชลประทานสมุทรปราการ	26,467,340	20,215,000	6,252,340	4,450,474	0	4,450,474	16.81	
โครงการชลประทานสมุทรสาคร	16,337,971	2,593,991	13,743,980	8,754,998	876,480	7,878,518	53.59	
โครงการส่งน้ำและบำรุงรักษาเจ้าเจ็ด-บางยี่หน	46,489,862	1,852,163	44,637,699	21,989,136	0	21,989,136	47.3	
โครงการส่งน้ำและบำรุงรักษาชลหารพิจิตร	40,882,373	17,575,648	23,306,725	19,909,554	4,912,339	14,997,215	48.7	
โครงการส่งน้ำและบำรุงรักษาพระพิมล	40,190,691	12,010,480	28,180,211	19,982,378	0	19,982,378	49.72	
โครงการส่งน้ำและบำรุงรักษาพระยาบรสีอ	78,308,312	50,887,453	27,420,859	31,147,728	9,415,763	27,196,770	39.78	
โครงการส่งน้ำและบำรุงรักษาพระองคิไชยานุชิต	42,983,900	1,122,500	41,861,400	26,835,027	906,000	26,835,027	62.43	
โครงการส่งน้ำและบำรุงรักษาภาษีเจริญ	36,914,237	6,981,437	29,932,800	17,080,358	0	17,080,358	46.27	
โครงการส่งน้ำและบำรุงรักษารังสิตใต้	43,283,021	8,767,821	34,515,200	18,478,478	0	18,478,478	42.69	
โครงการส่งน้ำและบำรุงรักษารังสิตเหนือ	40,028,000	24,432,000	15,596,000	30,846,604	24,431,556	6,415,048	77.06	
โครงการก่อสร้าง 1/11 (2554)	0	0	0	0	0	0	0	
โครงการก่อสร้าง 2/11 (2554)	0	0	0	0	0	0	0	
ส่วนปฏิบัติการ สำนักชลประทานที่ 11	0	0	0	0	0	0	0	
โครงการก่อสร้าง 11	177,010,000	13,300,000	163,710,000	65,835,579	0	65,835,579	37.19	
รวม	727,110,751	236,996,056	490,114,695	314,405,898	67,049,138	253,727,564	43.24	



รายงานผลการจัดซื้อ-จัดจ้างสขป.11:แสดงรายการตามหน่วยงานระดับโครงการ

หน่วยของวงเงิน : ล้านบาท

ข้อมูลจากระบบติดตามออนไลน์วันที่ : 24 เม.ย. 61

รายงานการจัดซื้อ จัดจ้าง เฉพาะ งบประมาณอื่น ๆ 2561

เวลา : 16:40 น.

หน่วยงาน	รวมทั้งสิ้น		รวมที่ต้องดำเนินการใน ปีงบประมาณ2561		ยังไม่ดำเนินการ		อนุมัติแผนจัดซื้อจัดจ้าง		ประกาศ TOR		ประกาศจัดซื้อ จัดจ้าง		เปิดซอง		รับราคา		ลงนาม		
	จำนวน	วงเงิน	จำนวน	วงเงิน	จำนวน	วงเงิน	จำนวน	วงเงิน	จำนวน	วงเงิน	จำนวน	วงเงิน	จำนวน	วงเงิน	จำนวน	วงเงิน	จำนวน	วงเงิน	
โครงการชลประทานนทบุรี	6	19.11	6	19.11	1	1	5	18.11	0	0	0	0	0	0	0	0	0	0	0
โครงการชลประทานปทุมธานี	1	1	1	1	1	1	0	0	0	0	0	0	0	0	0	0	0	0	0
โครงการชลประทานสมุทรปราการ	1	1	1	1	1	1	0	0	0	0	0	0	0	0	0	0	0	0	0
โครงการชลประทานสมุทรสาคร	19	36.32	19	36.32	19	36.32	0	0	0	0	0	0	0	0	0	0	0	0	0
โครงการส่งน้ำและบำรุงรักษาเจ้าเจ็ด-บางยี่หน	37	255.5	37	255.5	37	255.5	0	0	0	0	0	0	0	0	0	0	0	0	0
โครงการส่งน้ำและบำรุงรักษาชลหารพิจิตร	12	16.68	12	16.68	1	0.88	11	15.81	0	0	0	0	0	0	0	0	0	0	0
โครงการส่งน้ำและบำรุงรักษาพระพิมล	10	6.79	10	6.79	2	1.15	8	5.64	0	0	0	0	0	0	0	0	0	0	0
โครงการส่งน้ำและบำรุงรักษาพระยาบรรลือ	13	6.77	13	6.77	13	6.77	0	0	0	0	0	0	0	0	0	0	0	0	0
โครงการส่งน้ำและบำรุงรักษาพระองค์ไชยานุชิต	3	2.94	3	2.94	3	2.94	0	0	0	0	0	0	0	0	0	0	0	0	0
โครงการส่งน้ำและบำรุงรักษาภาชีเจริญ	13	7.9	13	7.9	13	7.9	0	0	0	0	0	0	0	0	0	0	0	0	0
โครงการส่งน้ำและบำรุงรักษารังสิตใต้	4	51	4	51	4	51	0	0	0	0	0	0	0	0	0	0	0	0	0
โครงการส่งน้ำและบำรุงรักษารังสิตเหนือ	4	56.4	4	56.4	4	56.4	0	0	0	0	0	0	0	0	0	0	0	0	0
โครงการก่อสร้าง 11	4	307.5	4	307.5	4	307.5	0	0	0	0	0	0	0	0	0	0	0	0	0
รวม	127	768.9	127	768.9	103	729.35	24	39.55	0	0	0	0	0	0	0	0	0	0	0

รวม	ประเภท งบป.	ระยะเวลา	(ปีงบประมาณ)		งบประมาณ ทั้งโครงการ บาท	งบประมาณ ปีปัจจุบัน บาท	งบประมาณตามประมาณการ (บาท)		
			เริ่มต้น	สิ้นสุด			รวม	จ้างเหมา	ดำเนินการเอง
127 งาน	งบประมาณปี 2561 (เพิ่มเติม)- โครงการไทยนิยมยั่งยืน	งานปีเดียว	2561	2561	768,903,400	768,903,400	768,903,400	524,048,403	244,854,997

รายงานสภาพเครื่องสูบน้ำ ประจำเดือนเมษายน พ.ศ. ๒๕๖๑
ส่วนเครื่องจักรกล สำนักงานชลประทานที่ ๑๑

ที่	โครงการฯ	เครื่องสูบน้ำถาวร				เครื่องสูบน้ำกึ่งถาวร (สขป.๑๑)				สรุปแต่ละโครงการฯ				เครื่องสูบน้ำกึ่งถาวร (สทก.)			
		จำนวน สถานี	จำนวน เครื่อง	ใช้งานได้	ชำรุด	จำนวน สถานี	จำนวน เครื่อง	ใช้งานได้	ชำรุด	จำนวน สถานี	จำนวน เครื่อง	ใช้งานได้	ชำรุด	จำนวน สถานี	จำนวน เครื่อง	ใช้งานได้	ชำรุด
๑	ปทุมธานี	๒๐	๕๐	๔๔	๖	๐	๐	๐	๐	๒๐	๕๐	๔๔	๖	๖	๑๒	๑๐	๒
๒	นนทบุรี	๓๔	๗๒	๖๗	๕	๓	๕	๕	๐	๓๗	๗๗	๗๒	๕	๐	๐	๐	๐
๓	สมุทรปราการ	๐	๐	๐	๐	๐	๐	๐	๐	๐	๐	๐	๐	๐	๐	๐	๐
๔	สมุทรสาคร	๕	๒๐	๒๐	๐	๐	๐	๐	๐	๕	๒๐	๒๐	๐	๐	๐	๐	๐
๕	รังสิตเหนือ	๓	๑๒	๑๒	๐	๐	๐	๐	๐	๓	๑๒	๑๒	๐	๑	๔	๒	๒
๖	รังสิตใต้	๖	๓๘	๓๔	๔	๖	๕๕	๔๓	๑๖	๑๒	๕๗	๕๗	๒๐	๑	๔	๔	๐
๗	พระองค์ไชยานุชิต	๑๕	๖๓	๕๕	๘	๖	๒๒	๒๒	๐	๒๕	๘๕	๘๑	๔	๐	๐	๐	๐
๘	ชลหารพิจิตร	๑๐	๑๓๕	๑๓๑	๔	๐	๐	๐	๐	๑๐	๑๓๕	๑๓๑	๔	๐	๐	๐	๐
๙	เจ้าเจ็ด-บางยี่หน	๔	๑๖	๑๖	๐	๐	๐	๐	๐	๔	๑๖	๑๖	๐	๑๒	๓๕	๓๔	๑
๑๐	พระยาบรรลือ	๖	๒๓	๒๑	๒	๒	๖	๖	๐	๘	๒๕	๒๗	๒	๐	๐	๐	๐
๑๑	พระพิมล	๑๔	๗๓	๖๕	๘	๑	๔	๓	๑	๑๕	๗๗	๗๒	๕	๓	๕	๔	๑
๑๒	เกษียเจริญ	๒๗	๗๓	๕๕	๑๘	๖	๑๕	๑๘	๑	๓๓	๕๒	๕๗	๑๕	๗	๑๔	๑๐	๔
รวมทุกโครงการฯ		๑๔๘	๕๗๕	๕๓๒	๔๓	๒๔	๑๑๕	๕๗	๑๘	๑๗๒	๖๕๔	๖๒๕	๖๕	๓๐	๗๔	๖๔	๑๐

หมายเหตุ : เครื่องสูบน้ำ ใช้งานได้ ๕๐.๖๓% ชำรุด ๕.๓๗%

ผลการดำเนินงาน ปีงบประมาณ ๒๕๖๑

ส่วนวิศวกรรม สำนักงานชลประทานที่ ๑๑

๒๕ เมษายน ๒๕๖๑

ฝ่าย	งานตามแผน (งาน)	แล้วเสร็จ (งาน)	คิดเป็น ร้อย ละ (%)	งานนอกแผน (งาน)	แล้วเสร็จ (งาน)	คิดเป็น ร้อยละ (%)	งานนโยบาย	แล้วเสร็จ (งาน)	คิดเป็น ร้อยละ (%)	รวมงาน ทั้งหมด (งาน)	แล้วเสร็จ (งาน)	คิดเป็น ร้อยละ (%)
ฝ่ายพิจารณาโครงการ	๘๗	๔๕	๕๑.๗๒	-	-	-	-	-	-	๘๗	๔๕	๕๑.๗๒
ฝ่ายสำรวจภูมิประเทศ	๔๙	๓๒	๖๕.๓๑	-	-	-	-	-	-	๔๙	๓๒	๖๕.๓๑
ฝ่ายปฏิรูปและธรณีวิทยา	๑๗	๕	๒๙.๔๑	-	-	-	-	-	-	๑๗	๕	๒๙.๔๑
ฝ่ายออกแบบ	๔๗	๑๔	๒๙.๗๙	๑๙	๑๓	๖๘.๔๒	-	-	-	๖๖	๒๗	๔๐.๙๑
ฝ่ายตรวจสอบและวิเคราะห์	-	-	-	๑๔๔	๑๔๔	๑๐๐.๐๐	-	-	-	๑๔๔	๑๔๔	๑๐๐.๐๐
รวม	๒๐๐	๙๖	๔๘.๐๐	๑๖๓	๑๕๗	๙๖.๓๒	-	-	-	๓๖๓	๒๕๓	๖๙.๗๐