



โครงการส่งน้ำและบำรุงรักษาชลหารพิจิตร  
สำนักงานชลประทานที่ 11 กรมชลประทาน



# รายงานการปฏิบัติงานด้านงบประมาณ ประจำปี 2566



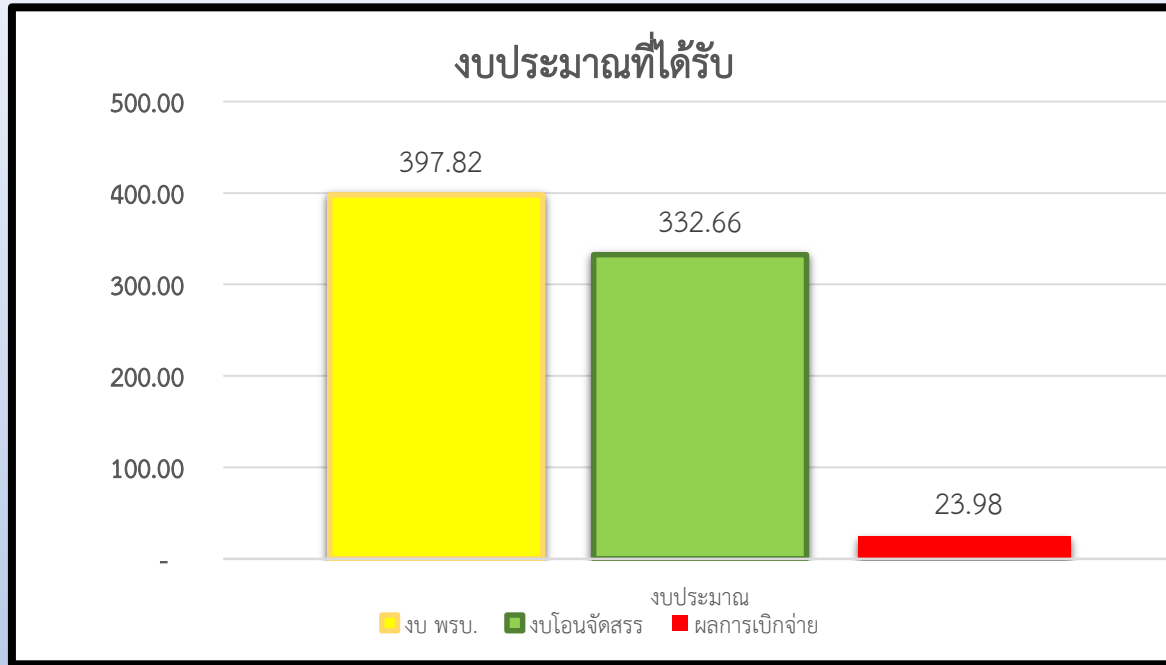

งบ พรบ. **397.82** ล้านบาท

งบโอนจัดสรร **332.66** ล้านบาท (83.60%)

เบิกจ่ายแล้ว **23.98** ล้านบาท (7.21%)

แผนงานทั้งหมด 51 รายการ 397.82 ล้านบาท ได้รับโอนจัดสรรแล้ว 50 รายการ 332.66 ล้านบาท

- งานจ้างเหมาทั้งโครงการ 2 รายการ 1.249 ล้านบาท (ได้รับโอนจัดสรรแล้ว)

- งานดำเนินการเอง 12 รายการ 38.48 ล้านบาท

(ได้รับโอนจัดสรรแล้ว 11 รายการ 12.08 ล้านบาท ยังไม่ได้รับโอนจัดสรร 1 รายการ 26.40 ล้านบาท)

- งานจ้างเหมาบางส่วน 36 รายการ 358.09 ล้านบาท (ได้รับโอนจัดสรรแล้ว 36 รายการ 319.33 ล้านบาท)



งานดำเนินการเอง

รายการรอรับการโอนจัดสรร งานดำเนินการเอง

ลำดับ	รายการ	วงเงิน(ล้านบาท)	จำนวนใบเบิก	สถานะ
1	ปรับปรุงสถานีสูบน้ำตำหรุ	26.40	1	รอรับการโอนจัดสรร
	รวม	26.40		

งบประมาณ 38.48 ล้านบาท

ได้รับการโอนจัดสรร 12.08 ล้านบาท

รอโอนจัดสรร 26.40 ล้านบาท

งานจ้างเหมาบางส่วน

งบประมาณ 358.09 ล้านบาท

ได้รับการโอนจัดสรร 319.33 ล้านบาท

รอโอนจัดสรร 38.574 ล้านบาท

รายการรอรับการโอนจัดสรร งานจ้างเหมาบางส่วน

ลำดับ	รายการ	วงเงิน(ล้านบาท)	แผนย่อย	สถานะ
1	ซ่อมแซมสถานีสูบน้ำสุวรรณภูมิ	38.574	4	ได้ผู้รับจ้างแล้ว 1 รายการ เหลืออีก 3 รายการ
	รวม	61.412		

# รายงานความก้าวหน้างบประมาณ ปี พ.ศ.2566

สำนัก/กอง/โครงการ		งบประมาณตาม พ.ร.บ.66 (ล้านบาท)	งบประมาณหลัง โอนเปลี่ยนแปลง (ล้านบาท)		
สำนักงานชลประทานที่ 11		1,575.0956	1,575.0440		
โครงการส่งน้ำและบำรุงรักษาชลหารพิจิตร		397.8191	397.8125		
ต.ค.65		พ.ย.65		ธ.ค.65	
งบประมาณ	ร้อยละ/งบหลังโอน เปลี่ยนแปลง	งบประมาณ	ร้อยละ/งบหลังโอน เปลี่ยนแปลง	งบประมาณ	ร้อยละ/งบหลังโอน เปลี่ยนแปลง
0.0000	0.00	13.1476	0.83	27.7306	1.76
		13.1476	3.30	27.7306	Q1 6.97
ม.ค.66		ก.พ.66		มี.ค.66	
งบประมาณ	ร้อยละ/งบหลังโอน เปลี่ยนแปลง	งบประมาณ	ร้อยละ/งบหลังโอน เปลี่ยนแปลง	งบประมาณ	ร้อยละ/งบหลังโอน เปลี่ยนแปลง
44.7137	2.84	76.3722	4.85	250.5153	15.91
44.7137	11.24	76.3722	19.20	250.5153	Q2 62.97
เม.ย.66		พ.ค.66		มิ.ย.66	
งบประมาณ	ร้อยละ/งบหลังโอน เปลี่ยนแปลง	งบประมาณ	ร้อยละ/งบหลังโอน เปลี่ยนแปลง	งบประมาณ	ร้อยละ/งบหลังโอน เปลี่ยนแปลง
260.7693	16.56	394.2233	25.03	394.8773	25.07
260.7693	65.55	394.2233	99.10	394.8773	Q3 99.26
ก.ค.66		ส.ค.66		ก.ย.66	
งบประมาณ	ร้อยละ/งบหลังโอน เปลี่ยนแปลง	งบประมาณ	ร้อยละ/งบหลังโอน เปลี่ยนแปลง	งบประมาณ	ร้อยละ/งบหลังโอน เปลี่ยนแปลง
395.5313	25.11	396.1853	25.15	397.8167	25.26
395.5313	99.43	396.1853	99.59	397.8167	Q4 100.00

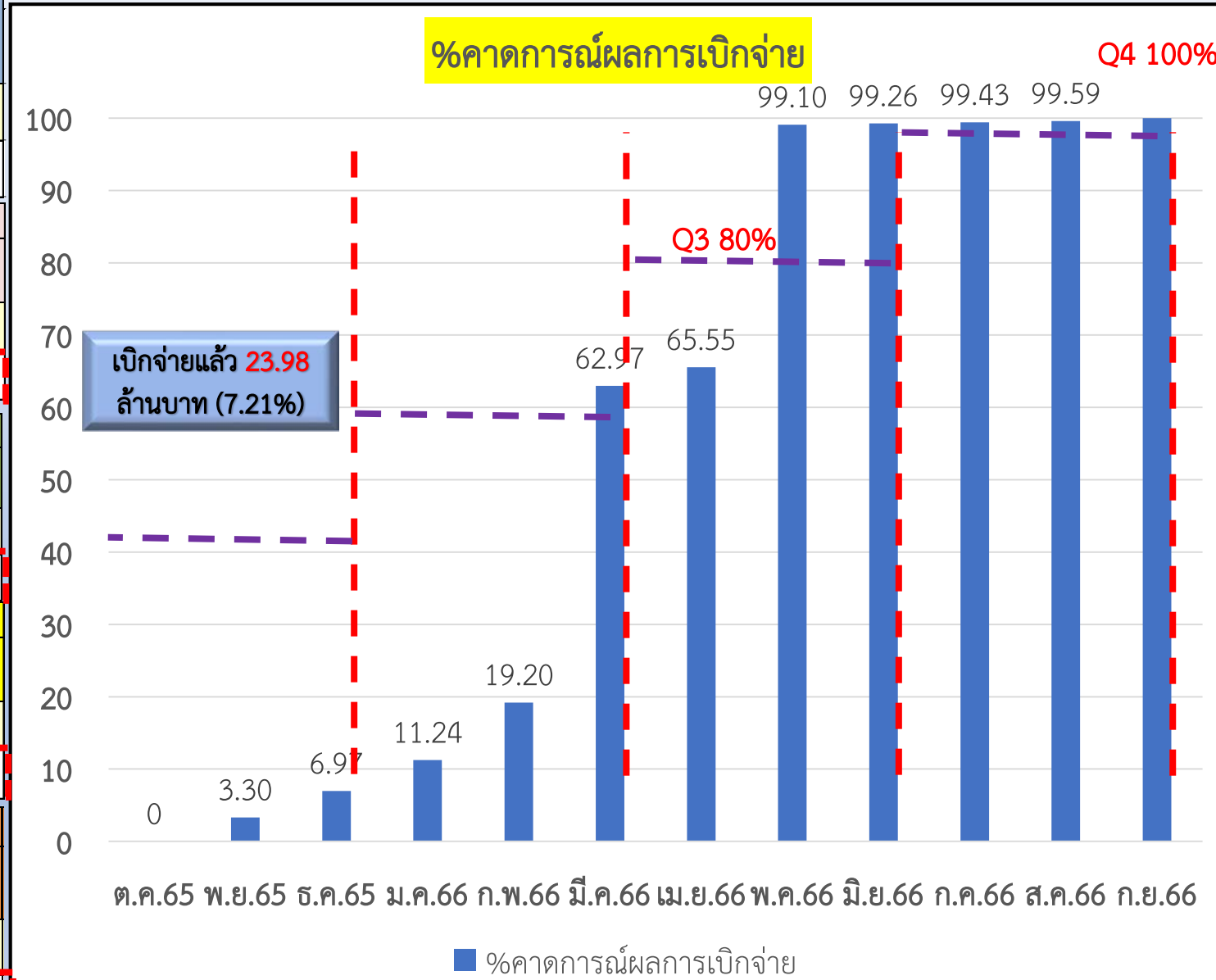

# รายงานความก้าวหน้างบประมาณ ปี พ.ศ.2566

เอกสารแนบที่ 6 / หน้า 7

ลำดับที่	โครงการ	ประเภท งาน	งานที่ต้อง ดำเนินการ ปีงบประมาณ 2566 (รายการ)	อนุมัติ แผนแล้ว	ยังไม่ อนุมัติ แผน	ประกาศ แผน จัดซื้อ-จัด จ้าง	ผลการจัดซื้อจัดจ้าง (งานจ้างเหมา)					ผลการจัดซื้อจัดจ้าง วัสดุ (งานดำเนินการเอง)				อนุมัติ แผน (%)	อนุมัติรับ ราคา(ทำ ข้อผูกพัน) %	หมายเหตุ
							จำนวน งานจัดหา	ประกาศ Tor	ประกาศ จัดซื้อ-จัด จ้าง	เปิดซอง	อนุมัติรับ ราคา	จำนวน งานจัดซื้อ	ประกาศ จัดซื้อ	เปิดซอง	อนุมัติรับ ราคา			
1	โครงการส่ง น้ำและ บำรุงรักษา ชลหาร พิจิตร	จ้างเหมา ทั้ง โครงการ	2	2	0	2	2	0	1	0	1	2	0	0	100	48.43		
		ดำเนินการ เอง	12	12	0	12	0	0	0	0	0	50	5	5				25
		จ้างเหมา บางส่วน	36	36	0	36	61	0	13	0	53	188	89	0				116
รวมทั้งสิ้น			50	50	0	50	63	0	14	0	54	240	94	5	141			



# รายงานความก้าวหน้างบประมาณ ปี พ.ศ.2566

เอกสารแนบที่ 6 / หน้า 8

## สถานภาพการจัดซื้อจัดจ้าง รายการที่มีวงเงินมากกว่า 10 ล้านบาท

ลำดับ	รายการ	วงเงิน(ล้านบาท)	วิธีการ	อำนาจ	ร่าง TOR	ขออนุมัติร่าง TOR	ประกาศ จัดซื้อ/จ้าง	เปิดซอง	หมายเหตุ
1	ปรับปรุงสถานีสูบน้ำชลหารพิจิตร 1	88.00							
	งานซื้อเครื่องสูบน้ำทดแทน พร้อมปรับปรุงอุปกรณ์ประกอบ และอื่นๆ	81.50	E-Bidding	กรม	<input checked="" type="checkbox"/>	<input checked="" type="checkbox"/>	<input checked="" type="checkbox"/>	กพ66	ระหว่างดำเนินการ e bidding
	ซ่อมแซมเครื่องสูบน้ำ ขนาด 3 ลบ.ม./วินาที	6.50	คัดเลือก	โครงการส่งน้ำและบำรุงรักษาชลหารพิจิตร	<input checked="" type="checkbox"/>	<input checked="" type="checkbox"/>	<input checked="" type="checkbox"/>	<input checked="" type="checkbox"/>	ดำเนินการแล้วเสร็จ
2	ปรับปรุงสถานีสูบน้ำชลหารพิจิตร 2	88.00							
	งานซื้อเครื่องสูบน้ำทดแทน พร้อมปรับปรุงอุปกรณ์ประกอบ และอื่นๆ	81.50	E-Bidding	กรม	<input checked="" type="checkbox"/>	-	-	-	รอดอบวิจารณ์
	ซ่อมแซมเครื่องสูบน้ำ ขนาด 3 ลบ.ม./วินาที	6.50	คัดเลือก	โครงการส่งน้ำและบำรุงรักษาชลหารพิจิตร	<input checked="" type="checkbox"/>	<input checked="" type="checkbox"/>	<input checked="" type="checkbox"/>	<input checked="" type="checkbox"/>	เริ่มดำเนินการซ่อมแซม
3	ปรับปรุงสถานีสูบน้ำคลองด่าน 2	35.20							
	งานซื้อเครื่องสูบน้ำทดแทน พร้อมปรับปรุงอุปกรณ์ประกอบ และอื่นๆ	32.48	E-Bidding	สชป.11	<input checked="" type="checkbox"/>	-	-	-	รอดอบวิจารณ์
	ซ่อมแซมเครื่องสูบน้ำ ขนาด 3 ลบ.ม./วินาที	2.72	คัดเลือก	โครงการส่งน้ำและบำรุงรักษาชลหารพิจิตร	<input checked="" type="checkbox"/>	<input checked="" type="checkbox"/>	<input checked="" type="checkbox"/>	<input checked="" type="checkbox"/>	ดำเนินการแล้วเสร็จ
4	ปรับปรุงสถานีสูบน้ำบางปลา	35.20							
	งานซื้อเครื่องสูบน้ำทดแทน พร้อมปรับปรุงอุปกรณ์ประกอบ และอื่นๆ	31.64	E-Bidding	สชป.11	<input checked="" type="checkbox"/>	-	-	-	รอดอบวิจารณ์
	ซ่อมแซมเครื่องสูบน้ำ ขนาด 3 ลบ.ม./วินาที	3.56	คัดเลือก	โครงการส่งน้ำและบำรุงรักษาชลหารพิจิตร	<input checked="" type="checkbox"/>	<input checked="" type="checkbox"/>	<input checked="" type="checkbox"/>	<input checked="" type="checkbox"/>	เริ่มดำเนินการซ่อมแซม





# รายงานความก้าวหน้างบประมาณ ปี พ.ศ.2566

เอกสารแนบที่ 6 / หน้า 9

## สถานภาพการจัดซื้อจัดจ้าง รายการที่มีวงเงินมากกว่า 10 ล้านบาท

ลำดับ	รายการ	วงเงิน(ล้านบาท)	วิธีการ	อำนาจ	ร่าง TOR	ขออนุมัติร่าง TOR	ประกาศ จัดซื้อ/จ้าง	เปิดซอง	หมายเหตุ
5	ปรับปรุงสถานีสูบน้ำบางปลาঝ	35.20							
	งานซื้อเครื่องสูบน้ำทดแทน พร้อมปรับปรุงอุปกรณ์ประกอบ และอื่นๆ	31.64	E-Bidding	สชป.11	☑	-	-	-	รอดอบวิจารณ์
	ซ่อมแซมเครื่องสูบน้ำ ขนาด 3 ลบ.ม./วินาที	3.56	คัดเลือก	โครงการส่งน้ำและบำรุงรักษาชลหารพิจิตร	☑	☑	☑	☑	เริ่มดำเนินการซ่อมแซม
6	ปรับปรุงสถานีสูบน้ำตำหรุ	26.40							
	งานซื้อเครื่องสูบน้ำทดแทน พร้อมปรับปรุงอุปกรณ์ประกอบ และอื่นๆ		E-Bidding	สชป.11	☑	-	-	-	รอดอบวิจารณ์
7	งานซ่อมแซมสถานีสูบน้ำสุวรรณภูมิ	41.51							
	จ้างซ่อมแซมเครื่องคราดขยะอัตโนมัติ พร้อมอุปกรณ์ประกอบ จำนวน 1 รายการ	20.75	คัดเลือก	สชป.11	☑	5 มค 66	17 มค 66	23 มค 66	
	จ้างจัดทำ ทำนบพร้อมนั่งร้านเหล็ก	3.64	E-Bidding	โครงการส่งน้ำและบำรุงรักษาชลหารพิจิตร	☑	☑	☑	☑	รอดำเนินการ
	งานระบบผลิตไฟฟ้าด้วยพลังงานแสงอาทิตย์ สำหรับที่ทำการ	13.18	E-Bidding	โครงการส่งน้ำและบำรุงรักษาชลหารพิจิตร	☑	5 มค 66	13 มค 66	26 มค 66	รออนุมัติร่าง
	งานแซมระบบไฟฟ้า อาคารซ่อมบำรุงและระบบแรงต่ำ	3.48	E-Bidding	โครงการส่งน้ำและบำรุงรักษาชลหารพิจิตร	☑	5 มค 66	13 มค 66	26 มค 66	รออนุมัติร่าง

# รายงานสถานการณ์น้ำ ประจำวันที 26 ธันวาคม 2565





# โครงการส่งน้ำและบำรุงรักษาชลหารพิจิตร

ข้อมูล ณ วันที่ 27 ธันวาคม 2565  
เอกสารแนบที่ 6 / หน้า 11



ปตร./ทรบ.	การระบายน้ำจากพื้นที่ตอนบน					
	ปริมาณน้ำ (เมื่อวาน)		ปริมาณน้ำ (วันนี้)		ผลต่างปริมาณน้ำ (วันนี้ - เมื่อวาน)	
	(ลบ.ม./วิ)	(ลบ.ม./วัน)	(ลบ.ม./วิ)	(ลบ.ม./วัน)	(ลบ.ม./วิ)	(ลบ.ม./วัน)
ปตร.ปลายคลอง(12 - 17)	0.00	-	0.00	-	0.00	-
ทรบ.บึงฝรั่ง	1.52	131,328	1.59	137,376	0.07	6,048
รวมน้ำจาก พ.ท.ตอนบน	1.52	131,328	1.59	137,376	0.07	6,048

ชื่ออาคาร	ระดับน้ำทำน้ำฝน										
	เมื่อวาน		วันนี้		ผลต่างระดับน้ำ (วันนี้ - เมื่อวาน)		ระดับเฝ้าระวัง	ระดับวิกฤต	ฝน		
	เวลา 06.00 น.	เหื่อน้ำ	เวลา 06.00 น.	เหื่อน้ำ	เวลา 06.00 น.	เหื่อน้ำ	เวลา 06.00 น.	เหื่อน้ำ	วันนี้	เดือนนี้	สะสมปีนี้
1. ปตร.มินบุรี	0.03	-0.21	0.01	-0.20	-0.02	0.01	-0.70	-1.50	0.0	8.0	1,493.1
2. ปตร.บางพลี	0.05	-0.02	0.05	-0.04	0.00	-0.02	-0.70	-1.50	0.0	24.6	1,749.5
3. สน.ตำหฺร	0.07	-	0.05	-	-0.02	-	-0.70	-1.50	0.0	16.6	2,436.5
4. ปตร.ชลหารพิจิตร	0.06	0.40	0.00	0.10	-0.06	-0.30	-0.70	-1.50	0.0	33.6	3,020.9
5. สน.ประเวศน์	0.11	0.09	0.10	0.09	-0.01	0.00	-0.70	-1.50	0.0	0.0	2,082.6
6. สน.หนองจอก	0.10	0.06	0.12	0.06	0.02	0.00	-0.70	-1.50	0.0	0.0	1,393.5

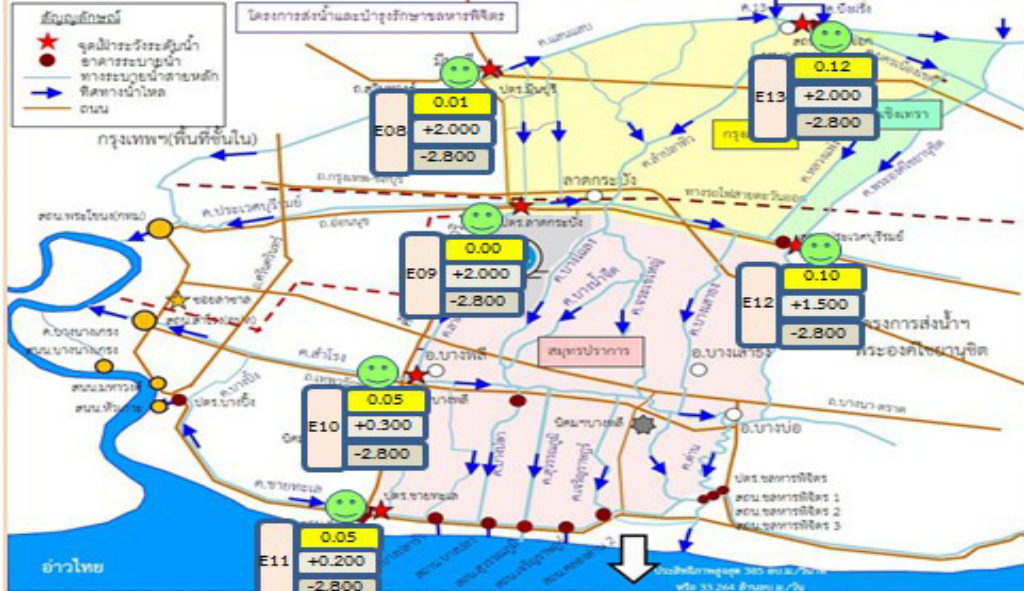

ปริมาณน้ำทำในคลองสายหลัก 29 สาย	ปริมาณ	24,984,064	ลูกบาศก์เมตร (เต็มความจุ 100%)
ปริมาณน้ำในพื้นที่โครงการชลหารพิจิตร	ปริมาณ	22,115,695	ลูกบาศก์เมตร 88.52 %
ผลต่างปริมาณน้ำ(วันนี้ - เมื่อวาน)		89,490	ลูกบาศก์เมตร

ปัญหาและอุปสรรค -

การให้ความช่วยเหลือ (เพื่อการอุปโภค - บริโภค และรักษาระบบนิเวศน์)

1. การลำเลียงน้ำจากเขื่อนเจ้าพระยามาทางฝั่งตะวันออกกลุ่มเจ้าพระยา ผ่านคลองระพีพัฒน์ คลอง 13 เข้า ทรบ.บึงฝรั่ง เพื่อการผลิตประปาในเขตฉะเชิงเทราเจือจางน้ำเค็มในคลองพระองค์ไชยานุชิต และการสนับสนุนน้ำให้ไม้ผลไม้ยืนต้น
2. ขอความร่วมมือประชาชนสัมพันธ์ให้เกษตรกรพื้นที่ทำการเพาะปลูกข้าวนาปี 2565/66 เมื่อกรมอุตุนิยมวิทยาประกาศเข้าสู่ฤดูฝนแล้วเมื่อฝนตกสม่ำเสมอและมีปริมาณน้ำในพื้นที่เพียงพอจึงทำการเพาะปลูกได้ เพื่อให้เป็นไปตามแผนจัดสรรน้ำฤดูฝน ปี 2565/66 กลุ่มเจ้าพระยา

Symbol	สถานะ	รหัส	จุดเฝ้าระวัง	แม่น้ำ / คลอง ที่	โครงการฯ	สถานี	E	N	ระดับน้ำปัจจุบัน
▲	วิกฤตน้ำท่วม	E08	ปตร. มินบุรี	คลองแสนแสบ	ชลหารพิจิตร	3	13.820944	100.747368	ระดับน้ำคลอง
▲	เฝ้าระวังน้ำท่วม	E09	ปตร. อากาศระบิง	คลองประเวศน์	ชลหารพิจิตร	4	13.724134	100.749894	ระดับน้ำคลอง
😊	ปกติ	E10	ปตร. บางพลี	คลองสำโรง	ชลหารพิจิตร	2	13.606420	100.701335	ระดับน้ำคลอง
▼	เฝ้าระวังน้ำแห้ง	E11	ปตร. ราชทะเล	คลองราชทะเล	ชลหารพิจิตร	2	13.516561	100.683715	ระดับน้ำคลอง
▼	วิกฤตน้ำแห้ง	E12	สน. ประเวศน์	คลองประเวศน์	ชลหารพิจิตร	4	13.694139	100.867404	ระดับน้ำคลอง
⊘	ไม่ได้รักษาระบบนิเวศ	E13	สน. หนองจอก	คลองแสนแสบ	ชลหารพิจิตร	3	13.855349	100.872442	ระดับน้ำคลอง

กราฟแสดงข้อมูลการระบายน้ำออกทะเลสะสมรายเดือน ปี พ.ศ. 2559 - 2565  
ของโครงการส่งน้ำและบำรุงรักษาชลหารพิจิตร

ล้าน ลบ.ม.

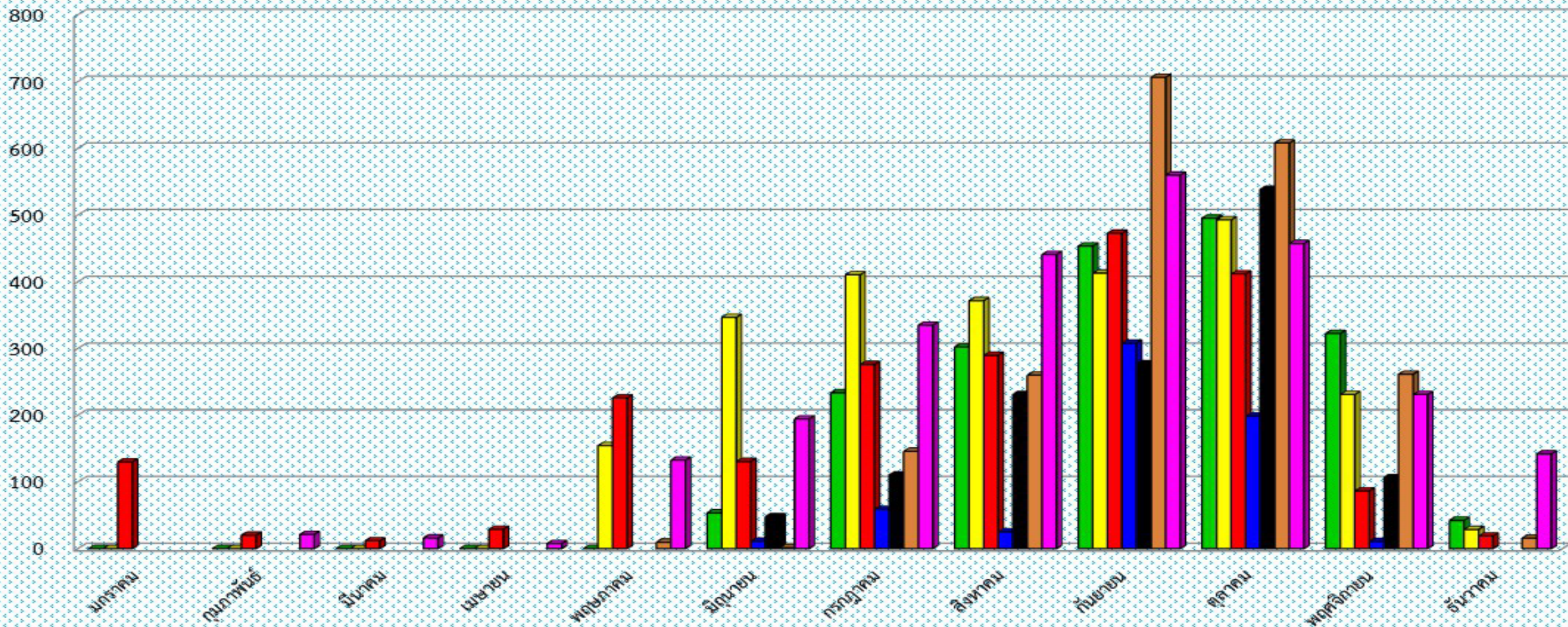

พ.ศ. 2559	ปริมาณน้ำระบายสะสม	1,903	พ.ศ. 2560	ปริมาณน้ำระบายสะสม	2,448	พ.ศ. 2561	ปริมาณน้ำระบายสะสม	2,101
พ.ศ. 2562	ปริมาณน้ำระบายสะสม	612	พ.ศ. 2563	ปริมาณน้ำระบายสะสม	1,310	พ.ศ. 2564	ปริมาณน้ำระบายสะสม	2,007
พ.ศ. 2565	ปริมาณน้ำระบายสะสม	2,536.39						

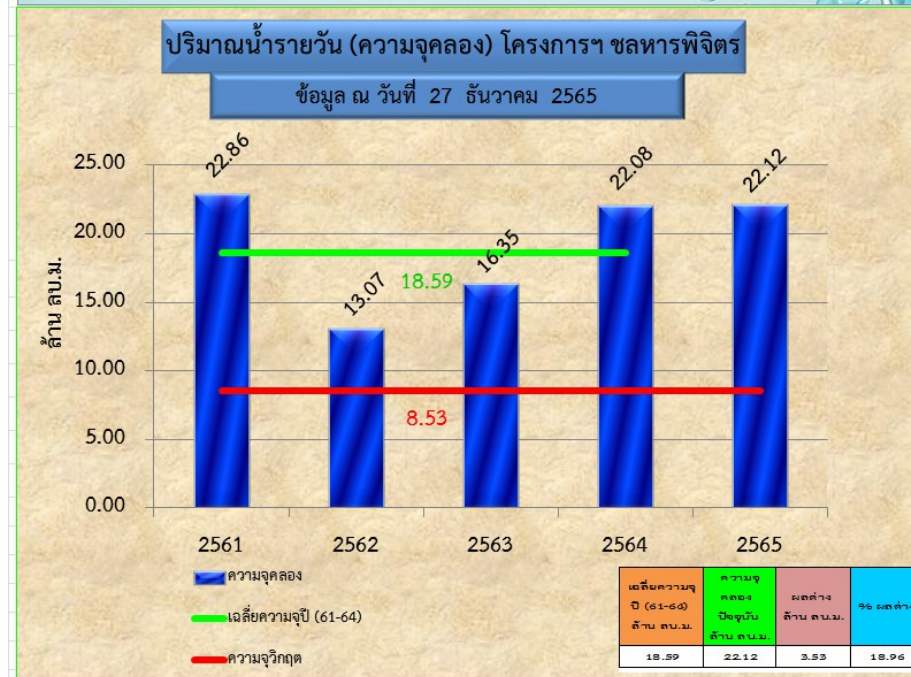
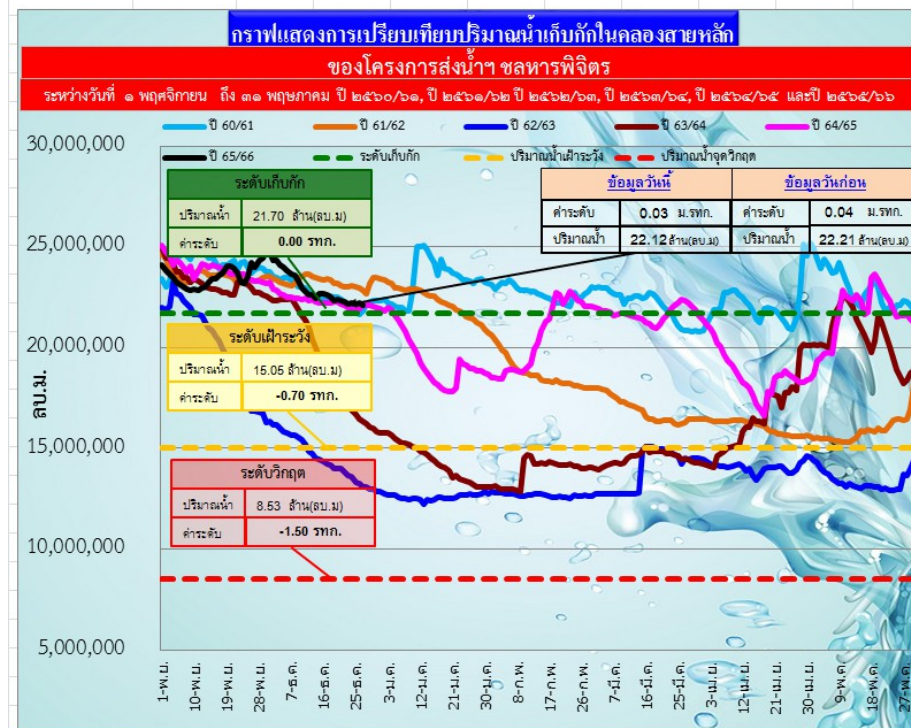

# น้ำจากพื้นที่ตอนบน





# สถานการณ์น้ำลมน้ำเจ้าพระยา

ข้อมูล ณ วันที่ 27 ธันวาคม 2565 (เวลา 06.00 น.)

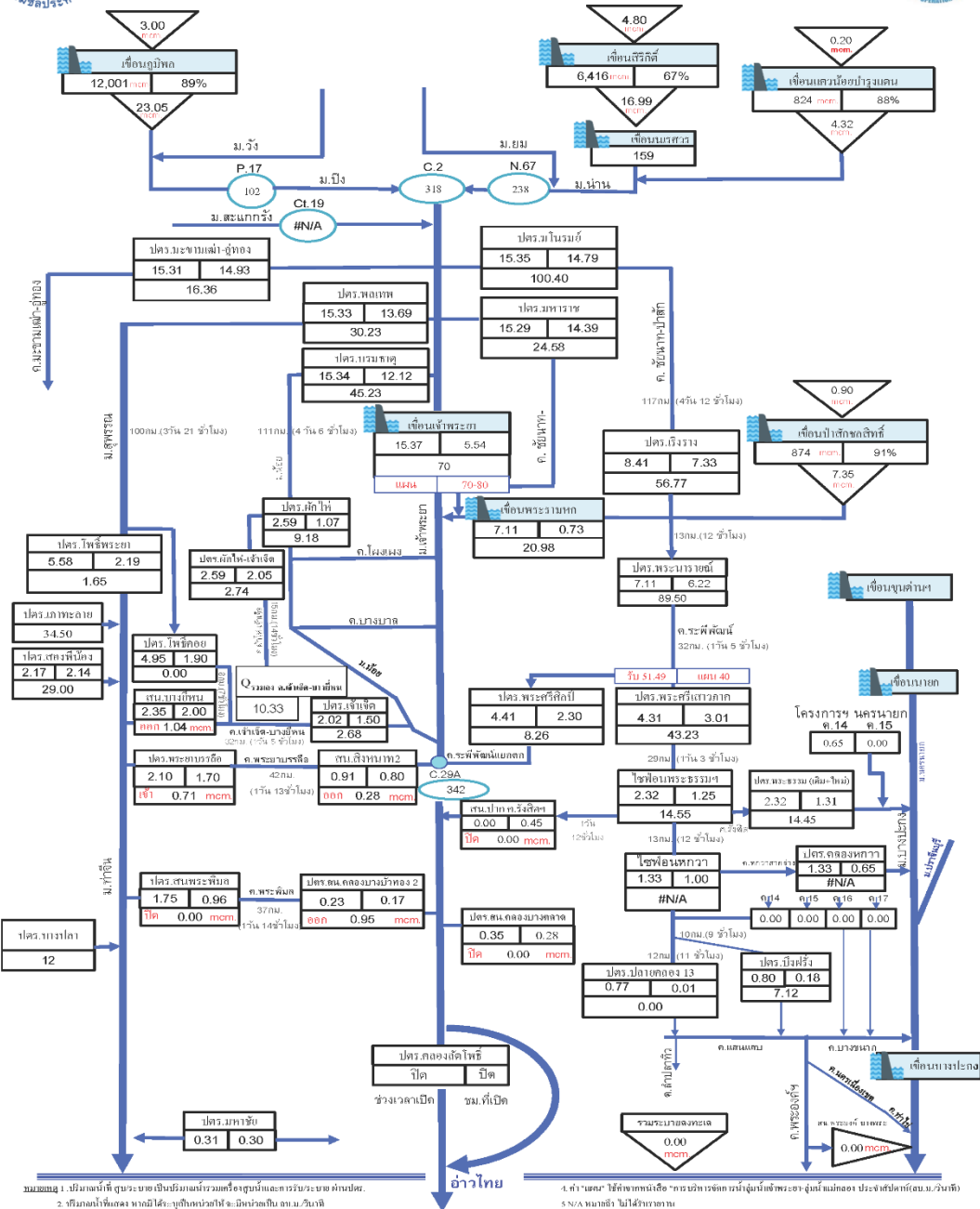

ชื่อ	วันน้ำ	ลบ.ม./วัน
ปตร.ปลายคลอง 13	0.00	0.00
ทรบ.บึงฟรัง	7.12	615,168
คลอง 14	0.00	0.00
คลอง 15	0.00	0.00
คลอง 16	0.00	0.00
คลอง 17	0.00	0.00
<b>รวม</b>	<b>1.59</b>	<b>137,376</b>

หมายเหตุ 1. ปริมาณน้ำที่ดูระบุเขตกเป็นปริมาณรวมรวมทั้งดูเขตกและดูเขตก 2. ปริมาณน้ำที่ดูระบุเขตกเป็นปริมาณรวมรวมทั้งดูเขตกและดูเขตก 3. ปริมาณน้ำที่ดูระบุเขตกเป็นปริมาณรวมรวมทั้งดูเขตกและดูเขตก 4. ค่า "ลบ." ใช้ได้จากหนังสือ "การวิเคราะห์ผลการดำเนินงานด้านสิ่งแวดล้อม ประจำปีงบประมาณ (ฉบับ.ม.ว.น.)" 5. N/A หมายถึง "ไม่มีข้อมูล"

### ปริมาณน้ำผ่าน ทרב.บึงฝรั่ง

— 2558 — 2559 — 2562 — 2563 — 2564 — 2565 — เขิงเส้น (บึงฝรั่ง)

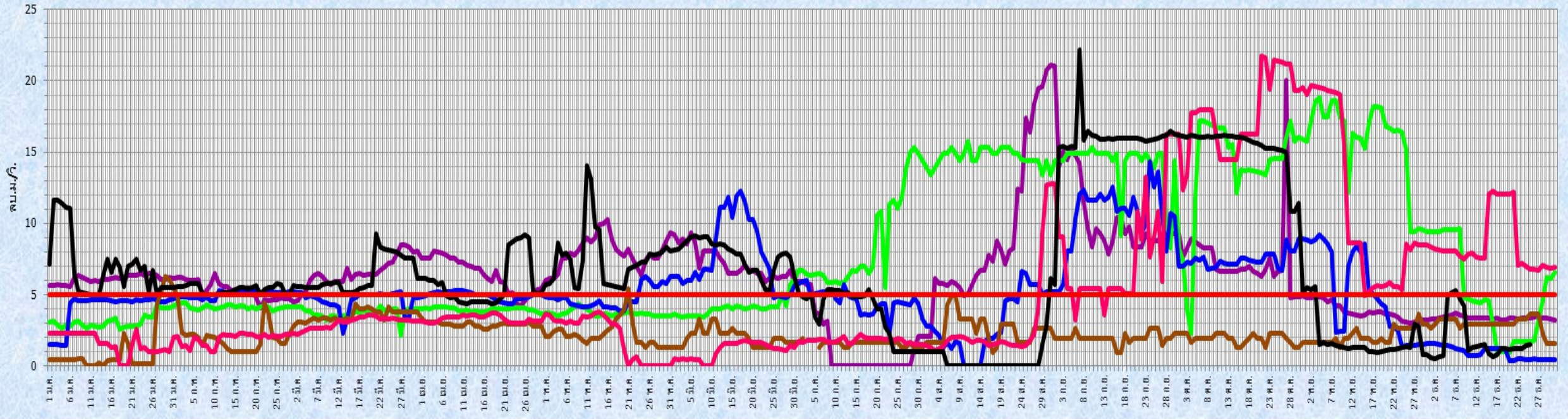



# แผนเพาะปลูกพืช



รายงานผลการปลูกพืชรายสัปดาห์ (นาปรัง)

โครงการส่งน้ำและบำรุงรักษาชลหารพิจิตร

ข้อมูล ณ วันที่ 27 ธันวาคม 2565

เอกสารแนบที่ 6 / หน้า 18

เริ่มเตรียมแปลง 100 เปอร์เซ็นต์													
จังหวัด	อำเภอ/เขต	ตำบล/แขวง	พื้นที่ชลประทาน	พื้นที่ปลูกข้าว(นาปี)	เก็บเกี่ยว	พื้นที่บ่อปลา	วัดปลา	พื้นที่บ่อกุ้ง	วัดกุ้ง	พื้นที่พืชผัก	เก็บเกี่ยว	พื้นที่นาหญ้า	เก็บเกี่ยว
			(ไร่)	(ไร่)	(ไร่)	(ไร่)	(ไร่)	(ไร่)	(ไร่)	(ไร่)	(ไร่)	(ไร่)	(ไร่)
จังหวัดสมุทรปราการ	บางเสาธง	ศรีษะจระเข้ใหญ่	10,532	208		5,679				1,468			
	"	บางเสาธง	20,915	4,055		7,990				3,840			
	"	ศรีษะจระเข้น้อย	10,777			6,674				2,508			
	บางป่อ	เปรี้ง	1,580	570		802							
	"	บางป่อ	4,807			2,248				105			
	"	คลองด่าน	7,739			5,546		2,193					
	"	บางเพรียง	6,949			4,797		2,152					
	เมือง	บางปูเก่า	7,297			7,297							
	"	บางปูใหม่	2,000			2,000							
	"	ท้ายบ้าน	725			700				25			
	"	ท้ายบ้านใหม่	80			80							
	"	บางเมือง	1,850			1,850							
	"	บางเมืองใหม่	40			40							
	"	แพรกษา	1,320			1,300		30					
	"	แพรกษาใหม่	3,590			3,300		280					
	บางพลี	บางพลีใหญ่	5,316			5,100					216		
	"	เทพารักษ์	20						20				
	"	บางแก้ว	2,125			2,100			25				
	"	ราชาเทวะ	465			465					132		
"	หนองปรือ	3,093			2,064					842			
"	บางโฉลง	4,399			2,699					686			
"	บางปลา	16,025			16,025								
รวมจังหวัดสมุทรปราการ			111,644	4,833	-	78,756	-	4,700	-	9,822	-		
กรุงเทพมหานคร	มีนบุรี	แสนแสบ	6,335	3,878		800						1,385	
	หนองจอก	โคกแฝก	4,533	3,233		552							
	"	ลำผักชี	5,343	4,883		460							
	"	กระทุ่มราย	12,105	9,270		195							
	"	ลำต้อยติ่ง	7,929	6,095		770							
	ลาดกระบัง	ลำปลาทิว	5,199	4,699		500							
	"	คลองสาม	1,403	119		800							
	"	ห้วยยาว	8,099	3,527		4,187						50	
"	ชุมทอง	6,743	6,221		1,492								
รวมกรุงเทพมหานคร			57,689	41,925	-	9,756	-	-	-	-	-	1,435	-
ฉะเชิงเทรา	เมือง	หลวงแพ่ง	8,251	7,240		1,011							
	บางน้ำเปรี้ยว	ศาลาแดง	6,161	6,073		88							
รวมจังหวัดฉะเชิงเทรา			14,412	13,313	-	1,099	-	-	-	-	-	-	-
รวมโครงการส่งน้ำฯชลหารพิจิตร			183,745	60,071	-	89,611	-	4,700	-	9,822	-	1,435	-

# จุดเฝ้าระวังภัยแล้ง



## แผนการดำเนินการสูบน้ำช่วยเหลือภัยแล้ง ปีงบประมาณ พ.ศ.2566

ตั้งแต่วันที่ 1 เดือน กุมภาพันธ์ พ.ศ.2566

โครงการสูบน้ำและบำรุงรักษาชลหารพิจิตร สำนักงานชลประทานที่ 11

จุดที่	กิจกรรม	ชื่อแหล่งน้ำ ที่ตั้งเครื่องสูบน้ำ (คลอง/อ่าง)	สถานที่ดำเนินการ					พื้นที่ ช่วยเหลือ (ไร่)	ในเขตชลประทาน - นอกเขต ชลประทาน	ประเภทการ ข้าว/พืชไร่/ พืชสวน/อุปโภค- บริโภค/อื่นๆ	ผู้ร้องขอ				เครื่องสูบน้ำที่ใช้			วันที่สูบน้ำ			ปริมาณ น้ำ (ลิตร)	ปริมาณน้ำที่สูบน้ำ (ลบ.ม.)	งบประมาณ (บาท)	หมายเหตุ
			หมู่ที่	ตำบล	อำเภอ	จังหวัด	Lat.				Long.	ผู้ขอ	ชื่อ - สกุล ผู้นำกลุ่ม/ชุมชน	ตำแหน่ง (ถ้ามี)	หมายเลข โทรศัพท์	ขนาด Ø (นิ้ว)	จำนวน (เครื่อง)	เริ่มต้น	สิ้นสุด	รวมชั่วโมง การสูบน้ำ (ชม.)				
รวม							6,281.0														96,000.0	5,760,000.0	2,880,000.0	
1	สูบน้ำช่วยเหลือการอุปโภคหรือบริโภค	ปตร.คลองขง	8	หลวงแพ่ง	เมือง	ฉะเชิงเทรา	705843	1520239	950	ในเขตชลประทาน	อุบิโก-บริโก, ข้าว	กลุ่มผู้ใช้น้ำคลองหลวงแพ่ง หมู่ 8	นายบุญปลูก ประทุมบัวโต	ประธานกลุ่มผู้ใช้น้ำคลองหลวงแพ่ง หมู่ 8	087-9329103	12	1	1/2/2565	1/4/2565	600	12,000.00	720,000.00	360,000.00	
2	สูบน้ำช่วยเหลือการอุปโภคหรือบริโภค	ปตร.คลองหลวงแพ่ง	6	หลวงแพ่ง	เมือง	ฉะเชิงเทรา	709542	1528022	1,050	ในเขตชลประทาน	อุบิโก-บริโก, ข้าว	กลุ่มผู้ใช้น้ำคลองหลวงแพ่ง หมู่ 5	นายอนุ สวัสดิ์พิลา	ประธานกลุ่มผู้ใช้น้ำคลองหลวงแพ่ง หมู่ 5	081-3723193	12	1	1/2/2565	1/4/2565	600	12,000.00	720,000.00	360,000.00	
3	สูบน้ำช่วยเหลือการอุปโภคหรือบริโภค	ปากคลองพื้ลำปลาหัว	16	กระทุ่มราย	หนองจอก	กรุงเทพมหานคร	700591	1529830	850	ในเขตชลประทาน	อุบิโก-บริโก, ข้าว	สมาคมชาวบ้านและเกษตรกรไทย	นายปราโมทย์ เจริญศิลป์	นายกสมาคมชาวบ้านและเกษตรกรไทย	081-8899882	12	1	1/2/2565	1/4/2565	600	12,000.00	720,000.00	360,000.00	
4	สูบน้ำช่วยเหลือการอุปโภคหรือบริโภค	ปากคลองสองลำปลาหัว	16	กระทุ่มราย	หนองจอก	กรุงเทพมหานคร	700427	1528713	1,100	ในเขตชลประทาน	อุบิโก-บริโก, ข้าว	สมาคมชาวบ้านและเกษตรกรไทย	นายปราโมทย์ เจริญศิลป์	นายกสมาคมชาวบ้านและเกษตรกรไทย	081-8899882	12	1	1/2/2565	1/4/2565	600	12,000.00	720,000.00	360,000.00	
5	สูบน้ำช่วยเหลือการอุปโภคหรือบริโภค	ปากคลองขุดใหญ่	9	บางป่อ	บางป่อ	สมุทรปราการ	13.643385	100.862982	1,268	ในเขตชลประทาน	อุบิโก-บริโก, ข้าว	กลุ่มผู้ใช้น้ำคลองพระองค์เจ้าไชยานุชิต หมู่ 9 มีงา	นายสำเริง บุญรอด	ประธานกลุ่มผู้ใช้น้ำคลองพระองค์ เจ้าไชยานุชิต หมู่ 9 มีงา	089-5165210	12	1	1/2/2565	1/4/2565	600	12,000.00	720,000.00	360,000.00	
6	สูบน้ำช่วยเหลือการอุปโภคหรือบริโภค	ปากคลองช้างค้ำต่าง	9	บางป่อ	บางป่อ	สมุทรปราการ	13.648013	100.862907	389	ในเขตชลประทาน	อุบิโก-บริโก, ข้าว	กลุ่มผู้ใช้น้ำกลุ่มผู้ใช้น้ำหมู่ 9	นายฉลอง รสทอง	รองประธานกลุ่มผู้ใช้น้ำกลุ่มผู้ใช้น้ำ หมู่ 9	084-0743925	12	1	1/2/2565	1/4/2565	600	12,000.00	720,000.00	360,000.00	
7	สูบน้ำช่วยเหลือการอุปโภคหรือบริโภค	ปากคลองยายหิม	7	บางป่อ	บางป่อ	สมุทรปราการ	13.62361	100.85651	9	ในเขตชลประทาน	อุบิโก-บริโก, ข้าว	กลุ่มผู้ใช้น้ำคลองยายหิม	นาย วิเชียร พรรณนงศ์	ประธานกลุ่มผู้ใช้น้ำคลองยายหิม	08-6025-9207	12	1	1/2/2565	1/4/2565	600	12,000.00	720,000.00	360,000.00	
8	สูบน้ำช่วยเหลือการอุปโภคหรือบริโภค	ปากคลองกาหลง	9	เป็ริง	บางป่อ	สมุทรปราการ	13.66494	100.86571	665	ในเขตชลประทาน	อุบิโก-บริโก, ข้าว	กลุ่มผู้ใช้น้ำคลองกาหลง	นาย อนันต์ แท้ดี	ประธานกลุ่มผู้ใช้น้ำคลองกาหลง	081-4105896	12	1	1/2/2565	1/4/2565	600	12,000.00	720,000.00	360,000.00	
9	สูบน้ำช่วยเหลือการอุปโภคหรือบริโภค	ปากคลองนบสุวรรณภูมิ	-	บางปลา	บางพลี	สมุทรปราการ	13.5478	100.7527	2,500	ในเขตชลประทาน	อุบิโก-บริโก, ข้าว	กลุ่มผู้ใช้น้ำคลองนบตะวันออกหมู่ 13	นายประณิน มีศิริ	ประธานกลุ่มผู้ใช้น้ำคลองนบตะวันออกหมู่ 13	0618346464	12	1	1/2/2565	1/4/2565	600	12,000.00	720,000.00	360,000.00	
10	สูบน้ำช่วยเหลือการอุปโภคหรือบริโภค	ปากคลองนบสุวรรณภูมิ	-	บางปู	เมือง	สมุทรปราการ	13.5143	100.7457	3,750	ในเขตชลประทาน	อุบิโก-บริโก, ข้าว	กลุ่มผู้ใช้น้ำคลองนบเกษีย 1 คลอง 1 สุวรรณภูมิ	นายประจวน ล้วนลอย	ประธานกลุ่มผู้ใช้น้ำคลองนบเกษีย 1 คลอง 1 สุวรรณภูมิ	0618346464	12	1	1/2/2565	1/4/2565	600	12,000.00	720,000.00	360,000.00	

แผนที่ขออนุมัติโครงการเครื่องมือในช่วงฤดูแล้ง ปี 2565/66  
กรณีเกิดปัญหาการขาดแคลนน้ำ เพื่อการอุปโภค - บริโภค รักษาระบบนิเวศน์และพืชต่อเนื่อง

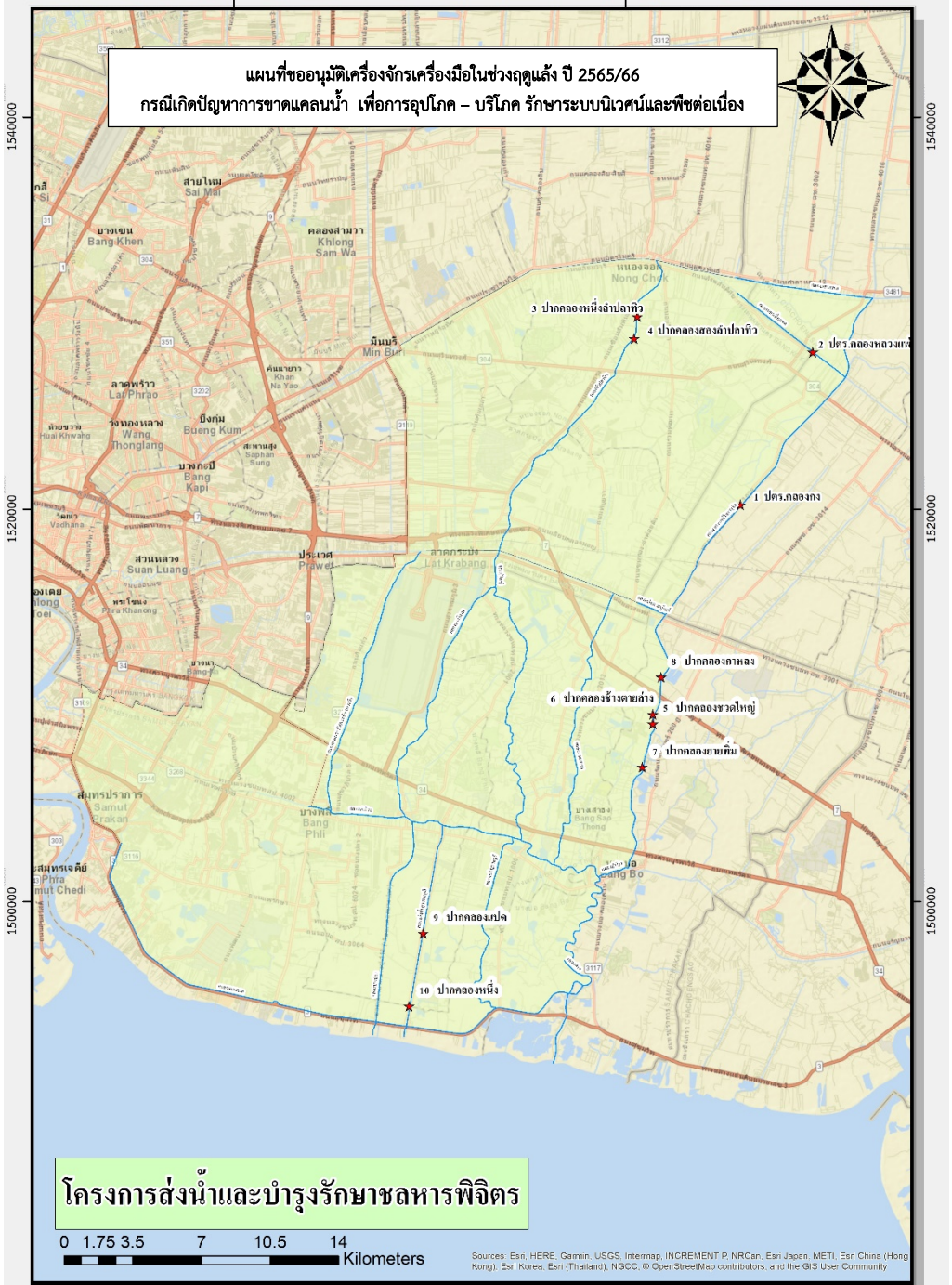

โครงการส่งน้ำและบำรุงรักษาสหหารพิจิตร

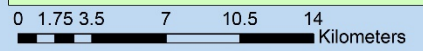

Sources: Esri, HERE, Garmin, USGS, Intermap, INCREMENT P, NRCan, Esri Japan, METI, Esri China (Hong Kong), Esri Korea, Esri (Thailand), NGCC, © OpenStreetMap contributors, and the GIS User Community

**SUPPLY**  
น้ำต้นทุน

**1** **เร่งเก็บกักน้ำ**  
ในแหล่งน้ำทุกประเภท

**2** **เฝ้าระวังและเตรียมจัดหาแหล่งน้ำสำรอง พร้อมวางแผนเตรียมเครื่องจักรเครื่องมือ**  
ในกรณีที่เฝ้าระวังเชิงขาดแคลนน้ำ

**3** **ปฏิบัติการเติมน้ำ**  
ให้กับแหล่งน้ำ นี้นที่เกษตร และนีนที่เฝ้าระวังเชิงขาดแคลนน้ำ

**DEMAND**  
ความต้องการใช้น้ำ

**4** **กำหนดแผนจัดสรรน้ำและพื้นที่เพาะปลูกพืชฤดูแล้ง**  
โดยมีจรรยาให้สอดคล้องกับปริมาณน้ำต้นทุน

**5** **เพิ่มประสิทธิภาพการใช้น้ำภาคการเกษตร**

**6** **เตรียมน้ำสำรองสำหรับพื้นที่ลุ่มต่ำรับน้ำนอง**  
โดยการจัดมีสนับสนุนจัดสรรน้ำเตรียมแปลงเพาะปลูกนาปรังที่ 1 (นาปี)

**7** **เฝ้าระวังคุณภาพน้ำ**  
ในแม่น้ำสายหลัก แม่น้ำสายรอง และเตรียมแผนปฏิบัติการรองรับกรณีเกิดปัญหาและแจ้งเตือนนีนที่เสี่ยง

\*กรม, รับทราบและเห็นชอบ เมื่อวันที่ 1 พ.ย. 2565

เอกสารแนบที่ 6 / หน้า 22

# 10 มาตรการ รองรับฤดูแล้ง ปี 2565/2566



กรม, มีมติเห็นชอบมาตรการรองรับฤดูแล้ง ปี 2565/66  
เมื่อวันที่ 19 ตุลาคม 2565  
QR CODE จากละเอียดมาศรฤกษ์

## MANAGEMENT การบริหารจัดการ

**10** **ติดตามและประเมินผลการดำเนินงาน**  
ให้เป็นไปตามแผน จากงานผลการให้ความช่วยเหลือ

**9** **สร้างการรับรู้ประชาสัมพันธ์**  
สถานการณ์และแผนบริหารจัดการน้ำ

**8** **เสริมสร้างความเข้มแข็งด้านการบริหารจัดการน้ำขอชุมชน**  
ให้มีน้ำเพียงพอ สำหรับอุปโภคบริโภคและภาคเกษตรตลอดฤดูแล้ง

หมายเหตุ

- 1. มาตรการที่ 4 ครอบคลุมมาตรการที่ 4 และ 5  
ใน 9 มาตรการรองรับสถานการณ์ขาดแคลนน้ำ ช่งฤดูแล้ง ปี 2564/2565
- 2. เน้นเดือน 2 มาตรการ คือ มาตรการที่ 5 และ 8

จัดทำโดย กองบริหารจัดการลุ่มน้ำ สำนักงานกษินชวกรน้ำแห่งชาติ



