

สถานการณ์น้ำ

และ

แผน/ผล การบริหารจัดการน้ำ

29 เมษายน 2564

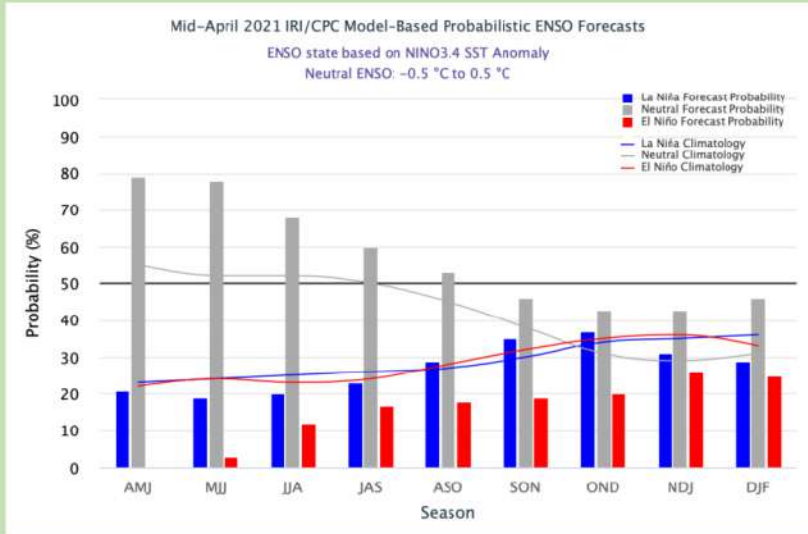

อุณหภูมิผิวน้ำทะเลที่ต่างจากค่าปกติ

อุณหภูมิผิวน้ำทะเลเฉลี่ยบริเวณตอนกลางและด้านตะวันออกของมหาสมุทรแปซิฟิกเขตศูนย์สูตรมีค่าต่ำกว่าค่าปกติตั้งแต่กลางเดือนพฤษภาคม 2563 ต่อเนื่องจนถึงเดือนเมษายน 2564 โดยปัจจุบันกำลังอยู่ในช่วงเปลี่ยนเข้าสู่สภาวะปกติแต่ยังคงมีค่าต่ำกว่าค่าปกติประมาณ 0.4 - 0.7 °ซ.

ปัจจุบันเป็น
ภาวะลานีญา
ENSO-La Nina

การคาดหมาย

ปรากฏการณ์ลานีญา จะต่อเนื่องไปจนถึงเดือนเมษายน จากนั้นจะอ่อนกำลังลง และมีความน่าจะเป็นสูงถึงร้อยละ 80 ที่จะเปลี่ยนเข้าสู่สภาวะปกติ ในช่วงเดือนพฤษภาคม-กรกฎาคม 2564

Year	DJF	JFM	FMA	MAM	AMJ	MJJ	JJA	JAS	ASO	SON	OND	NDJ
2009	-0.8	-0.8	-0.6	-0.3	0.0	0.3	0.5	0.6	0.7	1.0	1.4	1.6
2010	1.5	1.2	0.8	0.4	-0.2	-0.7	-1.0	-1.3	-1.6	-1.6	-1.6	-1.6
2011	-1.4	-1.2	-0.9	-0.7	-0.6	-0.4	-0.5	-0.6	-0.8	-1.0	-1.1	-1.0
2012	-0.9	-0.7	-0.6	-0.5	-0.3	0.0	0.2	0.4	0.4	0.3	0.1	-0.2
2013	-0.4	-0.4	-0.3	-0.3	-0.4	-0.4	-0.4	-0.3	-0.3	-0.2	-0.2	-0.3
2014	-0.4	-0.5	-0.3	0.0	0.2	0.2	0.0	0.1	0.2	0.5	0.6	0.7
2015	0.5	0.5	0.5	0.7	0.9	1.2	1.5	1.9	2.2	2.4	2.6	2.6
2016	2.5	2.1	1.6	0.9	0.4	-0.1	-0.4	-0.5	-0.6	-0.7	-0.7	-0.6
2017	-0.3	-0.2	0.1	0.2	0.3	0.3	0.1	-0.1	-0.4	-0.7	-0.8	-1.0
2018	-0.9	-0.9	-0.7	-0.5	-0.2	0.0	0.1	0.2	0.5	0.8	0.9	0.8
2019	0.7	0.7	0.7	0.7	0.5	0.5	0.3	0.1	0.2	0.3	0.5	0.5
2020	0.5	0.5	0.4	0.2	-0.1	-0.3	-0.4	-0.6	-0.9	-1.2	-1.3	-1.2
2021	-1.0	-0.9										

อุณหภูมิของประเทศไทย มีแนวโน้มต่ำกว่าค่าปกติเล็กน้อย ปริมาณฝนของประเทศไทยจะสูงกว่าค่าปกติ

อุณหภูมิผิวน้ำทะเลที่ต่างจากค่าปกติ (อย่างน้อย 5 เดือน ต่อเนื่องกัน)	<(-1.5)	(-1.0) - (-1.5)	(-0.5) - (-1.0)	(-0.5) - 0.5	0.5 - 1.0	1.0 - 1.5	1.5 - 2.0
ชนิดปรากฏการณ์	Strong La Nina	Moderate La Nina	Weak La Nina	Neutral	Weak El Nino	Moderate El Nino	Strong El Nino

ที่มา : National Weather Service; Climate Prediction Centre : NOAA

พยากรณ์ฝนสะสม 7 วัน (ล่วงหน้า 2 สัปดาห์) ช่วงวันที่ 25 เม.ย. - 11 พ.ค. 64

เอกสารที่แนบ 1/ หน้า 3

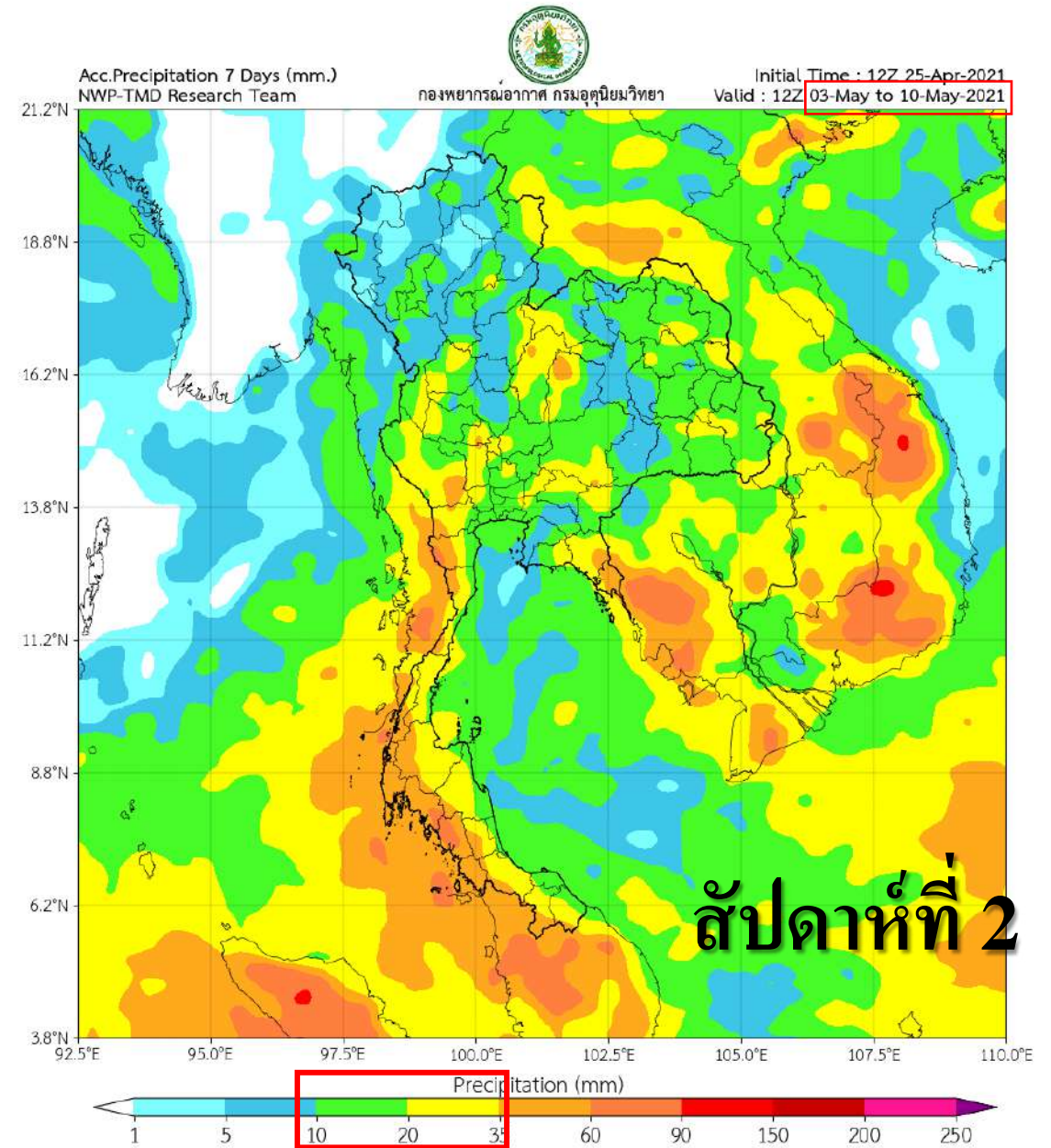
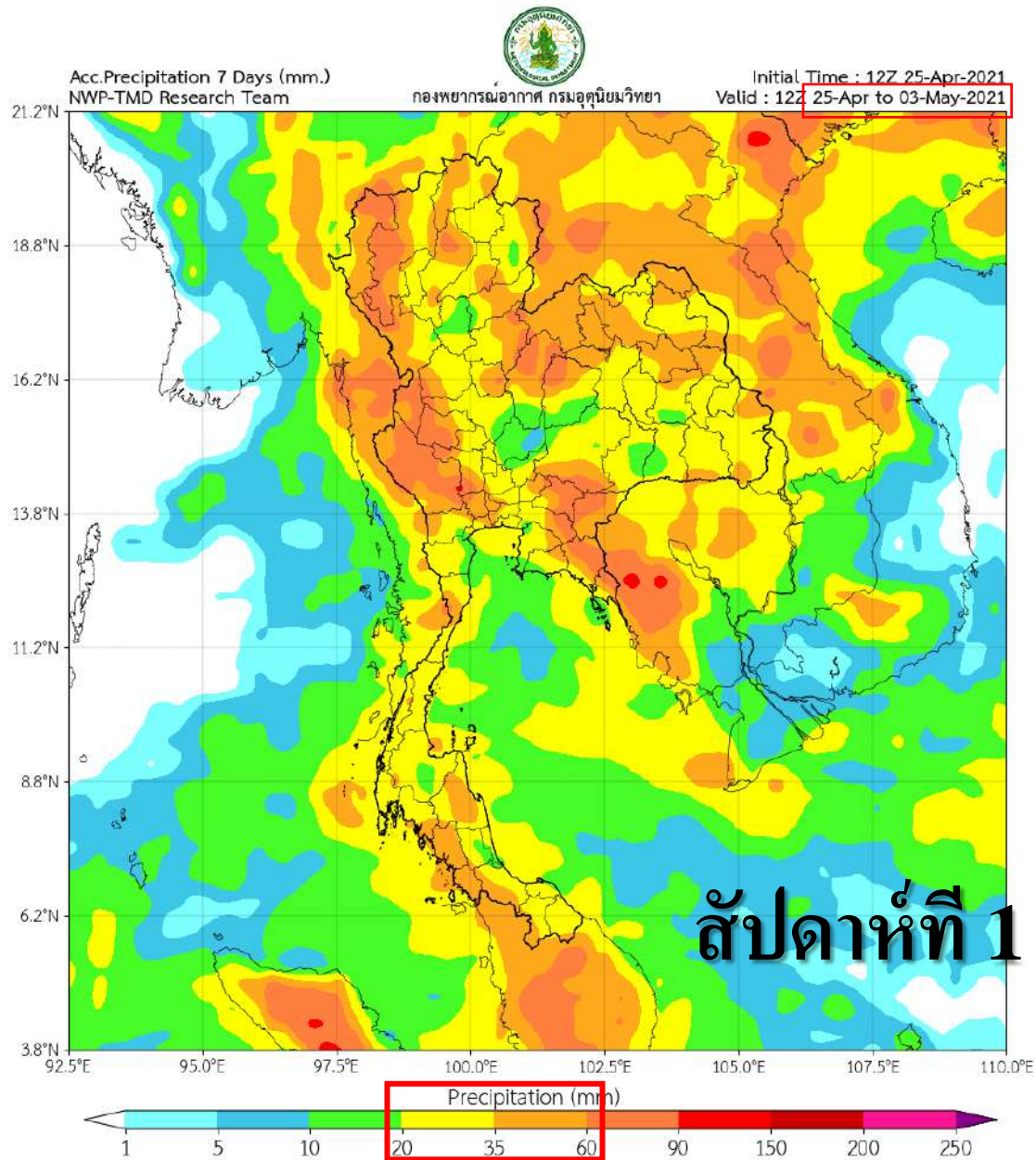



- 81% ขึ้นไป เกษตน์น้ำดีมาก - แห่ง
- 51 - 80% เกษตน์น้ำดี - แห่ง
- 31 - 50% เกษตน์น้ำพอใช้ 4 แห่ง
- ≤30% เกษตน์น้ำน้อย - แห่ง

มาตรการของกรมชลประทาน ในการบริหารจัดการน้ำในช่วงฤดูแล้ง

“เนื่องจากสภาพหน้าดินทุนมีจำกัด ต้องอาศัยความร่วมมือจากทุกภาคส่วน และปฏิบัติตามแผนอย่างเคร่งครัด”

ปริมาณน้ำเก็บกักอ่างเก็บน้ำขนาดใหญ่ 4 แห่ง ลุ่มน้ำเจ้าพระยา ณ วันที่ 14 มี.ค. 64

ชื่ออ่างเก็บน้ำ	ปริมาณน้ำเก็บกัก (ล้าน ลบ.ม.)	ปริมาณน้ำใช้การ (ล้าน ลบ.ม.)	ปริมาณน้ำปัจจุบัน (ล้าน ลบ.ม.)	ปริมาณน้ำที่นำมาใช้ได้ (ล้าน ลบ.ม.)
ภูมิพล	13,462	9,662	4,888 (36%)	1,088 (11%)
สิริกิติ์	9,510	6,660	4,330 (46%)	1,480 (22%)
แควน้อยฯ	939	896	333 (35%)	290 (32%)
ป่าสักฯ	960	957	321 (33%)	318 (33%)
รวม	24,828	18,105	9,872 (40%)	3,176 (17%)

ผลการจัดสรรน้ำและเพาะปลูกพืชฤดูแล้ง ปี 2563/64 ลุ่มน้ำเจ้าพระยา ณ วันที่ 14 มี.ค. 64

ปริมาณต้นทุนฤดูแล้งปี 2563/64 จำนวน 6,271 ล้าน ลบ.ม. (แผนจัดสรรน้ำ 5,000 ล้าน ลบ.ม.)
 สำรองฤดูฝน (พ.ค.-ก.ค.64) 1,271 ล้าน ลบ.ม.)

แผนจัดสรรน้ำฤดูแล้งปี 2563/64 รวม 5,000 ล้านลูกบาศก์เมตร
 แผนระบาย 4 เขื่อน 4,500 ล้าน ลบ.ม.
 และรักษาระบบนิเวศแม่น้ำ ท่าจีน-แม่น้ำเจ้าพระยา 500 ล้าน ลบ.ม.



ปริมาณน้ำใช้การ 4 เขื่อนหลักลุ่มน้ำเจ้าพระยา ณ วันที่ 1 พ.ย.63 เท่ากับ 5,771 ล้าน ลบ.ม. (32%)
 ณ วันที่ 14 มี.ค.64 เท่ากับ 3,176 ล้าน ลบ.ม. (17%)

แผน จัดสรรน้ำฤดูแล้ง 2563/64
 5,000 ล้าน ลบ.ม.

ผล จัดสรรน้ำฤดูแล้ง 2563/64
 3,554 ล้าน ลบ.ม. (71%)

คงเหลือ ที่ต้องจัดสรรจากแผน
 1,446 ล้าน ลบ.ม. (29%)

ผลการเพาะปลูกข้าวนาปี 2563/64 ณ วันที่ 10 มี.ค. 64

- % (ยังคงมีการเพาะปลูกข้าวนาปี 2.79 ล้านไร่ (แผน - ล้านไร่) (เก็บเกี่ยวแล้ว 0.807 ล้านไร่)



ปริมาณน้ำใช้การ 4 เขื่อนหลักในลุ่มน้ำเจ้าพระยา

เอกสารที่แนบ 1 / หน้า 5

ณ วันที่ 28 เมษายน 2564



รวม 4 เขื่อน	ปริมาณน้ำทั้งหมด (ล้าน ลบ.ม.)	น้ำใช้การ (ล้าน ลบ.ม.)
28 เม.ย. 64	8,970 (36%)	2,274 (13%)
28 เม.ย. 63	8,684 (35%)	1,988 (11%)

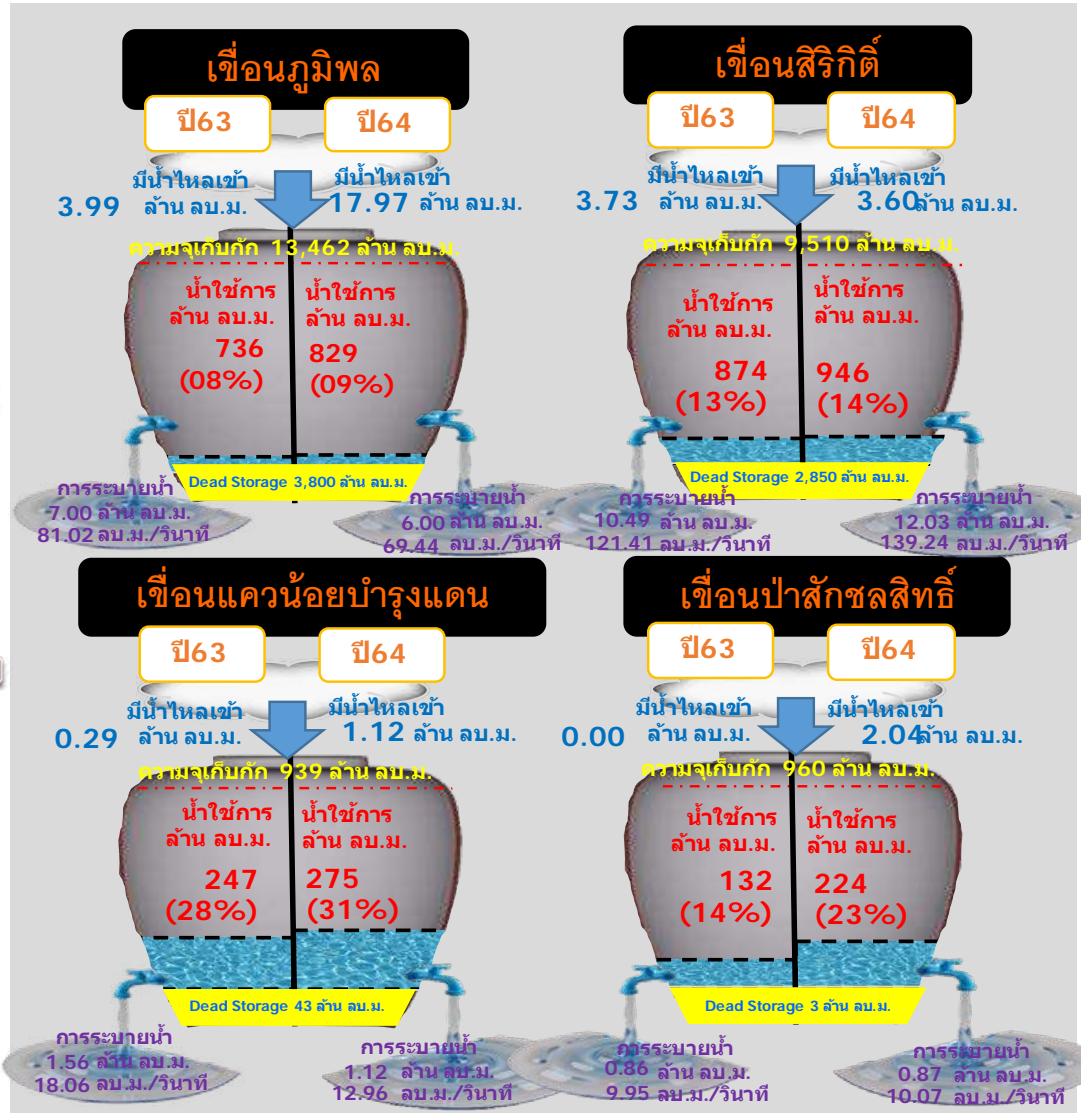

แผนและผลการระบายน้ำ เขื่อนป่าสักชลสิทธิ์

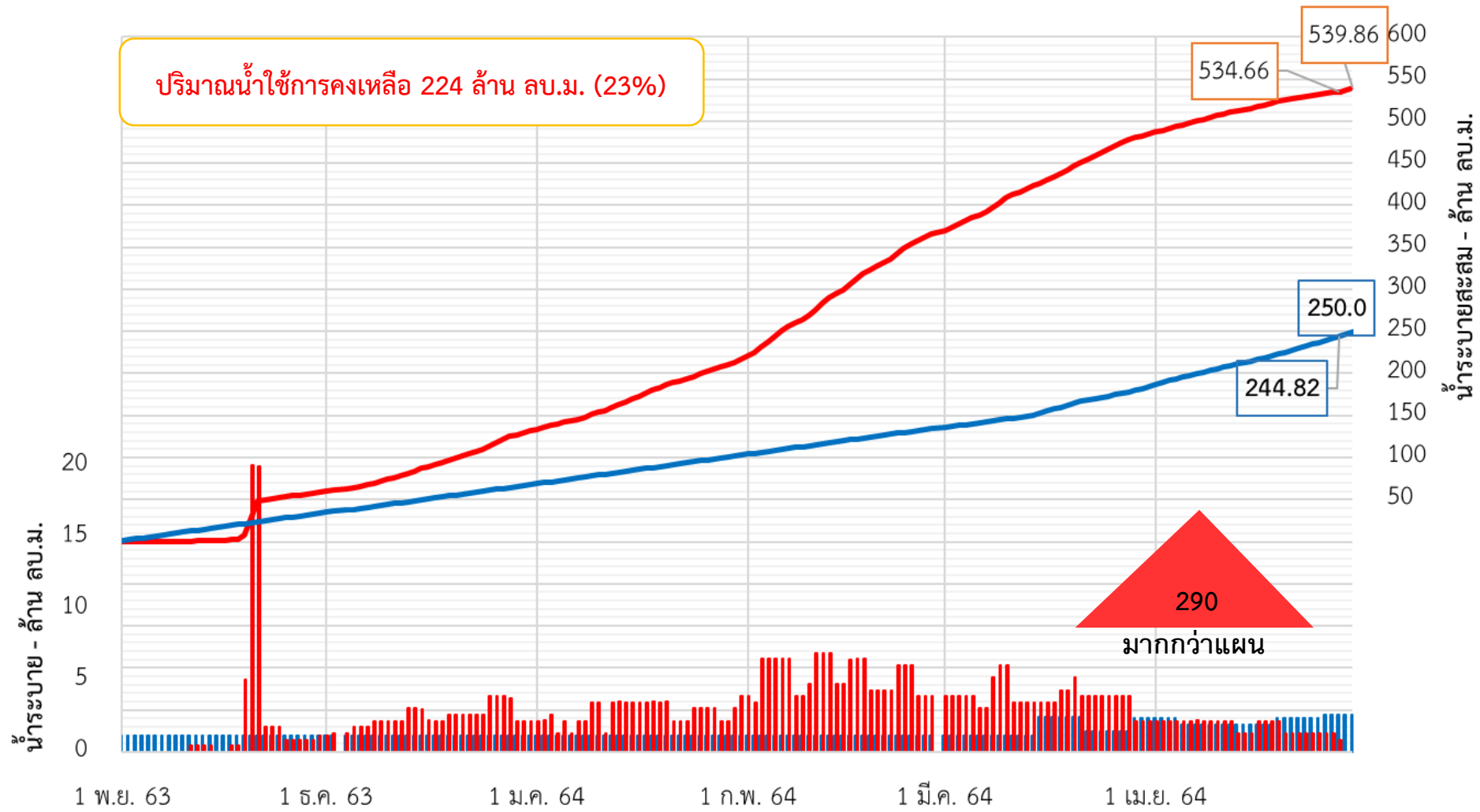

- แผนระบายน้ำ-รายวัน
- น้ำระบายจริง-รายวัน
- ระบายน้ำจริง-สะสม
- คาดการณ์น้ำระบายเมื่อสิ้นสุดฤดู

หมายเหตุ
 ปริมาณน้ำใช้การ ณ วันที่ 1 พ.ย. 2563
 719 ล้าน ลบ.ม.

แผนและผลการรับน้ำ ทุ่งฝั่งตะวันออก (ปตร.พระศรีศิลป์+ปตร.พระศรีเสาวภาค)

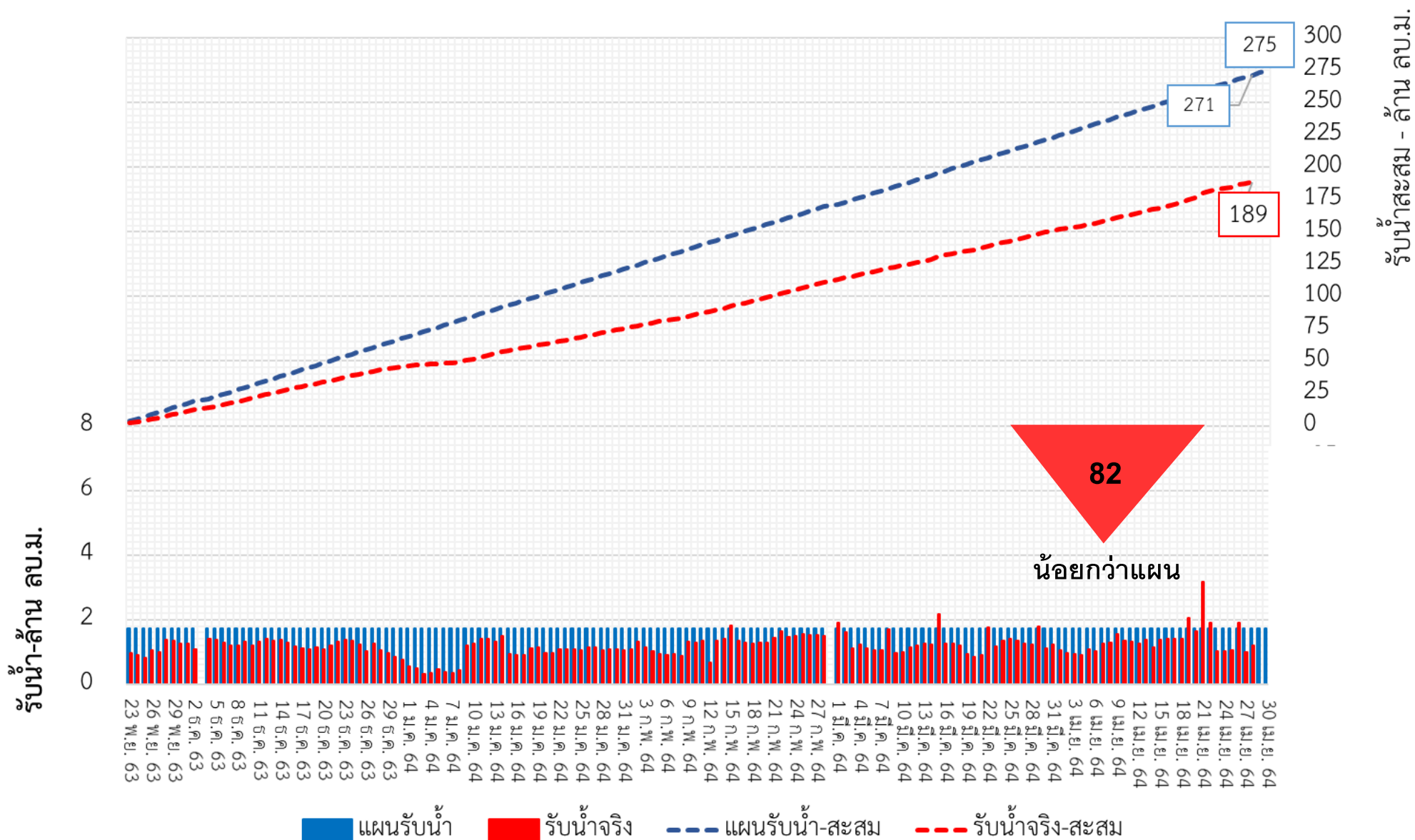

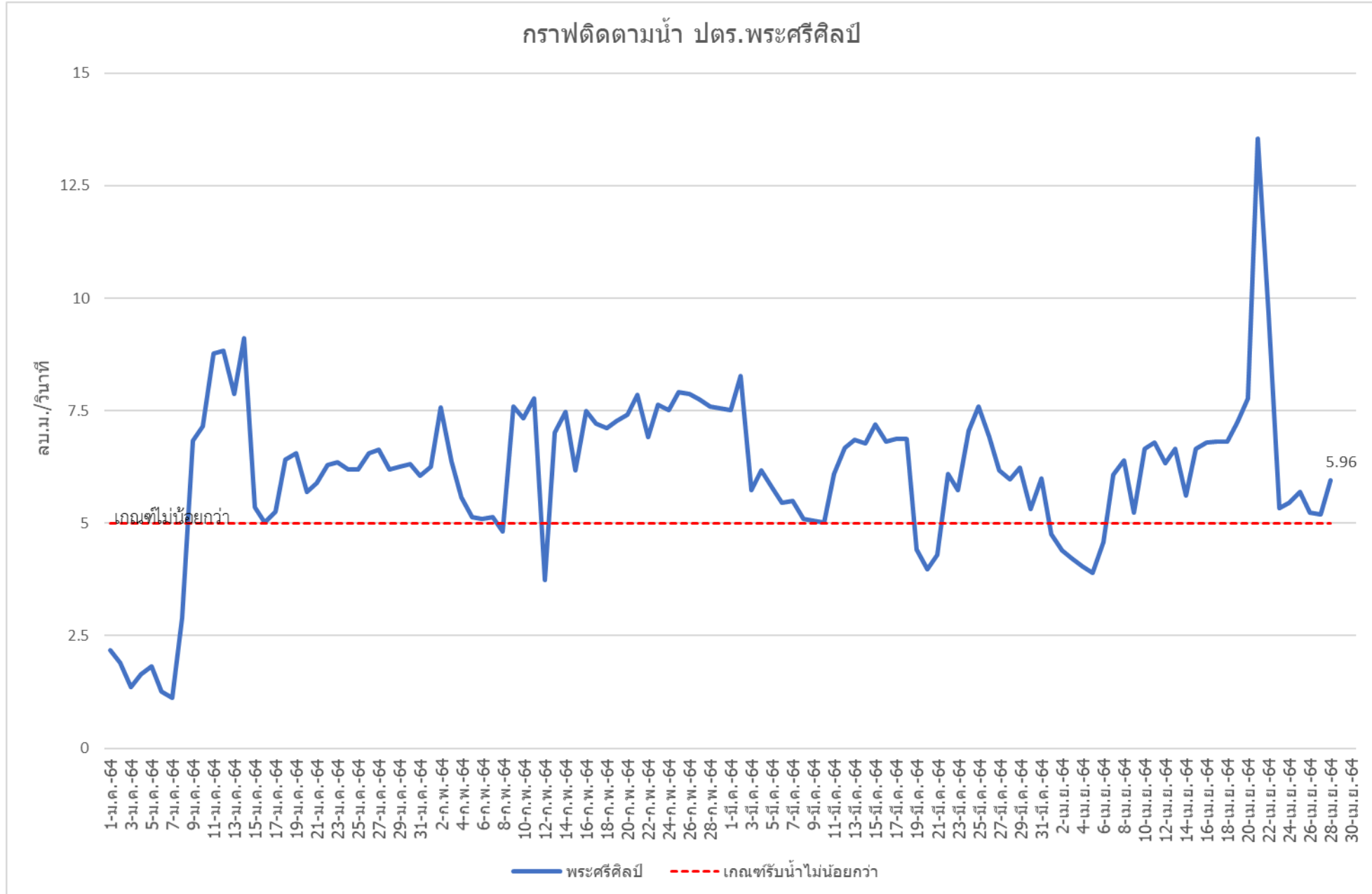

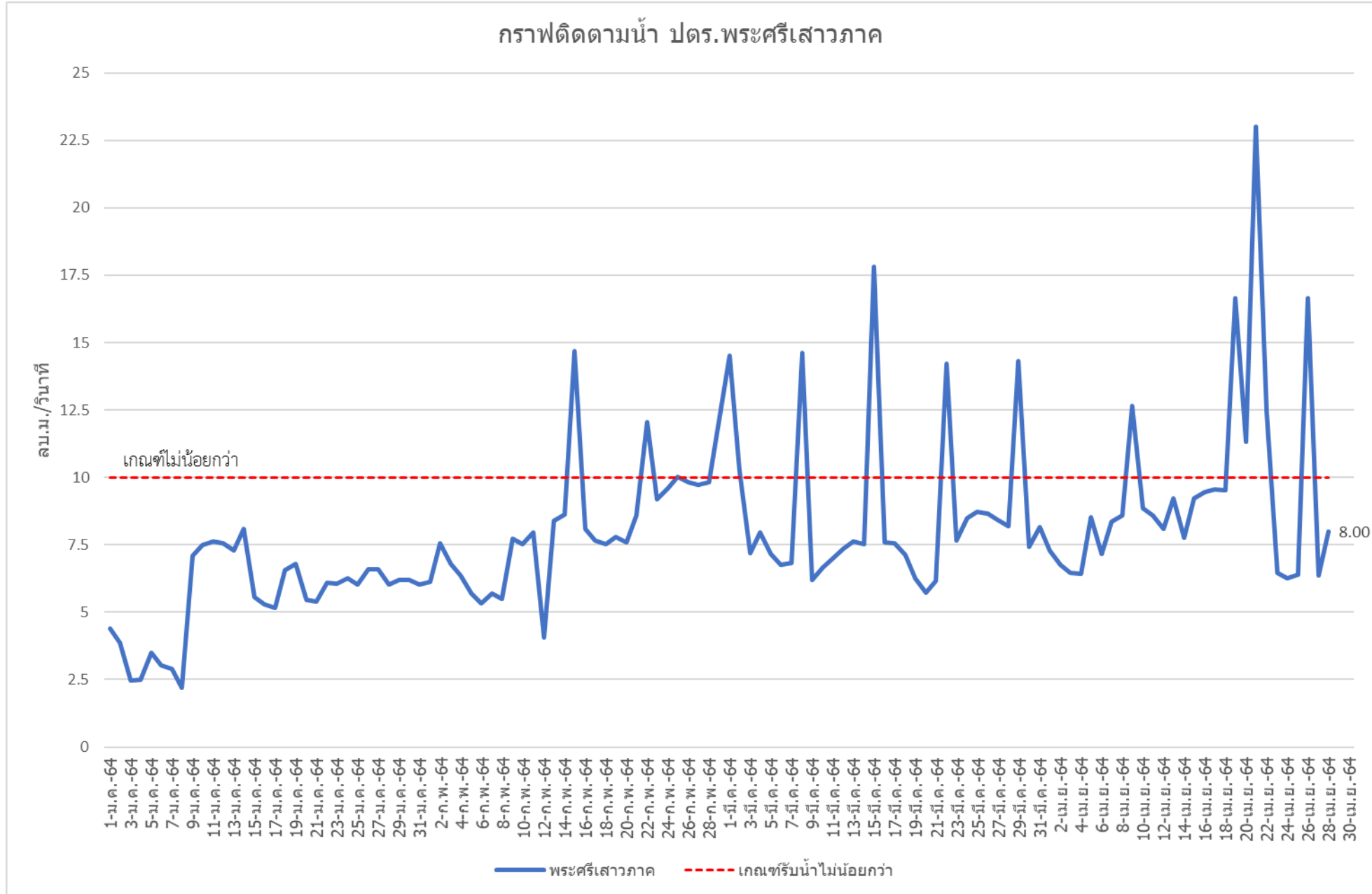

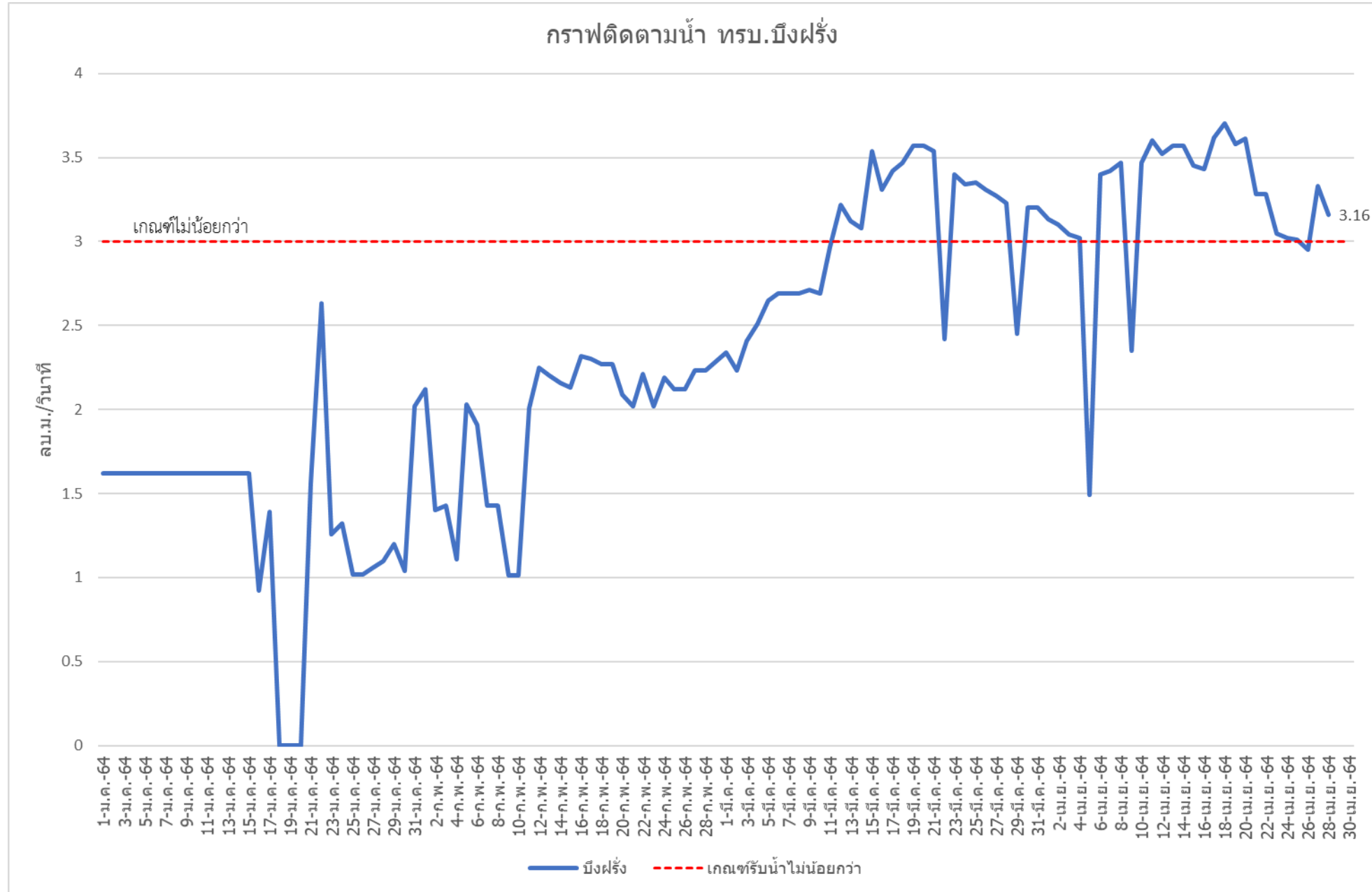

แผนที่แสดงปริมาณฝนสะสมย้อนหลัง 7 วัน ในพื้นที่สำนักงานชลประทานที่ 11 วันที่ 11 เมษายน 2564

วันที่ 28 เมษายน พ.ศ.2564

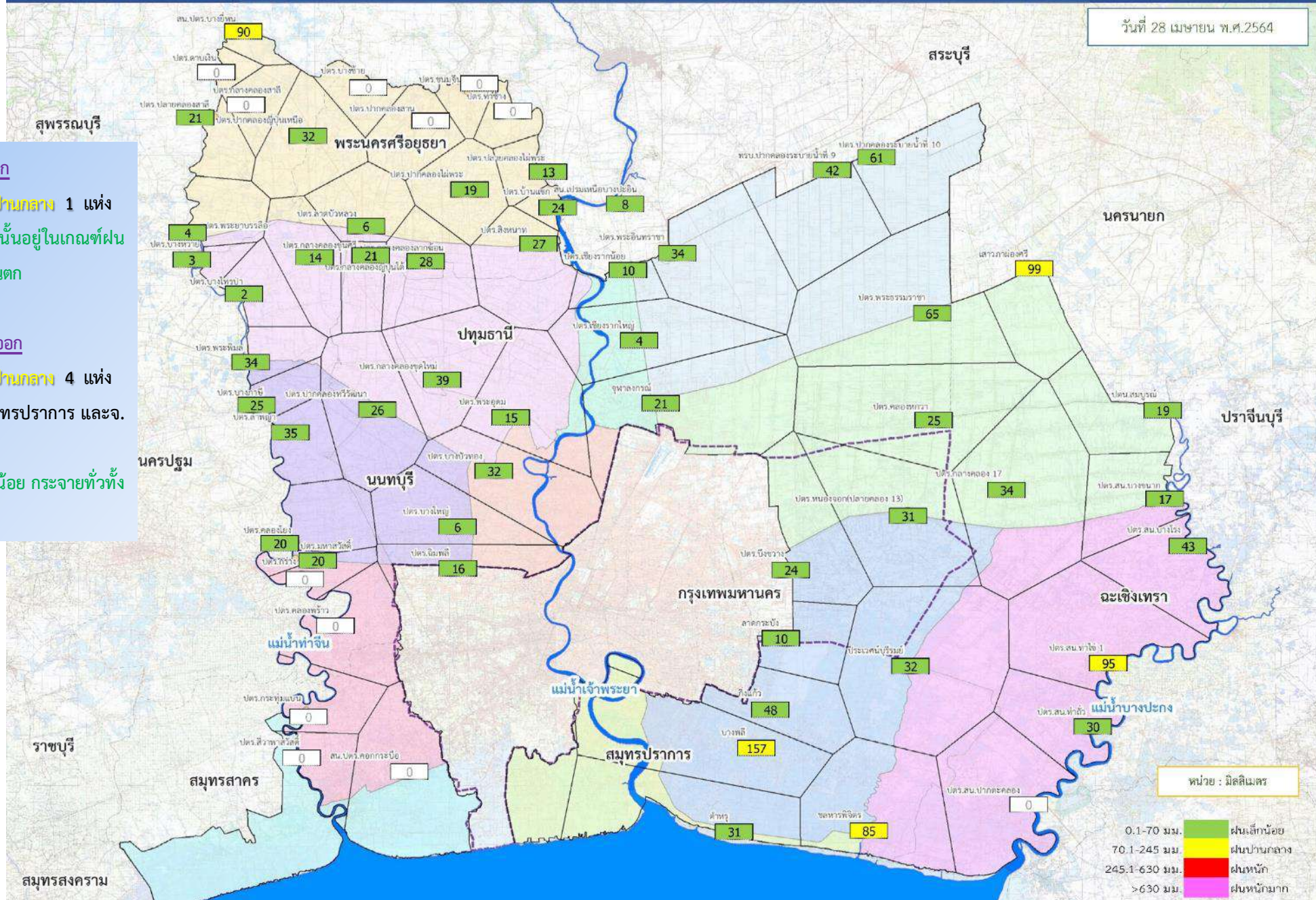

ฝั่งตะวันตก

ปริมาณฝนอยู่ในเกณฑ์ **ฝนปานกลาง** 1 แห่ง บริเวณ จ.สุพรรณบุรี นอกนั้นอยู่ในเกณฑ์ฝนเล็กน้อย กระจายทั่วฝั่งตะวันตก

ฝั่งตะวันออก

ปริมาณฝนอยู่ในเกณฑ์ **ฝนปานกลาง** 4 แห่ง บริเวณ จ.นครนายก จ.สมุทรปราการ และจ.ฉะเชิงเทรา นอกนั้นอยู่ในเกณฑ์ฝนเล็กน้อย กระจายทั่วทั้งฝั่งตะวันออก

ระดับน้ำเหนือ ปตร.ธรรมราชา

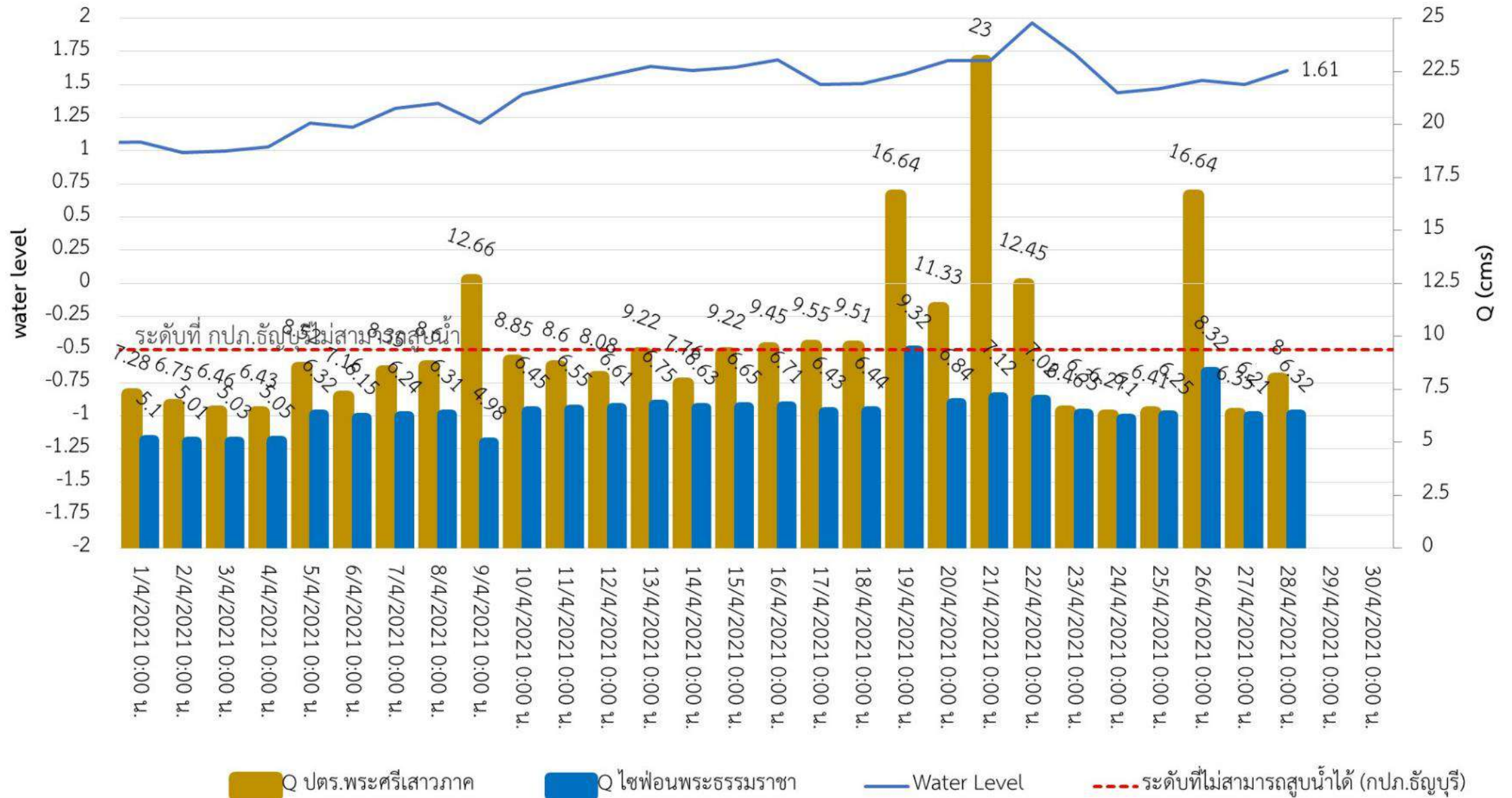

ค่าความเค็ม (กรัม/ลิตร) แหล่งน้ำดิบ

กปก.สาขาจะเขิงเทร

— คลองพระองค์ฯ (สถานีผลิตน้ำคลองหลวงแพ่ง) — คลองนครเนื่องเขต (สถานีผลิตน้ำสวนสน) — EW (สถานีผลิตน้ำสวนสน)

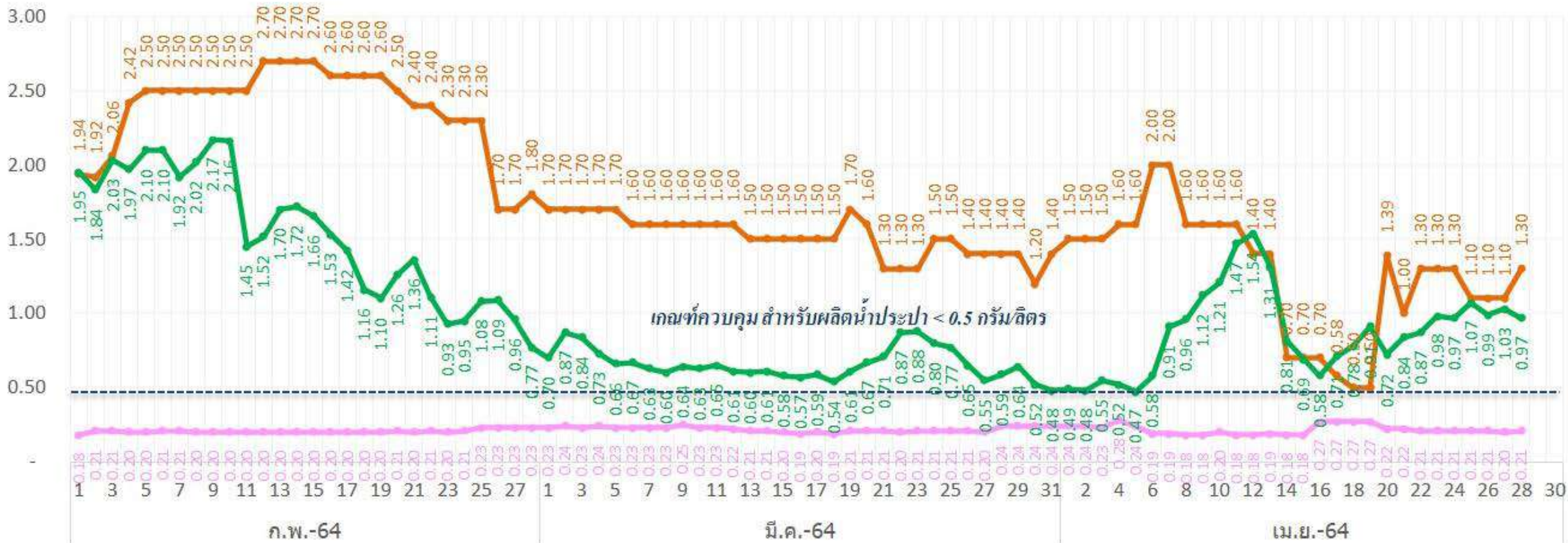

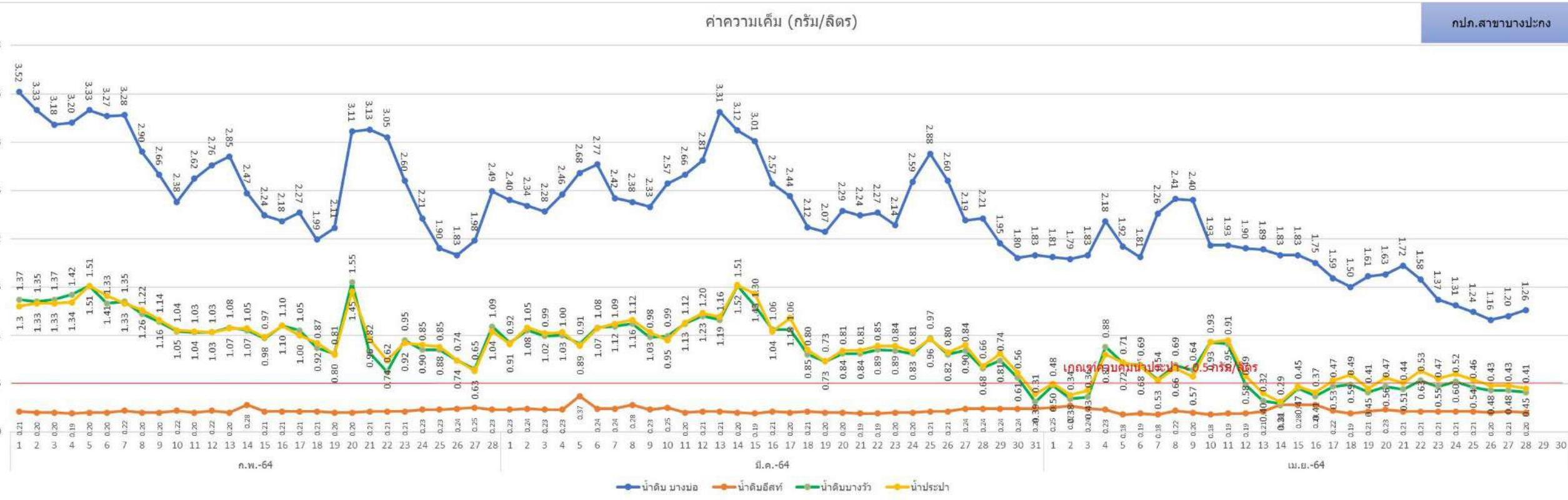

ค่าคุณภาพน้ำ ณ สถานีผลิตน้ำประปา กปภ.บางปะกง สารที่แนบ 1 / หน้า 15

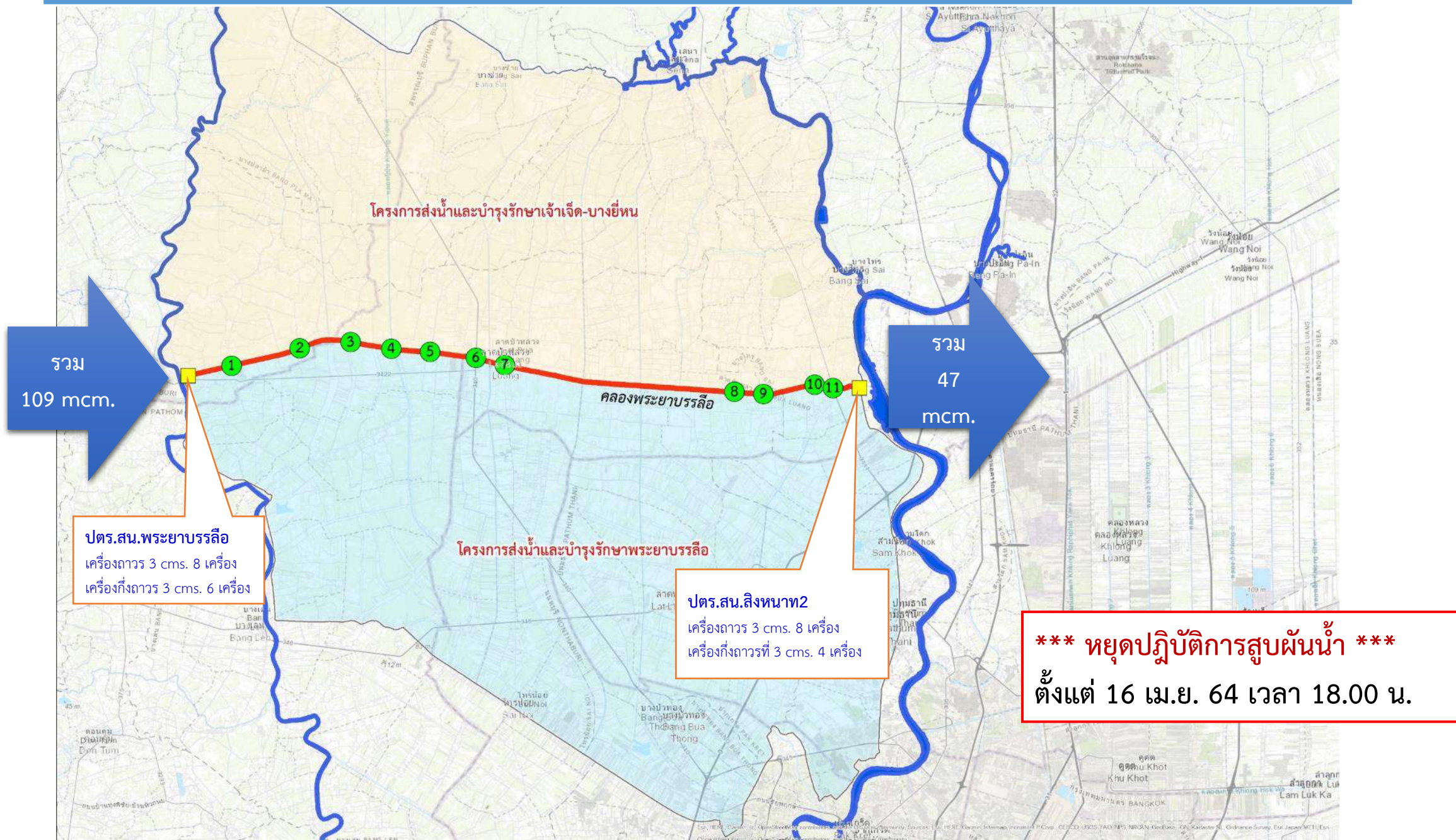

ถูกตรวจพบที่ประปา 0.5 กรัม/ลิตร



 เครื่องสูบน้ำ 12 นิ้ว จำนวน 22 เครื่อง
 เครื่องสูบน้ำ 24 นิ้ว จำนวน 1 เครื่อง
 เครื่องผลักดันน้ำ 2 เครื่อง

 เครื่องสูบน้ำ 12 นิ้ว จำนวน 8 เครื่อง
 ปริมาณน้ำสะสม 0.18 ล้าน ลบ.ม.



 รถบรรทุกน้ำ 22 เที่ยว
 ปริมาณน้ำ 0.132 ล้าน ลิตร

สรุปการช่วยเหลือด้านเครื่องจักร-เครื่องมือ สขบ.11
 ระหว่างวันที่ 22 ก.พ. - 26 เม.ย. 64

เครื่องสูบน้ำ 12 นิ้ว	จำนวน	50	เครื่อง
เครื่องสูบน้ำ 24 นิ้ว	จำนวน	1	เครื่อง
เครื่องผลักดันน้ำ	จำนวน	6	เครื่อง
รถ Marsh backhoe	จำนวน	1	คัน
รถแบคโฮตีนตะขาบมุมยาว	จำนวน	1	คัน
รถบรรทุกน้ำ	จำนวน	223	เที่ยว

 รถบรรทุกน้ำ 201 เที่ยว
 ปริมาณน้ำ 1.206 ล้าน ลิตร

 เครื่องสูบน้ำ 12 นิ้ว จำนวน 2 เครื่อง
 ปริมาณน้ำสะสม 0.79 ล้าน ลบ.ม.

 เครื่องสูบน้ำ 12 นิ้ว จำนวน 18 เครื่อง
 เครื่องผลักดันน้ำ 4 เครื่อง
 รถ Marsh backhoe 1 คัน
 รถแบคโฮตีนตะขาบมุมยาว 1 คัน



อาคารหลักที่รับผิดชอบสำนักงานชลประทานที่ 11 จำนวน 224 แห่ง (เดิม 225 แห่ง)

สรุปสำนักงานชลประทานที่ 11						
ลำดับที่	โครงการชลประทาน , โครงการส่งน้ำและบำรุงรักษา	อาคารชลประทาน หลักที่รับผิดชอบ (แห่ง)	สภาพพร้อมใช้งาน	ชำรุดบางส่วน (สามารถใช้งานได้)	ชำรุด (ไม่สามารถใช้งานได้)	หมายเหตุ
			แห่ง	แห่ง	แห่ง	
1	โครงการชลประทานนนทบุรี	21	21			
2	โครงการชลประทานปทุมธานี	19	19			
3	โครงการชลประทานสมุทรปราการ	1	1			
4	โครงการชลประทานสมุทรสาคร	5	5			
5	โครงการส่งน้ำและบำรุงรักษาเจ้าเจ็ด-บางยี่หน	22	22			
6	โครงการส่งน้ำและบำรุงรักษาชลหารพิจิตร	11	11			
7	โครงการส่งน้ำและบำรุงรักษาพระพิมล	32	32			
8	โครงการส่งน้ำและบำรุงรักษาพระยาบรรลือ	26	26			
9	โครงการส่งน้ำและบำรุงรักษาพระองค์ไชยานุชิต	20	20			
10	โครงการส่งน้ำและบำรุงรักษาภาษีเจริญ	22	22			
11	โครงการส่งน้ำและบำรุงรักษารังสิตใต้	8	7	1		
12	โครงการส่งน้ำและบำรุงรักษารังสิตเหนือ	37	37			
รวม		224	223	1		

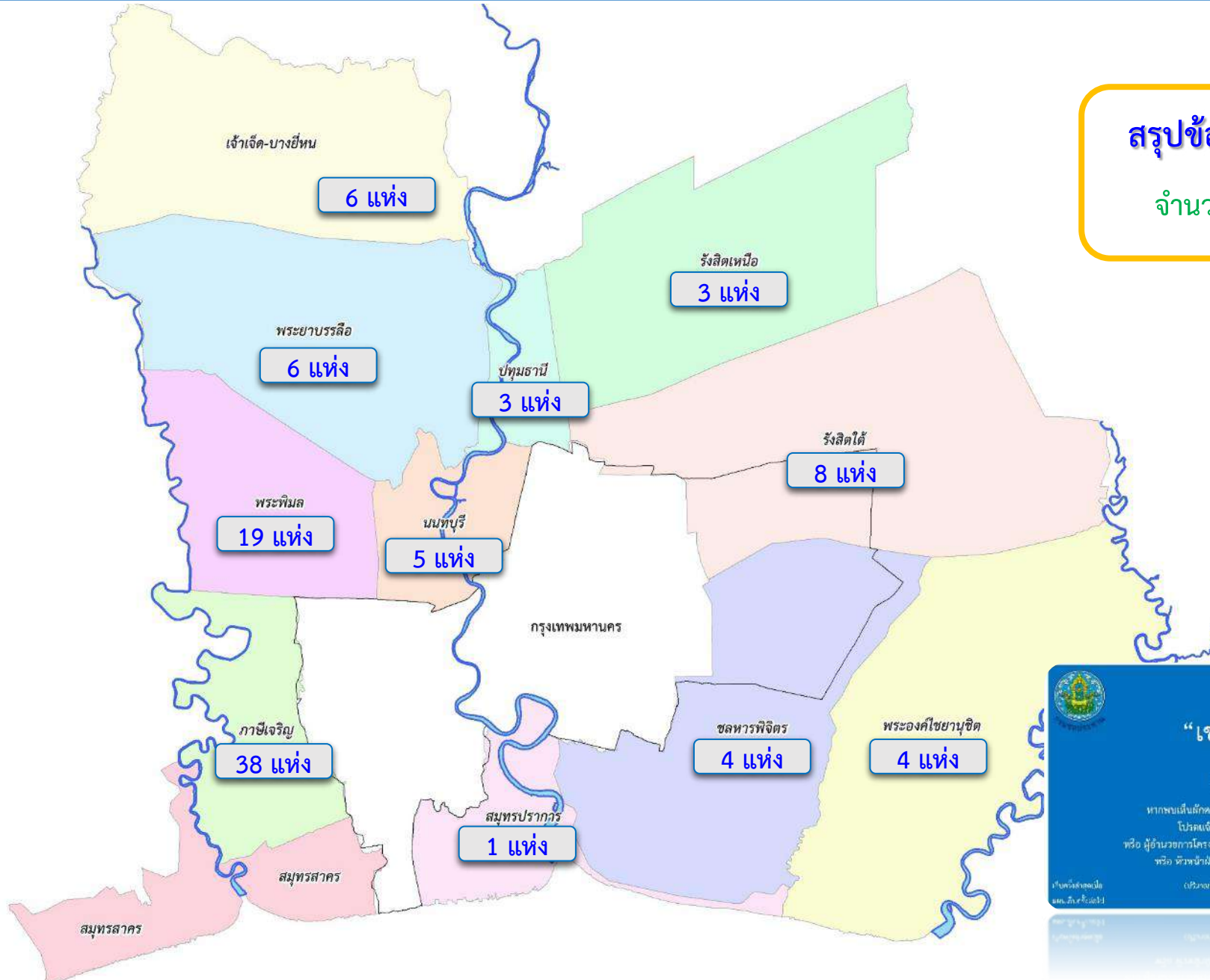

สรุปข้อมูลการติดตั้งป้าย
จำนวนทั้งสิ้น 96 แห่ง

โครงการชลประทานทบุรี
สำนักงานชลประทานที่ 11

“เขตปลอดผักตบชวา”

คลองพระอุดม
กม.0+000 ถึง กม.4+500

หากพบเห็นผักตบชวาในเขื่อนหรือพื้นที่ใด ๆ กรุณาแจ้งเจ้าหน้าที่โครงการชลประทานทบุรี โทร. 02-5833337
หรือ ผู้อำนวยการโครงการชลประทานทบุรี นายทรงพล สว่างผล โทร. 081-9217132
หรือ หัวหน้าฝ่ายจัดการระบบ นายไตรสิทธิ์ มีเกียรติ โทร. 081-4088264

เป็นครั้งแรกเมื่อ
ณ.ก.ค.๖๖๖๖

โครงการชลประทานทบุรี
สำนักงานชลประทานที่ 11

รายงานสถานะพื้นที่เพาะปลูกข้าวฤดูแล้งนอกแผน ปี 2563/64 รายโครงการฯ ในเขต ศขป.11

เจ้าเจ็ดฯ

304,809	87%
288,680	95%
16,129	5%

พระยาบรรลือ

131,558	39%
119,283	91%
12,275	9%
81,017	

พระพิมล

86,255	53%
86,255	100%
0	0%
29,050	

ภำษีเจริศ

10,920	53%
9,934	91%
986	9%

ชลหารพิจิตร

60,071	72%
60,071	100%
0	0%

พระองคฯ

192,066	82%
192,066	100%

รังสิตเหนือ

53,769	33%
53,769	100%

รังสิตใต้

310,473	72%
310,473	100%

นาปรัง ,%เทียบกับพื้นที่เพาะปลูกข้าว
เกี่ยวนาปรัง ,%เทียบกับผลการเพาะปลูกข้าว
นาปรังคงเหลือ ,%เทียบกับผลการเพาะปลูกข้าว
นาปรังต่อเนื่อง

สัญลักษณ์ :

แปรผลโดย GISTDA

- นาปรัง
- นาปรังต่อเนื่อง
- พื้นที่ชุมชน และสิ่งปลูกสร้าง

ฝ่ง ตอ.	616,379	68%
	616,379	100%
	0	0%
ฝ่ง ดด.	533,542	61%
	504,152	94%
	29,390	6%
	110,067	
รวม	1,149,921	65%
	1,120,531	97%
	29,390	3%
	110,067	

หมายเหตุ : 1) ข้อมูลผลการเพาะปลูกกรมชลประทานจากระบบฐานข้อมูลเกษตรกรรมชล 27 เม.ย. 64

2) แผนที่การแปรผลพื้นที่เพาะปลูกข้าว GISTDA จากระบบติดตามการเพาะปลูกจากข้อมูลดาวเทียม ณ 15 เม.ย. 64

ที่มา : ระบบการติดตามสถานการณ์การเพาะปลูกข้าวของประเทศไทยจากข้อมูลดาวเทียม โดยสำนักงานพัฒนาเทคโนโลยีอวกาศและภูมิสารสนเทศ(องค์การมหาชน)

คำเตือน พื้นที่ปลูกข้าวจากข้อมูลดาวเทียมที่แสดงในแผนที่นี้ แสดงไว้โดยประมาณเท่านั้น ห้ามนำไปใช้ในการอ้างอิงเพื่อก่อให้เกิดผลทางกฎหมาย

ความก้าวหน้าการเพาะปลูกพืชข้าว ฤดูแล้ง ปี 2563/64 รายงานโครงการ

สำนักงานชลประทานที่ 1 รายงาน ผลความก้าวหน้าการเพาะปลูกพืชฤดูแล้งปี 563/64 เริ่มวันที่ 28 ตุลาคม 2563 ถึง 30 เมษายน 2564

ประจำสัปดาห์ที่ 26 วันที่ 21 - 27 เมษายน 2564

ลำดับที่	โครงการ	พื้นที่ชลประทาน	ข้าว												พืชไร่-พืชผัก บ่อปลาบ่อกุ้ง									
			พื้นที่ปลูกข้าว	แผน	สัปดาห์ที่ 26 / 21 - 27 เม.ย. 64				สะสม เริ่ม 28 ต.ค. - 27 เม.ย. 64								พืชไร่	พืชผัก	ไม้ผล	ไม้ยืนต้น	บ่อปลา	บ่อกุ้ง	อื่นๆ	รวมพืชผักบ่อปลา-บ่อกุ้ง
					ฤดูแล้ง 1 ปี 63/64		ฤดูแล้ง 2 ปี 63/64		ฤดูแล้ง 1 ปี 63/64				ฤดูแล้ง 2 ปี 63/64											
					ปลูกจริง	เก็บเกี่ยว	ปลูกจริง	เก็บเกี่ยว	ปลูกจริง		เก็บเกี่ยว		ปลูกจริง	เก็บเกี่ยว										
ไร่	ไร่	ไร่	ไร่	ไร่	ปลูกจริง %	ไร่	เก็บเกี่ยว %	ไร่	ไร่	เก็บเกี่ยว %														
1	พระองค์ไชยานุชิต	404,000	234,500	0	0	0	0	192,066	-	192,066	100	0	0	0	0	0	0	11,000	0	62,700	33,600	8,179	115,479	
2	ชลหารพิจิตร	242,000	83,688	0	0	1,896	0	60,071	-	60,071	100	0	0	0	0	0	9,822	0	89,694	4,700	1,435	105,651		
3	รังสิตเหนือ	291,500	164,250	0	0	0	0	53,769	-	53,769	100	0	0	0	863	1,163	53,273	2,056	2,857	0	16,500	76,712		
4	รังสิตใต้	499,125	430,244	0	0	0	0	310,473	-	310,473	100	0	0	0	0	0	11,163	0	10,873	155	3,006	25,197		
	รวมฝั่งตะวันออก	1,436,625	912,682	0	0	1,896	0	616,379	-	616,379	100	0	0	0	863	10,985	75,436	2,056	166,124	38,455	29,120	323,039		
5	เจ้าเจ็ดบางยี่หน	384,063	350,875	0	0	24,359	0	304,809	-	288,680	95	0	0	0	1,102	1,522	7,439	107	5,762	4,993	1,398	22,323		
6	พระยาบรรลือ	382,063	335,125	0	0	20,950	8,352	131,558	-	119,283	91	81,017	0	0	45	7,271	16,349	4,939	4,318	1,420	1,517	35,859		
7	พระพิมล	199,000	162,188	0	0	6,530	22,515	86,255	-	86,255	100	29,050	0	0	0	3,960	4,850	0	3,070	110	6,270	18,260		
8	ภามิเจริญ	50,724	20,756	0	0	987	0	10,920	-	9,934	91	0	0	0	0	2,829	11,512	0	6,212	241	2,060	22,854		
	รวมฝั่งตะวันตก	1,015,850	868,944	0	0	52,826	30,867	533,542	-	504,152	94	110,067	0	0	1,147	15,582	40,150	5,046	19,362	6,764	11,245	99,296		
	รวมทั้ง สขป.11	2,452,475	1,781,626	0	0	54,722	30,867	1,149,921	-	1,120,531	97	110,067	0	0	2,010	26,567	115,586	7,102	185,486	45,219	40,365	422,335		



จบการนำเสนอ
ครับ



ความก้าวหน้าการดำเนินการประเมินการพัฒนาคุณภาพ
การบริหารจัดการโครงการส่งน้ำและบำรุงรักษา/โครงการชลประทาน และ
คัดเลือกสถาบันเกษตรกรผู้ใช้น้ำชลประทานดีเด่น
ประจำปี 2565

วันที่ 29 เมษายน 2564 เวลา 09.00 น.

เอกสารที่แนบ 2 / หน้า 2

การคัดเลือกสถาบันเกษตรกรผู้ใช้น้ำชลประทานดีเด่น
ระดับสำนักงานชลประทาน ประจำปี 2565

โครงการ	ส่งรายชื่อกลุ่มบริหารฯ ภายใน 25 ก.พ. 64	สชป.11/102/2564 ขอให้ส่งกลุ่ม 30 เมย 64
รังสิตเหนือ	ไม่พร้อม	ไม่พร้อม
รังสิตใต้	ไม่พร้อม	ไม่พร้อม
ชลหารพิจิตร	ไม่พร้อม	ไม่มีคุณสมบัติตามเกณฑ์
พระองค์ไชยานุชิต	ไม่พร้อม	ไม่ประสงค์เข้าร่วม
เจ้าเจ็ด-บางยี่หน	ไม่พร้อม	ไม่พร้อม
พระยาบวรลือ	ไม่พร้อม	ไม่พร้อม
พระพิมล	กลุ่มบริหารการใช้น้ำสภาพพัฒนา	
ภาษีเจริญ	ไม่พร้อม	ไม่พร้อม

- กสช. ยังไม่มีบันทึกแจ้งสำนักฯ เรื่องปฏิทินและแนวทางการคัดเลือก
- โทรประสาน จนท. กสช. แจ้งว่าจะมีการประชุมคณะกรรมการฯ ระดับกรมฯ วันที่ 7 พ.ค.64 เพื่อ
กำหนดแนวทางและจะแจ้งเวียนให้สำนักฯ ทราบต่อไป

ผลการประเมินการพัฒนาคุณภาพ

การบริหารจัดการโครงการส่งน้ำและบำรุงรักษา/โครงการชลประทาน
และ ฝ่ายส่งน้ำและบำรุงรักษา ระดับสำนักงานชลประทาน ประจำปี 2565

ประเภทโครงการชลประทาน ได้แก่ โครงการชลประทานสมุทรสาคร



นายสากล ชลสิทธิ์
ผคป.สมุทรสาคร



นางสาวณัฐนীর ชวนรักธรรม
สบ.1 คป.สมุทรสาคร

ผลการประเมินการพัฒนาคุณภาพ

การบริหารจัดการโครงการส่งน้ำและบำรุงรักษา/โครงการชลประทาน
และ ฝ่ายส่งน้ำและบำรุงรักษา ระดับสำนักงานชลประทาน ประจำปี 2565

ประเภทโครงการส่งน้ำและบำรุงรักษา ได้แก่ โครงการส่งน้ำฯ ชลหารพิจิตร



นายภูวดล คำพูน
ผคบ.ชลหารพิจิตร



นายสิทธิวิช ดิสิริ
สบ.4 คบ.ชลหารพิจิตร



รายงานสถานการณ์ผู้ติดเชื้อไวรัสโคโรนา 2019
และมาตรการป้องกันการแพร่ระบาด
ของ สำนักงานชลประทานที่ 11



รายงานสถานการณ์ผู้ติดเชื้อไวรัสโคโรนา 2019 ข้อมูลเมื่อวันที่ 29 เมษายน 2564 มีดังนี้

1. ประเทศไทยมีผู้ติดเชื้อรวม 61,699 ราย (เพิ่มขึ้น 2,012 ราย)
 - ผู้ติดเชื้อภายในประเทศ 1,893 ราย
 - ค้นหาผู้ติดเชื้อเชิงรุกในชุมชน 108 ราย
 - เป็นผู้ติดเชื้อที่เดินทางจากต่างประเทศทั้งหมด 11 ราย
- รักษาหายรวม 34,402 ราย (เพิ่ม +851) เสียชีวิต 178 ราย(เพิ่มขึ้น 15)

2. จังหวัดในพื้นที่เขตความรับผิดชอบ ของสำนักงานชลประทานที่ 11
ตั้งแต่วันที่ 29 เมษายน 2564 ผู้ติดเชื้อสะสม

1.) จังหวัดสมุทรปราการ	จำนวน	1,430	(+161) ราย
2.) จังหวัดนนทบุรี	จำนวน	1,782	(+100) ราย
3.) จังหวัดปทุมธานี	จำนวน	1,278	(+56) ราย
4.) จังหวัดสมุทรสาคร	จำนวน	18,101	(+59) ราย

3. จังหวัดในพื้นที่ใกล้เคียงเขตความรับผิดชอบ

ทั้งประเทศมีผู้ติดเชื้อ 77 จังหวัดแล้ว

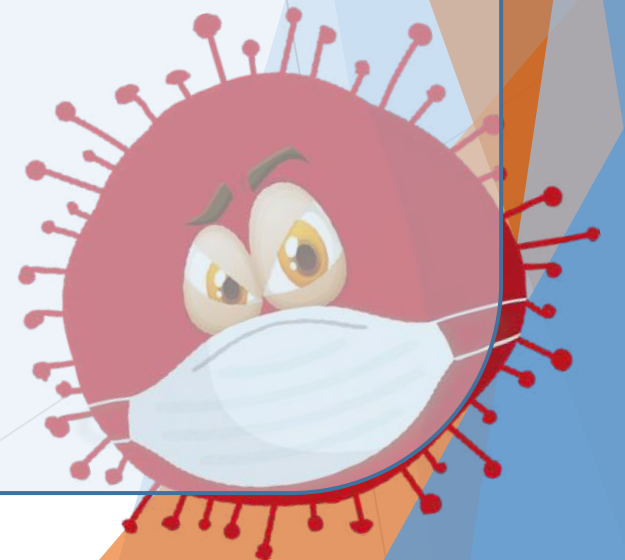

4. บุคลากรในสังกัด สำนักงานชลประทานที่ 11

พบผู้อยู่ในกลุ่มเสี่ยง (เฝ้าระวัง จำนวน 6 ราย)

5. มาตรการลดความแออัดในสถานที่ทำงาน จากบุคลากรในสังกัด สำนักงานชลประทานที่ 11 จำนวน 730 ราย

- ปฏิบัติงานเหลื่อมเวลา จำนวน 179 ราย คิดเป็น 24 %
- ปฏิบัติงานจากบ้าน จำนวน 347 ราย คิดเป็น 48 %
- ปฏิบัติงานภาคสนาม จำนวน 204 ราย คิดเป็น 28 %



6. มาตรการป้องกันการแพร่ระบาดของโรคติดเชื้อไวรัสโคโรนา 2019 ของสำนักงานชลประทานที่ 11

- ปฏิบัติการอย่างเคร่งครัด สำหรับ ผู้เข้าสถานที่ทำงาน ของสำนักงานชลประทานที่ 11 ต้องสวมหน้ากากอนามัย วัสดุหนุมิ ไม่เกิน 37.50 องศา ล้างมือด้วยแอลกอฮอล์เจล เข้า – ออกทางเดียว โดยผ่านอุโมงค์ฆ่าเชื้อ และติดบัตรประจำตัวของรัฐ และทำบัตรให้พนักงานติดแสดงก่อนเข้า บุคคลภายนอกต้องแลกบัตรประชาชน กรอกข้อมูล และ สแกน QR code ไทยชนะ
- ปฏิบัติการตามคำสั่งกรมชลประทาน ตามบันทึกวันที่ 26 เมษายน 2564 ดังนี้
 - 1.) ให้ทุกหน่วยงาน ปฏิบัติงานเหลื่อมเวลา และปฏิบัติงานจากบ้าน ตั้งแต่ 26 ถึง 30 เมษายน 64 ไม่น้อยกว่าร้อยละ 95 และเดือน พฤษภาคม 64 ไม่น้อยกว่าร้อยละ 80
 - 2.) งดออกกำลังกายในกิจกรรมชลประทาน
 - 3.) ขอความร่วมมือ งด เดินทางไปราชการ ต่างจังหวัดโดยไม่จำเป็น และเน้นให้ประชุมหรือติดตามงานทางออนไลน์เป็นหลัก
 - 4.) ตรวจสอบว่ามีผู้เสี่ยงหรือไม่ ถ้ามีให้รีบรายงาน กรมทันที
 - 5.) เน้นปฏิบัติตามคำแนะนำในการควบคุมและคัดกรองโรค ตามที่ ศบค.และกรมมีนโยบายสั่งการ โดยยึดหลัก DMHTTA และจัดทำ Timeline
- ส่วนอาคารสถานที่ ที่ 2 ปากเกร็ด นำบริษัทฉีดยาพ่นฆ่าเชื้อ ในวันที่ 19 เมษายน 2564
- วันที่ 25 เมษายน 2564 (วันนี้ ปท.ชป.11 ได้แจ้ง เทศบาลนครปากเกร็ด ให้มาฉีดพ่นยาที่ สวัสดิการร้านค้าส่วนที่ 1 ในช่วงเวลา 14.00 น.แล้ว



7. คำสั่งจังหวัดนนทบุรี ที่ 1121/2564 ลงวันที่ 23 เมษายน 2564

เรื่อง สั่งปิดสถานที่เป็นการชั่วคราว (ฉบับที่ 37)

⊘ ข้อ 1 ปิดสถานที่ 1.สนาม ประกวต แข่งขัน-ฝึกซ้อม ต่าง ๆ 2. สถานบริการ 3. สถานที่เล่นเกม
4.ศูนย์พระเครื่อง 5. สระว่ายน้ำ

✘ ข้อ 2 ห้ามใช้อาคารของโรงเรียนเพื่อจัดการเรียนการสอน ห้ามทำกิจกรรมที่มีการรวมกลุ่ม เกิน 10 คนขึ้นไป

📄 ข้อ 3 เปิดสถานที่ภายใต้มาตรการฯ ได้แก่ ร้านจำหน่ายอาหารหรือเครื่องดื่ม นั่งทานในร้านไม่เกิน 21.00 น.
ขายไปทานที่อื่นไม่เกิน 23.00 น.ร้านสะดวกซื้อซูเปอร์มาร์เก็ต ที่เปิดตลอด 24 ชั่วโมง ให้ปิดไม่เกิน 23.00 น. และให้เริ่มเปิดได้ 04.00 น.

📝 ข้อ 4 กำหนดมาตรการควบคุมป้องกันโรค

4.1. ให้ประชาชนทุกคนในพื้นที่จังหวัดนนทบุรี สามหน้ากากอนามัยหรือหน้ากากผ้า ทุกครั้งก่อนออกไป
ในที่สาธารณะ หากฝ่าฝืนปรับไม่เกิน 20,000 บาท

4.2. ให้งดการรวมกลุ่มดื่มสุราหรือแอลกอฮอล์ในทุกสถานที่ เว้นแต่เป็นการดื่มของสมาชิกในครอบครัว
ภายในที่พักอาศัยเท่านั้น

🏢 ข้อ 5 ขอความร่วมมือประชาชน งด ออกนอกเคหะสถานหลังเวลา 21.00 - 04.00 น. ของวันถัดไป

🏠 ข้อ 6 ขอความร่วมมือภาครัฐและเอกชนจัดให้มีการทำงานที่บ้าน (Work from Home)
และให้เจ้าหน้าที่หรือพนักงาน "งด" ทานอาหารร่วมกันเป็นหมู่คณะ

🌀 ข้อ 7 ให้ปฏิบัติตามคำสั่งจังหวัดนนทบุรี ที่ 1019/2564 เรื่อง สั่งปิดสถานที่เป็นการชั่วคราว (ฉบับที่ 35)
ลงวันที่ 16 เมษายน 2564 ในข้อ 4 - 8 โดยเคร่งครัด



คำสั่ง จังหวัดนนทบุรี ที่ ๑๑๔๕/๒๕๖๔

เอกสารที่แนบ 3 / หน้า 7

เรื่อง สั่งปิดสถานที่เป็นการชั่วคราว (ฉบับที่ ๓๘) ลงวันที่ 26 เมษายน ๒๕๖๔

ศูนย์ข้อมูล COVID-19 จังหวัดนนทบุรี
Tel : 061-3945402 และ 061-3945403

คำสั่งจังหวัดนนทบุรีที่ 1145/2564

ปิดสถานที่ในจังหวัดนนทบุรีเพิ่มเติม **19** ประเภท

ร้านอาหาร/เครื่องดื่มให้อยู่ภายใต้มาตรการ

- (1) โรงบหรรสพ โรงกาพยบตร้
โรงละคร
- (2) สนามเด็กเล่น
เครื่องเล่นสำหรับเด็ก
- (3) สวนสัตว์
สถานที่จัดแสดงสัตว์
- (4) สถานที่เล่นสเก็ต
โรลเลอร์เบลด
- (5) โต้สนุกเกอร์ บิลเลียด
- (6) โบลิ่ง
- (7) ฝิตเนส
- (8) ฝิตเนส
- (9) ห้องสมุด
- (10) สถานที่รับเลี้ยงเด็ก
(ยกเว้นในโรงพยาบาล
รับตัวไว้พักค้างคืน)
ศูนย์พัฒนาเด็กเล็ก
- (11) สถานที่ดูแลผู้สูงอายุ
(ยกเว้นที่รับตัวไว้พักค้างคืน)
- (12) สถานที่สักหรือเจาะร่างกาย
ร้านทำเล็บ
- (13) สถานที่เสริมความงาม ฯลฯ
- (14) สถานที่ประกอบการเพื่อ
สุขภาพ ร้านนวด อบไอน้ำ
อบสมุนไพร
- (15) สนามแข่งขันทุกประเภท
- (16) สถานที่แสดงมหรสพ
- (17) ร้านเสริมสวยแต่งผมตัดผม
เปิดได้เฉพาะกิจกรรม as- ตัด
ซอย แต่งผม และต้องไม่มีผู้นั่งรอ
- (18) สวนสาธารณะ
- (19) สนามกีฬาทุกประเภท

*ห้ามจัดกิจกรรมรวมกลุ่ม เกิน 10 คน
*ขอความร่วมมืองดเดินทาง
เวลา 21.00 น. - 04.00 น.

ท ร ช พ พ ห ร ย

บัญชีรายงานการบุกรุกที่ราชพัสดุ

สำนักงานชลประทานที่ 11

ประจำเดือนมีนาคม 2564

โครงการ	ผู้บุกรุกเดิม						ผู้บุกรุกใหม่					หมายเหตุ
	ลักษณะประเภทที่ดิน	จำนวน (ราย)	แจ้งความดำเนินคดี (ราย)	ศาลพิพากษา (ราย)	รื้อถอน (ราย)	คงเหลือ (ราย)	จำนวน (ราย)	แจ้งความดำเนินคดี (ราย)	ศาลพิพากษา (ราย)	รื้อถอน (ราย)	คงเหลือ (ราย)	
โครงการชลประทานนนทบุรี	-	-	-	-	-	-	-	-	-	-	-	*ไม่มีผู้บุกรุก
โครงการชลประทานสมุทรสาคร	คั่นคลอง	182	-	-	-	-	47	-	-	-	47	*กรมฯ ให้เช่า 182 ราย (ช.ค.58)
โครงการชลประทานปทุมธานี	-	-	-	-	-	-	-	-	-	-	-	*ไม่มีผู้บุกรุกและไม่มีการรายงาน
โครงการชลประทานสมุทรปราการ	-	-	-	-	-	-	-	-	-	-	-	*ไม่มีผู้บุกรุกและไม่มีการรายงาน
โครงการฯ รังสิตเหนือ	-	2,718	1,224	4	516	2,202	29	-	-	-	29	
โครงการฯ รังสิตใต้	-	5,952	26	221	-	5,952	379	-	-	-	379	
โครงการฯ ชลหารพิจิตร	-	1,303	178	-	-	1,303	6	6	-	-	6	
โครงการฯ พระองค์ไชยานุชิต	-	481	222	218	-	481	-	-	-	-	-	
โครงการฯ เจ้าเจ็ด-บางยี่หน	-	425	3	-	-	425	-	-	-	-	-	
โครงการฯ พระยาบรรลือ	-	751	48	2	-	751	4	-	-	2	2	
โครงการฯ พระพิมล	คั่นคลอง	1,193	458	183	-	1,193	-	-	-	-	-	
โครงการฯ ภาษีเจริญ	-	9	-	-	-	9	-	-	-	-	-	
รวม		13,014	2,159	628	516	12,316	465	6	0	2	463	

ผู้บุกรุกเดิม(...-2546)

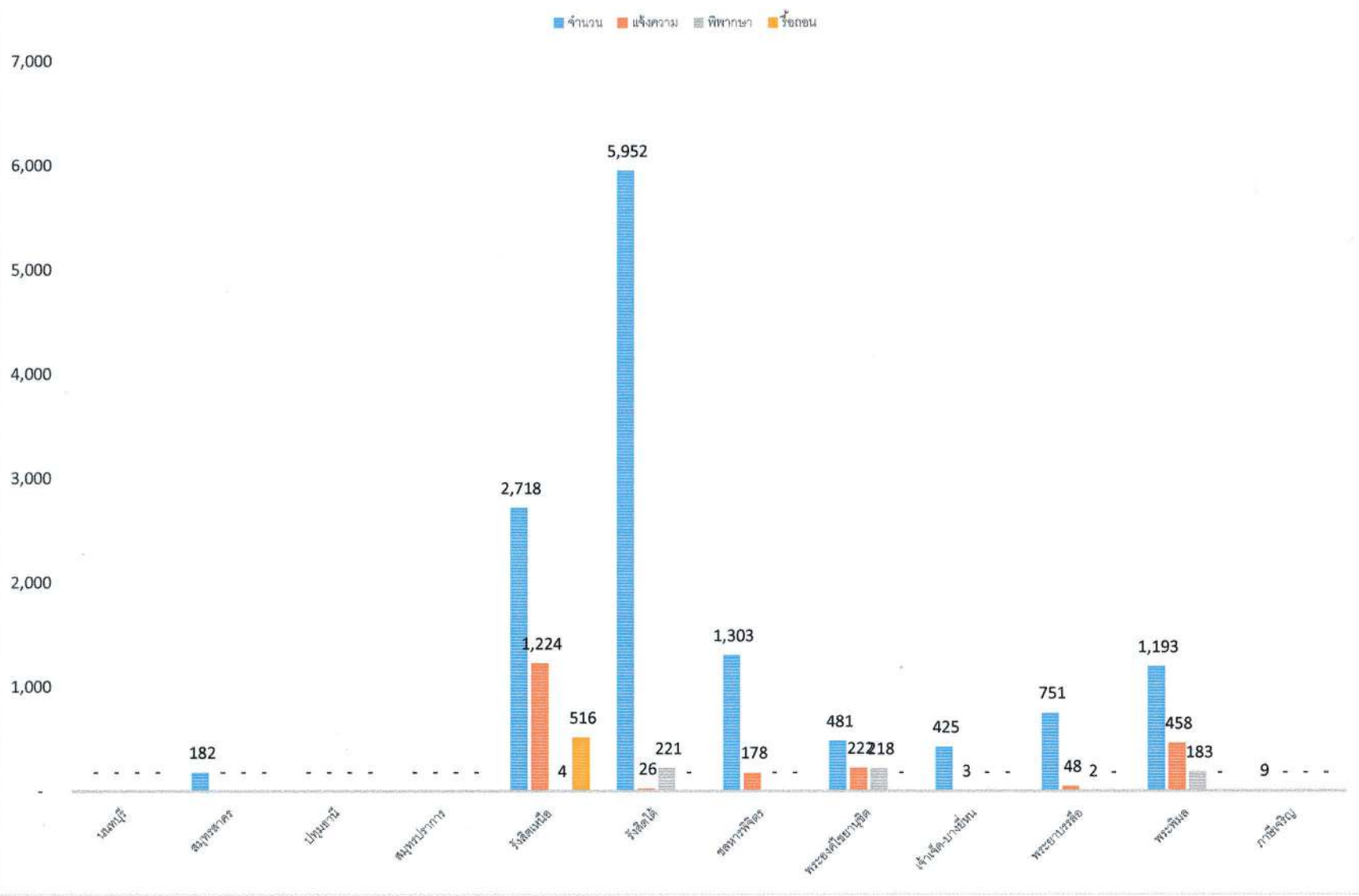

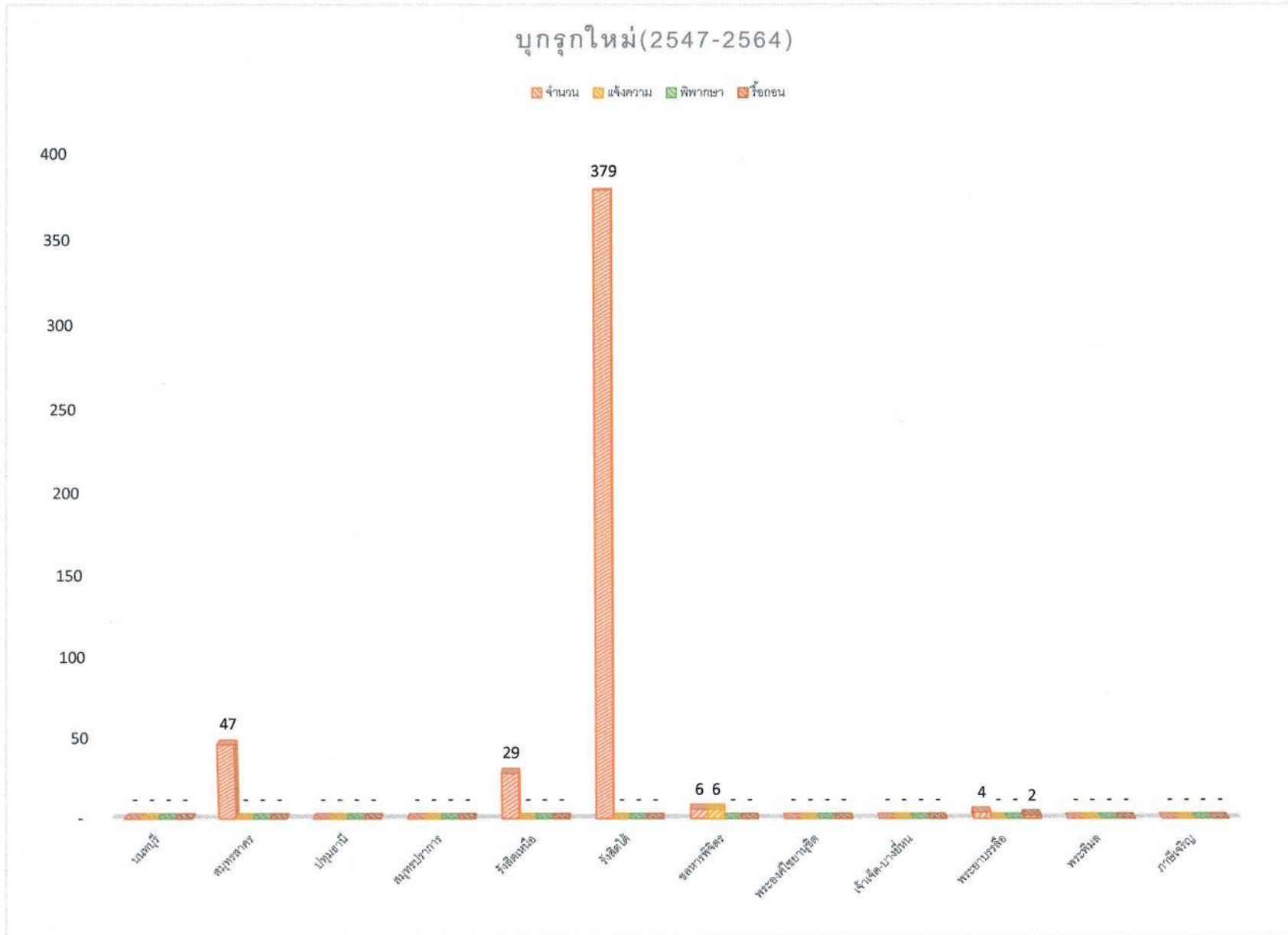



งบประมาณรายจ่าย

และ

รายละเอียด

ประกอบงบประมาณรายจ่าย

ประจำปีงบประมาณ พ.ศ. ๒๕๖๔

ของ

กรมชลประทาน

กระทรวงเกษตรและสหกรณ์

ปีงบประมาณ

พ.ศ. 2564



ส่วนแผนงาน ฝ่ายติดตามและประเมินผล

สำนักงานชลประทานที่ 11

เป้าหมายการเบิกจ่ายงบประมาณ ตาม พ.ร.บ. งบประมาณ 2564

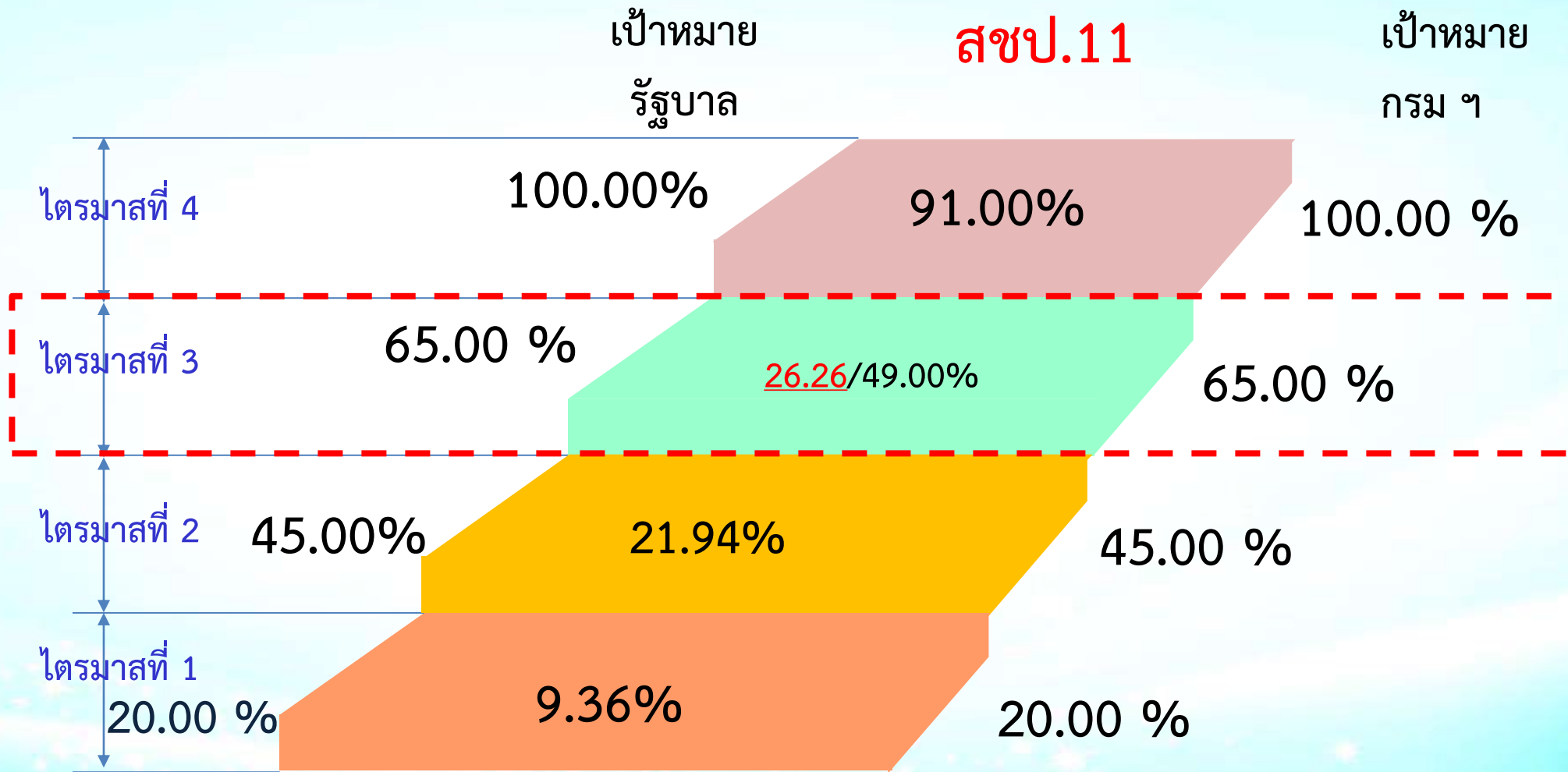

ผลเบิกจ่าย ณ วันที่ 26 เมษายน 2564

- ได้รับการโอนจัดสรร 1,786,743.032บาท
- ผลเบิกจ่าย 469,297,302 บาท
- คิดเป็นร้อยละ 26.26 %

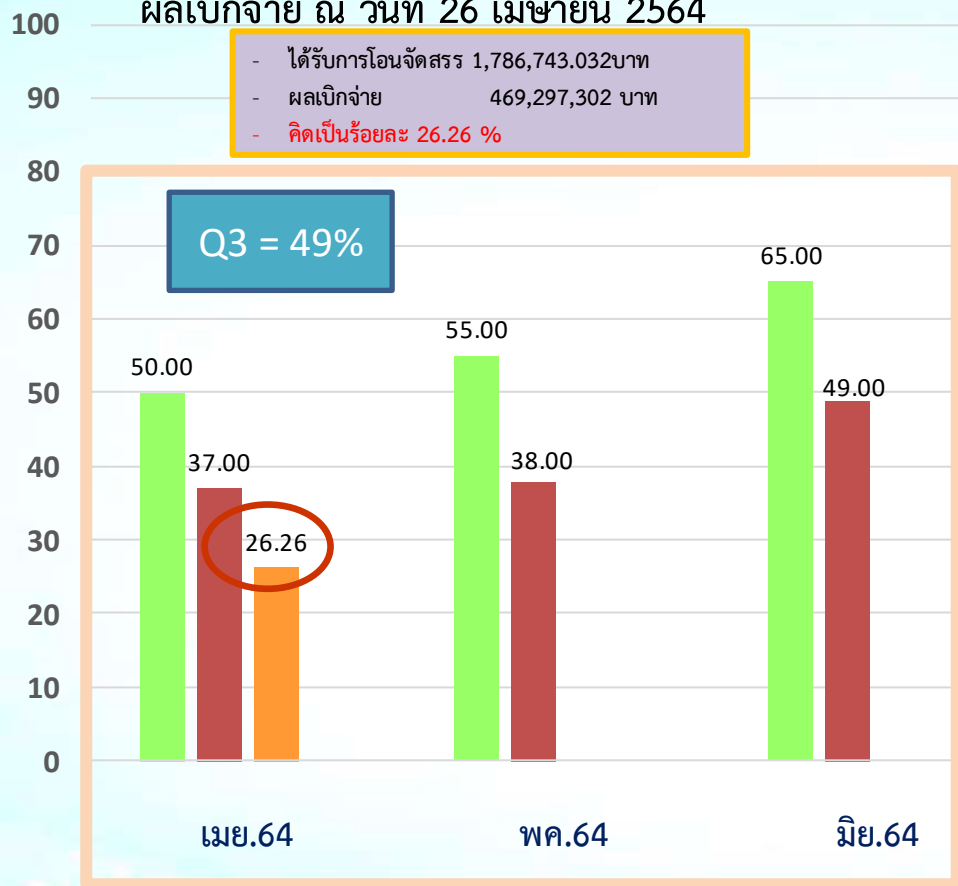

Q3 = 49%



Q 4=91%



เป้าหมายรัฐบาล และเป้าหมายกรมชลประทาน



ผลเบิกจ่าย



เป้าหมายการเบิกจ่าย Cash flow สิ้นปีงบประมาณ 2564

*งบประมาณที่ได้รับจัดสรร ณ. 26 เม.ย. 64
 งบประมาณ ทั้งหมด 1,786.743 ล้านบาท



ไม่สามารถเบิกทัน ก.ย.64

*งบประมาณที่ไม่สามารถเบิกจ่ายทัน ฎย.64
 งบประมาณ ทั้งหมด 167.3594 ล้านบาท



ลำดับที่	ชื่อหน่วยงาน	โอนจัดสรร	เบิกจ่าย	คิดเป็นร้อยละ
1	สขป.6	2,924,110,009.39	1,896,364,927.14	64.85
3	สขป.7	2,681,046,690.98	1,385,612,750.25	51.68
4	สขป.5	2,687,479,828.42	1,352,184,860.05	50.31
2	สขป.1	1,032,166,424.09	509,426,535.73	49.36
5	สขป.2	1,177,394,881.21	567,588,360.19	48.21
6	สขป.3	1,776,361,042.81	839,293,887.46	47.25
7	สขป.13	1,437,816,881.81	602,893,990.67	41.93
8	สขป.12	1,889,030,920.56	731,258,601.83	38.71
9	สขป.4	1,118,788,602.59	431,472,424.41	38.57
11	สขป.9	2,391,938,303.95	766,038,534.26	32.03
10	สขป.14	2,307,048,490.57	730,419,210.83	31.66
12	สขป.8	2,026,717,499.63	604,971,938.97	29.85
13	สขป.16	1,728,156,393.43	471,926,671.73	27.31
14	สขป.11	1,786,743,032.00	469,279,302.00	26.26
16	สขป.17	883,549,716.94	212,484,107.02	24.05
15	สขป.10	1,241,004,195.68	291,329,961.29	23.48
17	สขป.15	1,356,661,942.50	297,966,312.59	21.96

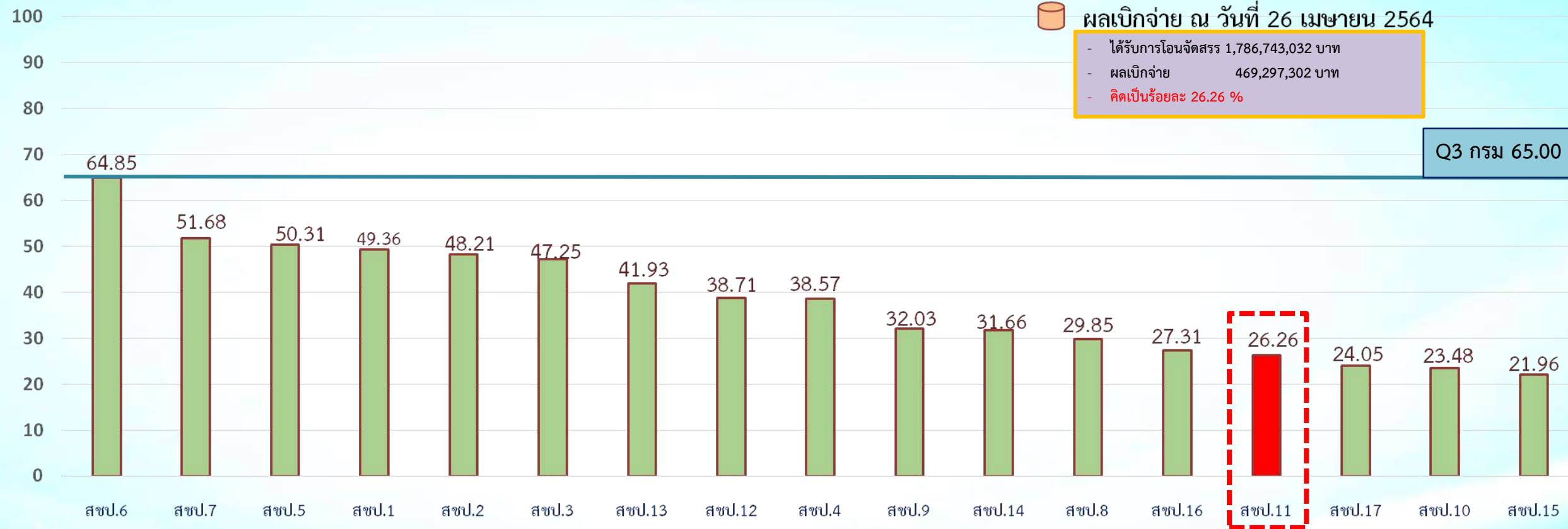

คาดการณ์เบิกจ่าย สชป.11 ไตรมาส 3 ร้อยละ 49.00

ลำดับที่	โครงการ	งบ พรบ.	งบโอนจัดสรร			ผลเบิกจ่าย			เบิกจ่ายร้อยละ (เทียบจากงบโอนจัดสรร)	แผนการเบิกจ่ายเดือน เม.ย 64	ส่วนต่าง
			รวม	จ้างเหมา	ทำเอง	รวม	จ้างเหมา	ทำเอง			
#	รวมงบประมาณ (เฉพาะรายการหน้านี้)	2,035,531,000.00	1,786,743,032	835,487,081	951,255,951	469,279,302	63,715,445	405,563,857	26.26		
1	ส่วนเครื่องจักรกล สชป.11	31,662,000.00	31,662,000	31,662,000	0	31,662,000	31,662,000	0	100	100	0
2	โครงการชลประทานสมุทรปราการ	16,506,000.00	16,506,000	0	16,506,000	16,129,049	0	16,129,049	97.72	99.22	-1.5
3	โครงการส่งน้ำและบำรุงรักษาพระองค์ไชยานุชิต	55,687,200.00	47,092,013	1,000,000	46,092,013	38,993,192	1,000,000	37,993,192	82.8	84.02	-1.22
4	โครงการส่งน้ำและบำรุงรักษาชลหารพิจิตร	56,082,500.00	51,780,260	18,633,452	33,146,808	40,019,577	13,738,320	26,281,257	77.29	96.47	-19.18
5	โครงการส่งน้ำและบำรุงรักษาพระพิมล	18,723,000.00	18,683,000	1,000,000	17,683,000	12,642,318	835,000	11,807,318	67.67	76.65	-8.98
6	โครงการส่งน้ำและบำรุงรักษารังสิตเหนือ	45,081,000.00	45,022,400	1,000,000	44,022,400	27,508,403	1,000,000	26,508,403	61.1	80.96	-19.86
7	โครงการชลประทานปทุมธานี	11,335,000.00	11,334,809	1,000,000	10,334,809	6,752,300	97,500	6,654,800	59.57	82.65	-23.08
8	โครงการส่งน้ำและบำรุงรักษาภาษีเจริญ	62,000,300.00	62,000,300	1,000,000	61,000,300	34,988,686	997,606	33,991,080	56.43	45.61	10.82
9	โครงการส่งน้ำและบำรุงรักษารังสิตใต้	232,194,600.00	206,124,500	30,410,845	175,713,655	108,130,360	7,197,537	100,932,823	52.46	54.73	-2.27
10	โครงการส่งน้ำและบำรุงรักษาพระยาบรรลือ	71,330,000.00	63,884,695	30,046,000	33,838,695	33,077,245	4,690,293	28,386,952	51.78	53.94	-2.16
11	ส่วนวิศวกรรมบริหาร สชป.11	13,959,200.00	7,253,400	0	7,253,400	3,592,297	0	3,592,297	49.53	50.53	-1
12	โครงการส่งน้ำและบำรุงรักษาเจ้าเจ็ดบางยี่หน	41,107,900.00	36,701,353	779,853	35,921,500	16,400,492	0	16,400,492	44.69	64.18	-19.49
13	โครงการชลประทานสมุทรสาคร	196,510,500.00	126,922,541	9,267,742	117,654,799	37,103,511	1,500,000	35,603,511	29.23	31.66	-2.43
14	โครงการชลประทานนนทบุรี	217,401,800.00	155,664,979	136,887,189	18,777,790	11,977,483	997,189	10,980,294	7.69	8.34	-0.65
15	โครงการก่อสร้างชลประทานที่11	965,950,000.00	906,110,782	572,800,000	333,310,782	50,302,389	0	50,302,389	5.55	21.63	-16.08
16	สำนักงานชลประทานที่ 11		0	0	0	0	0	0	0	0.00	0.00

รายงานผลการเบิกจ่ายงบประมาณ สำนักงานชลประทานที่ 11 : แสดงรายการตามหน่วยงานระดับโครงการ เฉพาะ งบรายจ่ายประจำปี - งบลงทุน พ.ร.บ.2564

ลำดับที่	โครงการ	งบ พรบ.	งบโอนจัดสรร			ผลเบิกจ่าย			เบิกจ่ายร้อยละ (เทียบจากงบโอน จัดสรร)	แผนการเบิกจ่าย เดือน เม.ย 64	ส่วนต่าง
			รวม	จ้างเหมา	ทำเอง	รวม	จ้างเหมา	ทำเอง			
#	รวมงบประมาณ (เฉพาะรายการหน้านี้)	2,035,531,000.00	1,284,789,297	316,787,081	968,002,216	461,411,501	63,081,445	398,330,056	35.91		
1	ส่วนเครื่องจักรกล สขบ.11	31,662,000.00	31,662,000	31,662,000	0	31,662,000	31,662,000	0	100	100	0
2	โครงการชลประทานสมุทรปราการ	16,506,000.00	16,506,000	0	16,506,000	16,129,049	0	16,129,049	97.72	99.22	-1.5
3	โครงการส่งน้ำและบำรุงรักษาพระองค์ไชยานุชิต	55,687,200.00	47,092,013	1,000,000	46,092,013	38,993,192	1,000,000	37,993,192	82.8	84.02	-1.22
4	โครงการส่งน้ำและบำรุงรักษาชลหารพิจิตร	56,082,500.00	51,780,260	18,633,452	33,146,808	40,019,577	13,738,320	26,281,257	77.29	96.47	-19.18
5	โครงการส่งน้ำและบำรุงรักษาพระพิมล	18,723,000.00	18,683,000	1,000,000	17,683,000	11,897,560	745,000	11,152,560	63.68	76.65	-12.97
6	โครงการส่งน้ำและบำรุงรักษารังสิตเหนือ	45,081,000.00	45,022,400	1,000,000	44,022,400	26,898,739	1,000,000	25,898,739	59.75	80.96	-21.21
7	โครงการชลประทานปทุมธานี	11,335,000.00	11,334,809	1,000,000	10,334,809	6,422,014	97,500	6,324,514	56.66	82.65	-25.99
8	โครงการส่งน้ำและบำรุงรักษาภาษีเจริญ	62,000,300.00	62,000,300	1,000,000	61,000,300	34,988,686	997,606	33,991,080	56.43	45.61	10.82
9	โครงการส่งน้ำและบำรุงรักษาพระยาบรรลือ	71,330,000.00	63,884,695	30,046,000	33,838,695	32,884,458	4,590,293	28,294,165	51.47	53.94	-2.47
10	ส่วนวิศวกรรมบริหาร สขบ.11	13,959,200.00	7,253,400	0	7,253,400	3,592,297	0	3,592,297	49.53	50.53	-1
11	โครงการส่งน้ำและบำรุงรักษารังสิตใต้	232,194,600.00	220,370,765	30,410,845	189,959,920	104,006,630	6,753,537	97,253,093	47.2	54.73	-7.53
12	โครงการส่งน้ำและบำรุงรักษาเจ้าเจ็ดบางยี่หน	41,107,900.00	36,701,353	779,853	35,921,500	16,400,492	0	16,400,492	44.69	64.18	-19.49
13	โครงการชลประทานสมุทรสาคร	196,510,500.00	126,922,541	9,267,742	117,654,799	36,483,749	1,500,000	34,983,749	28.74	31.66	-2.92
14	โครงการชลประทานนนทบุรี	217,401,800.00	155,664,979	136,887,189	18,777,790	11,977,483	997,189	10,980,294	7.69	8.34	-0.65
15	โครงการก่อสร้างชลประทานที่11	965,950,000.00	389,910,782	54,100,000	335,810,782	49,055,575	0	49,055,575	12.58	21.63	-9.05



- ได้รับการโอนจัดสรร 1,786,743,032 บาท
 - ผลเบิกจ่าย 469,297,302 บาท
 - คิดเป็นร้อยละ 26.26 %

แผนการเบิกจ่ายเดือน เมษายน 2564 Q3 กรม 65.00

Q3 สขป.11 49.00

คาดการณ์เบิกจ่าย สขป.11 ไตรมาส 3 ร้อยละ 49.00

คาดการณ์เบิกจ่าย ประจำเดือน เมษายน 64 ร้อยละ 36.31%

สรุปโครงการที่เบิกจ่ายได้ตามเป้า

- มี 5 โครงการที่ เบิกจ่ายได้ตามเป้าหมาย(65%)และอีก 2 โครงการที่ต่ำกว่าเป้าหมาย
- มี 6 โครงการที่ เบิกจ่ายได้ตามเป้าหมายเฉลี่ยสำนักฯ11(61%) และอีก 4 โครงการที่ต่ำกว่าเป้าหมาย

ลำดับที่	โครงการ	งบโอนจัดสรร			ผลเบิกจ่าย			เบิกจ่ายร้อยละ
		รวม	จ้างเหมา	ทำเอง	รวม	จ้างเหมา	ทำเอง	
#	รวมงบประมาณ (เฉพาะรายการหน้านี้)	825,985,734	750,393,977	75,591,758	409,441,896	344,725,996	64,715,899	49.57
1	โครงการชลประทานสมุทรสาคร	2,950,000	2,950,000	0	2,950,000	2,950,000	0	100
2	ส่วนเครื่องจักรกล สขบ.11	27,380,000	27,380,000	0	27,380,000	27,380,000	0	100
3	โครงการชลประทานปทุมธานี	605,000	605,000	0	605,000	605,000	0	100
4	โครงการส่งน้ำและบำรุงรักษาพระองค์ไชยานุชิต	6,188,082	6,188,082	0	6,188,082	6,188,082	0	100
5	โครงการส่งน้ำและบำรุงรักษาพระยาบรรลือ	9,387,578	9,387,578	0	9,387,578	9,387,578	0	100
6	โครงการส่งน้ำและบำรุงรักษาชลหารพิจิตร	3,090,000	3,090,000	0	3,090,000	3,090,000	0	100
7	โครงการส่งน้ำและบำรุงรักษาพระพิมล	2,973,143	574,803	2,398,340	2,973,143	574,803	2,398,340	100
8	สำนักงานชลประทานที่ 11	659,567	0	659,567	649,540	0	649,540	98.48
9	โครงการส่งน้ำและบำรุงรักษาเจ้าเจ็ดบางยี่หน	3,828,989	3,289,271	539,719	3,372,044	3,289,271	82,773	88.07
10	โครงการชลประทานนนทบุรี	4,668,762	0	4,668,762	3,782,026	0	3,782,026	81.01
11	โครงการก่อสร้างชลประทานที่11	659,888,647	597,868,537	62,020,109	316,778,471	260,831,059	55,947,411	48
12	โครงการส่งน้ำและบำรุงรักษารังสิตเหนือ	101,174,824	99,060,706	2,114,119	32,286,012	30,430,203	1,855,809	31.91
13	โครงการส่งน้ำและบำรุงรักษารังสิตใต้	3,191,142	0	3,191,142	0	0	0	0

สำนัก	จำนวนรายการ	งบประมาณเงินกันไว้เบิกเหลือมีปี พ.ศ.2563 (บาท)				หมายเหตุ
		งบประมาณ	ผลเบิกจ่าย	ร้อยละ	คงเหลือ	
สชป.11	40	825,985,734.00	409,441,896.00	49.57	416,543,838.00	แล้วเสร็จ 25 รายการ ยกเลิก 1 รายการ คงเหลือ 14 รายการ

ลำดับที่	โครงการ	รายการ	ผลการปฏิบัติงาน (%)	เงินกันเหลือมีปี	เบิกจ่ายเงินกัน (บาท)
1	โครงการส่งน้ำและบำรุงรักษารังสิตเหนือ	ปตร.กึ่งถาวร ในคลองเชื่อมต่อกับคลองเปรมประชากร ช่วงตั้งแต่คลองรังสิตฯ - สถานีสูบน้ำเปรมเหนือบางปะอิน จำนวน 3 แห่ง โครงการส่งน้ำและบำรุงรักษารังสิตเหนือ ขนาด 6*4 เมตร 1 ช่อง จำนวน 2 แห่ง ขนาด 6*4 เมตร 2 ช่อง จำนวน 1 แห่ง ตำบลบางพูน อำเภอเมืองปทุมธานี จังหวัดปทุมธานี	100	31,266,235.00	19,255,259.00
2	โครงการส่งน้ำและบำรุงรักษารังสิตใต้	ปตร.ปากคลอง 19 โครงการส่งน้ำและบำรุงรักษารังสิตใต้ ตำบลอนานิคมพลี อำเภอบางน้ำเปรี้ยว จังหวัดฉะเชิงเทรา	100	3,191,142.39	-
3	โครงการก่อสร้าง สชป.11	ประตูระบายน้ำคลองเจ๊กแพชร ขนาด 3.00 x 3.00 เมตร 1 ช่อง พร้อมเครื่องสูบน้ำ ขนาด 1.00 ลบ.ม./วินาที จำนวน 1 เครื่อง ตำบลท่าทราย อำเภอเมืองสมุทรสาคร จังหวัดสมุทรสาคร	99	3,880,389.21	3,342,098.00
4	โครงการก่อสร้าง สชป.11	แก้มลิงคลองเปรมประชากรพร้อมอาคารประกอบ เขตดุสิต กรุงเทพมหานคร	98	75,588,407.22	49,808,182.17
5	โครงการก่อสร้าง สชป.11	แก้มลิงคลองเปรมประชากรพร้อมอาคารประกอบ เขตดุสิต กรุงเทพมหานคร	98	2,989,900.00	2,091,951.00
6	โครงการก่อสร้าง สชป.11	ปรับปรุงพื้นที่บริเวณด้านทิศเหนือภายในกรมชลประทานปากเกร็ด ตำบลบางตลาด อำเภอปากเกร็ด จังหวัดนนทบุรี	97	16,583,128.60	13,510,806.85
7	โครงการก่อสร้าง สชป.11	ปรับปรุงอ่างหยกพร้อมอาคารประกอบ ระยะที่ 3 แขวงดุสิต กรุงเทพมหานคร	96	108,893,278.90	104,785,802.00
8	โครงการก่อสร้าง สชป.11	ปรับปรุงอ่างหยกพร้อมอาคารประกอบ ระยะที่ 3 แขวงดุสิต เขตดุสิต กรุงเทพมหานคร	96	3,196,050.00	2,618,420.45
9	โครงการก่อสร้าง สชป.11	สถานีสูบน้ำปลายคลองบางซ้อ ขนาดบาน 2.00x2.00 เมตร จำนวน 3 ช่อง พร้อมเครื่องสูบน้ำ 1.50 ลบ.ม./วินาที จำนวน 3 เครื่อง ตำบลบางตาเถร อำเภอสองพี่น้อง จังหวัดสุพรรณบุรี	88	15,925,784.25	8,774,350.72
10	โครงการชลประทานนนทบุรี	ตกแต่งภายในอาคารศูนย์การเรียนรู้เพื่อการบริหารจัดการน้ำ ตำบลบางตลาด อำเภอปากเกร็ด จังหวัดนนทบุรี	60	3,040,561.65	2,153,826.60
11	โครงการส่งน้ำและบำรุงรักษาเจ้าเจ็ด-บางยี่หน	ซ่อมแซมเสริมระบบ ระบายน้ำ บริเวณห้วยงานโครงการฯ โครงการส่งน้ำและบำรุงรักษาเจ้าเจ็ด-บางยี่หน ตำบลบ้านม้า อำเภอบางไทร จังหวัดพระนครศรีอยุธยา	47	540,704.75	82,77.40
12	โครงการส่งน้ำและบำรุงรักษารังสิตเหนือ	งานปรับปรุงประสิทธิภาพการกักเก็บน้ำในคลองเปรมประชากร พร้อมอาคารประกอบ ในเขตพื้นที่โครงการส่งน้ำและบำรุงรักษารังสิตเหนือ จังหวัดพระนครศรีอยุธยา	20.4	69,908,590.00	12,655,224.66
13	โครงการก่อสร้าง สชป.11	ปรับปรุงสถานีสูบน้ำและอาคารประกอบพร้อมชุดลอก บริเวณริมแม่น้ำเจ้าพระยา กรมชลประทานปากเกร็ด จังหวัดนนทบุรี	0	297,480,000.00	-
14	โครงการก่อสร้าง สชป.11	ปรับปรุงสถานีสูบน้ำและอาคารประกอบพร้อมชุดลอก บริเวณริมแม่น้ำเจ้าพระยา กรมชลประทานปากเกร็ด จังหวัดนนทบุรี (ค่าควบคุมงาน)	0	2,520,000.00	-



สำนัก/กอง	จำนวนรายการ	เงินกันที่ถูกพับไป (ล้านบาท)
รวมทั้งสิ้น	4	109.9837
สชป. 11	4	109.9837

งบประมาณเงินกันไว้เบิกเหลือในปีที่ถูกพับ 2555-2562

โครงการ	หน่วยงาน	เงินกันที่ถูกพับไป (ล้านบาท)	ผลปฏิบัติงาน	หมายเหตุ
งานจ้างก่อสร้างปรับปรุงเสริมคันคลองหกวา ตำบลพีชอุดม อำเภอลำลูกกา จังหวัดปทุมธานี	คบ.รังสิตใต้	33,278,650.20	54.26 %	ปัจจุบันดำเนินการแก้ไข รายงานประจำงวด
งานจ้างก่อสร้างปรับปรุงเสริมคันคลองรังสิต ตำบลบึงน้ำรักษ์ อำเภोधัญบุรี จังหวัดปทุมธานี	คบ.รังสิตใต้	22,110,038.16	52.75 %	ปัจจุบันดำเนินการแก้ไข รายงานประจำงวด
งานประตุน้ำและสถานีสูบน้ำกลางคลองหกวาสายล่าง ระหว่างคลอง 7-8 ตำบลลำลูกกา อำเภอลำลูกกา จังหวัดปทุมธานี	คบ.รังสิตใต้	42,730,620.67	95.00 %	ปัจจุบันดำเนินการแก้ไข รายงานประจำงวด
งานปรับปรุงพื้นที่บริเวณริมแม่น้ำเจ้าพระยา กรมชลประทานปากเกร็ด จังหวัดนนทบุรี งานปรับปรุงและขยายอาคารโรงจอดเรือ	ก่อสร้าง 11	11,659,013.33	100.0 %	เอกสารดำเนินการส่งไปที่สำนักงบประมาณแล้ว

รายละเอียดการใช้จ่ายงบประมาณเงินกันเหลือมปี/กันขยาย พ.ศ. 2562 ประจำปีงบประมาณ 2564

[ข้อมูล ณ วันที่ 26 เม.ย. 2564]

สำนักงานชลประทานที่ 11

ลำดับที่	โครงการ	รายการ	ผลการปฏิบัติงาน (%)	งบประมาณ (บาท)					รายงานความก้าวหน้า และปัญหา/อุปสรรค	จำนวนคงเหลือ(บาท)	หมายเหตุ		
				งบเงินกันคงเหลือยกยมา (30ก.ย.62)	เบิกจ่ายเงินกัน (บาท)	ร้อยละ	ยอดเงินกันคงเหลือ	วิธีดำเนินงาน				อยู่ระหว่างเบิกจ่าย	เบิกจ่ายไม่ทันตามกำหนด
												ตัน	(30 กันยายน 2563)
1	โครงการส่งน้ำและบำรุงรักษารังสิตใต้	งานจ้างก่อสร้างปรับปรุงเสริมคันคลองทกวา ตำบลพิชอุดม อำเภอลำลูกกา จังหวัดปทุมธานี	45.70	45,813,961.83	12,535,311.63	27.36	33,278,650.20	งานดำเนินการเอง	-	33,278,650.20	-ได้รับเงินงบประมาณโอนจัดสรรตามสัญญา เป็นจำนวนเงิน 53,898,778.62 บาท -งบประมาณที่ขอใช้ จำนวนเงิน 29,242,846.21 บาท -เบิกจ่ายเงินงบประมาณไปแล้ว 12,535,311.63 บาท -เงินงบประมาณที่ถูกพับไปตามบทบัญญัติแห่งพระราชบัญญัติวิธีการงบประมาณ พ.ศ.2561 เป็นจำนวนเงิน 33,278,650.20 บาท -ส่งเอกสารเพื่ออุทธรณ์เงินงบประมาณ เป็นจำนวนเงิน 16,854,287.22 บาท เพื่อดำเนินการก่อสร้าง ตามพื้นที่ที่สามารถก่อสร้างได้ โดยไม่มีผลกระทบต่อวัตถุประสงค์เดิม -ส่งเอกสารประกอบการพิจารณาเสนอขอรับการสนับสนุนเพื่อพิจารณาแหล่งงบประมาณมาดำเนินการ ดังนี้ 1.หนังสือการตรวจสอบข้อเท็จจริง กรณีที่ไม่สามารถเบิกจ่ายให้แล้วเสร็จภายใน 30 กย.63 2.สำเนาเอกสารสัญญา 3.ตารางเปรียบเทียบปริมาณงาน (BOQ)ระหว่างปริมาณงานที่เบิกจ่ายแล้วกับที่ยังไม่ได้เบิกจ่าย 4.สำเนาใบแจ้งหนี้ 5.สถานภาพการได้รับงบประมาณและการใช้จ่ายงบประมาณ -ส่งเอกสารเข้ากรม ฯ วันที่ 15 มกราคม 2564 -ดำเนินการแก้ไขเอกสารปรับลดค่าปรับ และประกอบงวดงาน ให้แล้วเสร็จภายใน กพ.64 -ดำเนินการงานก่อสร้างแล้วเสร็จ มี.ค.64		

รายละเอียดการใช้จ่ายงบประมาณเงินกู้ยืมปี/กันขยาย พ.ศ. 2562 ประจำปีงบประมาณ 2564

[ข้อมูล ณ วันที่ 26 เม.ย. 2564]

สำนักงานชลประทานที่ 11

ลำดับที่	โครงการ	รายการ	ผลการปฏิบัติงาน (%)	งบประมาณ (บาท)					รายงานความก้าวหน้า และปัญหา/อุปสรรค	จำนวนคงเหลือ(บาท)		หมายเหตุ
				งบเงินกู้ยืม/งบเงินอุดหนุน (30ก.ย.62)	เบิกจ่ายเงินกู้ยืม (บาท)	ร้อยละ	ยอดเงินคงเหลือ	วิธีดำเนินงาน		อยู่ระหว่างเบิกจ่าย	เบิกจ่ายไม่ทันตามกำหนด	
										พัน	(30 กันยายน 2563)	
2	โครงการส่งน้ำและบำรุงรักษารังสิตใต้	งานจ้างก่อสร้างปรับปรุงเสริมคันคลองรังสิต ตำบลบึงนาราง อำเภอสว่างวีรจักร จังหวัดพิจิตร	54.18	22,110,038.16	-	0	22,110,038.16	งานดำเนินการเอง	- ตามสัญญาเลขที่ กจ.33/2562 (สพด.) ลงวันที่ 29 มีนาคม 2562 ครบกำหนดอายุสัญญา 18 กุมภาพันธ์ 2563 รวมอายุสัญญา 300 วัน ขอรายงานความก้าวหน้าของงานก่อสร้าง เป็นผลงานครั้งที่ 18 ระหว่างวันที่ 16 กันยายน 63 ถึง 15 ตุลาคม 63 -ผลงานสะสม 52.75%	-	22,110,038.16	-ได้รับงบประมาณโอนจัดสรรตามสัญญา เป็นจำนวนเงิน 53,084,131.78 บาท -เบิกจ่ายเงินงบประมาณไปแล้ว รวมทั้งสิ้น 27,072,322.17 บาท (เบิกจ่ายถึงงวดงานที่ 9) -Advanced 15% เป็นจำนวนเงิน 7,962,619.77 บาท ยังไม่มีการหักจ่าย -เงินงบประมาณที่ถูกพับไปตามบทบัญญัติวิธีการงบประมาณ พ.ศ.2561 เป็นจำนวนเงิน 22,110,038.16 บาท -ส่งบันทึกเพื่ออุทธรณ์เงินงบประมาณเป็นจำนวนเงิน 22,110,038.16 บาท -ส่งเอกสารประกอบการพิจารณาเสนอขอรับการสนับสนุนเพื่อพิจารณาแหล่งงบประมาณมาดำเนินการ ดังนี้ 1.หนังสือการตรวจสอบข้อเท็จจริง กรณีที่ไม่สามารถเบิกจ่ายให้แล้วเสร็จภายใน 30 กย.63 2.สำเนาเอกสารสัญญา 3.ตารางเปรียบเทียบปริมาณงาน (BOC)ระหว่างปริมาณงานที่เบิกจ่ายแล้วกับที่ยังไม่ได้เบิกจ่าย 4.สำเนาใบแจ้งหนี้ 5.สถานภาพการได้รับงบประมาณและการใช้จ่ายงบประมาณ -ส่งเอกสารเข้ากรม ฯ วันที่ 15 มกราคม 2564 -ดำเนินการแก้ไขเอกสารปรับลดงตค่าปรับ และประกอบงวดงาน ให้แล้วเสร็จภายใน กพ.64 -ดำเนินการงานก่อสร้างแล้วเสร็จ มี.ค.64

รายละเอียดการใช้จ่ายงบประมาณเงินกู้ยืมปี/กันขยาย พ.ศ. 2562 ประจำปีงบประมาณ 2564

[ข้อมูล ณ วันที่ 26 เม.ย. 2564]

สำนักงานชลประทานที่ 11

ลำดับที่	โครงการ	รายการ	ผลการปฏิบัติงาน (%)	งบประมาณ (บาท)					รายงานความก้าวหน้า และปัญหา/อุปสรรค	จำนวนคงเหลือ(บาท)		หมายเหตุ
				งบเงินกู้ยืมคงเหลือยกมา (30ก.ย.62)	เบิกจ่ายเงินกัน	ร้อยละ	ยอดเงินกันคงเหลือ	วิธีดำเนินงาน		อยู่ระหว่างเบิกจ่าย	เบิกจ่ายไม่ทันตามกำหนด (30 กันยายน 2563)	
3	โครงการส่งน้ำและบำรุงรักษารังสิตใต้	งานประตุน้ำและสถานีสูบน้ำกลางคลองทกวาสายล่าง ระหว่างคลอง 7-8 ตำบลลำลูกกา อำเภอลำลูกกา จังหวัดปทุมธานี	65.00	50,405,272.00	7,674,651.33	15.23	42,730,620.67	งานดำเนินการเอง	-ตามสัญญาเลขที่ กจ.32/2562(สพด.) ลงวันที่ 29 มีนาคม 2562 ครอบคลุมอายุสัญญา 18 กุมภาพันธ์ 2563 รวมอายุสัญญา 300 วัน ขอรายงานความก้าวหน้าของงานก่อสร้าง เป็นผลงานครั้งที่ 18 ระหว่างวันที่ 16 กันยายน 63 ถึง 15 ตุลาคม 63 -ผลงานสะสม 36.26%	-	42,730,620.67	ได้รับเงินโอนจัดสรรตามสัญญา เป็นจำนวนเงิน 59,300,320.00 บาท -Advanced 15% เป็นจำนวนเงิน 8,895,048.00 บาท ผู้รับจ้างได้ส่งงาน ครั้งที่ 1 (งวดที่ 1 ถึง 9) เป็นจำนวนเงิน 7,674,651.33 บาท -เงินงบประมาณที่ถูกพับไปตามบทบัญญัติแห่งพระราชบัญญัติวิธีการงบประมาณ พ.ศ.2561 เป็นจำนวนเงิน 42,730,620.67 บาท -ส่งเอกสารเพื่ออุทธรณ์เงินงบประมาณ เป็นจำนวนเงิน 42,730,620.67 บาท เพื่อนำมาดำเนินการก่อสร้างให้แล้วเสร็จตามสัญญา ส่งเอกสารประกอบการพิจารณาเสนอขอรับการสนับสนุนเพื่อพิจารณาแหล่งงบประมาณมาดำเนินการดังนี้ 1.หนังสือการตรวจสอบข้อเท็จจริง กรณีที่ไม่สามารถเบิกจ่ายให้แล้วเสร็จภายใน 30 กย.63 2.สำเนาเอกสารสัญญา 3.ตารางเปรียบเทียบปริมาณงาน (BOQ)ระหว่างปริมาณงานที่เบิกจ่ายแล้วกับที่ยังไม่ได้เบิกจ่าย 4.สำเนาใบแจ้งหนี้ 5.สถานภาพการได้รับงบประมาณและการใช้จ่ายงบประมาณ ส่งเอกสารเข้ากรม ฯ วันที่ 15 มกราคม 2564 -ดำเนินการแก้ไขเอกสารปรับลดค่าปรับ และประกอบงวดงาน ให้แล้วเสร็จภายใน กพ.64 -ดำเนินการงานก่อสร้างแล้วเสร็จ มี.ค.64

รายการจัดซื้อจัดจ้าง ประจำปีงบประมาณ พ.ศ.2564 (งานที่ยังไม่ได้ก่อหนี้ผูกพัน)

[ข้อมูล ณ วันที่ 26 เม.ย. 2564]

ลำดับ ที่	รายการ	วงเงินงบประมาณ (ล้านบาท)	แผน/ผล (วันที่)	อนุมัติแผนจัดซื้อจัด จ้าง	ประกาศ TOR	ประกาศในระบบ e-GP	ประกาศจัดซื้อจัดจ้าง	เปิดซอง	อนุมัติรับราคา	ลงนามในสัญญา	หมายเหตุ	โครงการ
1	ปรับปรุงสะพานข้ามคลองข้าง คันกัน น้ำสายบางขนาก-ท่าไ งม.6+200	5.50	แผน	21 ก.ย.63	19 ก.พ. 64	25 ก.พ.64	25 ก.พ.64	12 มี.ค.64	24 มี.ค.64	31 มี.ค. 64	-16 ก.พ.64 ยกเลิกประกวดราคา (ตรวจสอบภายในทั้ง ประกาศเงื่อนไขไม่ ถูกต้อง)	คบ.พระองค์ไชยานุชิต
			แผนที่คาดว่าจะ เป็น	21 ก.ย.63	19 ก.พ.64	25 ก.พ.64	25 ก.พ.64	18 มี.ค.64	31 มี.ค.64	-	-17 ก.พ.64 ลงในระบบใหม่ -22 ก.พ.64 ประกาศ TOR -25 ก.พ.64 ครบกำหนด วิจารณ์ 3 วัน -1 มี.ค.64 ประกาศจัดซื้อจัดจ้าง -18 มี.ค.64 เปิดซอง -19 มี.ค.64 ประกาศผู้ชนะ -30 มี.ค. 64 ครบกำหนดอุทธรณ์ 7 วัน	
			ผล	21 ก.ย.63	22 ก.พ.64	25 ก.พ.64	1 มี.ค.64	18 มี.ค.64	-	-	-บันทึกเลขที่ สรป 11.13/524/2564 ลง วันที่ 31 มี.ค. 64 เรื่องการยกเลิกประกาศ ประกวดราคาจ้างก่อสร้างปรับปรุงสะพาน ข้ามคลองข้างคันกันน้ำสายบางขนาก-ท่า ไงม.6+200 กว้าง 8 ม. ยาว 20. ม. ด้วยวิธีประกวดราคาอิเล็กทรอนิกส์ (e- bidding)	

ส่วนวิศวกรรม สำนักงานชลประทานที่ ๑๑
ผลการดำเนินงาน ปีงบประมาณ ๒๕๖๔

29 เมษายน 2564

ฝ่าย	งานตามแผน (งาน)	แล้วเสร็จ (งาน)	คิดเป็น ร้อย ละ (%)	งานนอกแผน (งาน)	แล้วเสร็จ (งาน)	คิดเป็น ร้อยละ (%)	งานนโยบาย	แล้วเสร็จ (งาน)	คิดเป็น ร้อยละ (%)	รวม งาน ทั้งหมด (งาน)	แล้วเสร็จ (งาน)	คิดเป็น ร้อยละ (%)
ฝ่ายพิจารณาโครงการ	58	23	39.66	-	-	-	-	-	-	58	23	39.66
ฝ่ายสำรวจภูมิประเทศ	28	23	82.14	-	-	-	-	-	-	28	23	82.14
ฝ่ายปฐพีและธรณีวิทยา	9	7	77.78	-	-	-	-	-	-	9	7	77.78
ฝ่ายออกแบบ	24	12	50.00	-	-	-	-	-	-	24	12	50.00
ฝ่ายตรวจสอบและวิเคราะห์ฯ	-	-	-	398	396	99.50	-	-	-	398	396	99.50
รวม	119	65	54.62	398	396	99.50	-	-	-	517	461	89.17

หมายเหตุ : ฝ่ายออกแบบอยู่ระหว่างดำเนินการ 80% = 1 งาน

50% = 2 งาน

ผลงานออกแบบ ปีงบประมาณ 2564

สรุปวันที่ 26 เม.ย 2564

ลำดับ	โครงการ/รายการ	แผนดำเนินการ	ผลงานที่ได้	ผลงานสะสมรวม
				100.00%
1	ปรับปรุง ประตูระบายน้ำกึ่งถาวรฝั่งสระแก้ว	100%	100%	4.17%
2	เขื่อนป้องกันน้ำท่วมคันคลองพระยาบรรลือ ความยาว 3 กม.	50%	50%	2.08%
3	ปรับปรุง ประตูระบายน้ำ สท.กลางคลองหลวงสายล่าง กม.37+552	50%	50%	2.08%
4	ประตูระบายน้ำคลองวาติยา	100%	100%	4.17%
5	ปรับปรุงช่องลัดท่าคา	80%	80%	3.33%
6	กำแพงป้องกันน้ำท่วมท้าย ประตูระบายน้ำและสถานีสูบน้ำโรงครามความยาว 1,120 เมตร	0%	0%	0.00%
7	ปรับปรุงอาคารบังคับน้ำคลองจตุรย์	100%	100%	4.17%
8	ปรับปรุง ท่อระบายน้ำคอนกรีต	0%	0%	0.00%
9	ประตูระบายน้ำพร้อมติดตั้งเครื่องสูบน้ำไฟฟ้าคลองวัดอินทาราม	100%	100%	4.17%
10	ปรับปรุงอาคารบังคับน้ำคลองหน้าตลาดสามพราน	100%	100%	4.17%
11	ปรับปรุงประตูระบายน้ำคลองปลายนา-บ้านโลก (ปากคลองโชน 19)	0%	0%	0.00%
12	ปรับปรุงถนนคันกันน้ำคลองพระองค์ไชยอนุชิต ความยาว 15 กิโลเมตร	100%	100%	4.17%
13	ปรับปรุงอาคารบังคับน้ำคลองหน้าวัดบางช้างเหนือ	100%	100%	4.17%
14	ปรับปรุงประตูระบายน้ำกึ่งถาวรคลองสอง	0%	0%	0.00%
15	ปรับปรุงประตูระบายน้ำกึ่งถาวรคลองสี่	0%	0%	0.00%
16	ปรับปรุง ประตูระบายน้ำปากคลองหนามแดง-บางพระ	0%	0%	0.00%
17	ปรับปรุงคลองสำโรง ความยาว 12.800 กม.	0%	0%	0.00%
18	ขุดลอกคลองพระยาบรรลือ ความยาว 42 กิโลเมตร	100%	100%	4.17%
19	ปรับปรุง ประตูระบายน้ำคลองเขตเมือง	0%	0%	0.00%
20	ปรับปรุงคันกันน้ำจากอาคารปลายคลองถึงคลองพระยาบรรลือ จำนวน 22 แห่ง	0%	0%	0.00%
21	ประตูระบายน้ำปากคลองพระอุดม	100%	100%	4.17%
22	ป้องกันกัดเซาะท้าย สท.สิงหนาท2 (กำแพงป้องกันคลื่น)	100%	100%	4.17%
23	ปรับปรุงสะพานคอนกรีตเสริมเหล็ก ปตท.พระพิมล โครงการส่งน้ำและบำรุงรักษาพระพิมล	100%	100%	4.17%
24	สะพานข้ามคลอง 33	100%	100%	4.17%
รวมผลงานสะสมทั้งสิ้น				57.50%



รายงานสภาพเครื่องสูบน้ำ ประจำเดือนมีนาคม พ.ศ. 2564

ส่วนเครื่องจักรกล สำนักงานชลประทานที่ 11

ข้อมูล ณ วันที่ 28 เมษายน 2564

ที่	โครงการฯ	เครื่องสูบน้ำถาวร					เครื่องสูบน้ำกึ่งถาวร (สขป.11)					สรุปแต่ละโครงการฯ				
		จำนวนสถานี	จำนวนเครื่อง	ใช้งานได้	ชำรุด	รื้อถอน	จำนวนสถานี	จำนวนเครื่อง	ใช้งานได้	ชำรุด	รื้อถอน	จำนวนสถานี	จำนวนเครื่อง	ใช้งานได้	ชำรุด	รื้อถอน
1	ปทุมธานี	20	50	47	3	0	0	0	0	0	0	20	50	47	3	0
2	นนทบุรี	38	88	87	1	0	3	5	0	0	5	41	93	87	1	5
3	สมุทรปราการ	0	0	0	0	0	0	0	0	0	0	0	0	0	0	0
4	สมุทรสาคร	7	23	21	2	0	0	0	0	0	0	7	23	21	2	0
5	รังสิตเหนือ	3	12	4	8	0	0	0	0	0	0	3	12	4	8	0
6	รังสิตใต้	7	38	28	5	5	5	59	59	0	0	12	97	87	5	5
7	พระองค์ไชยานุชิต	24	75	73	2	0	6	22	18	0	4	30	97	91	2	4
8	ชลหารพิจิตร	11	123	118	5	0	0	0	0	0	0	11	123	118	5	0
9	เจ้าเจ็ด-บางยี่หน	5	18	10	8	0	0	0	0	0	0	5	18	10	8	0
10	พระยาบรรลือ	7	25	25	0	0	2	6	5	0	1	9	31	30	0	1
11	พระพิมล	14	73	73	0	0	4	18	4	0	14	18	91	77	0	14
12	เกษิเจริญ	31	83	69	8	6	6	19	9	2	8	37	102	78	10	14
รวมทุกโครงการฯ		167	608	555	42	11	26	129	95	2	32	193	737	650	44	43

หมายเหตุ : เครื่องสูบน้ำ ใช้งานได้ 88.20% ชำรุด 5.97% รื้อถอน 5.83%



โครงการชลประทานปทุมธานี สำนักงานชลประทานที่ 11

ข้อมูล ณ วันที่ 28 เมษายน 2564

ลำดับ	รายการ	ขนาด (ลบ.ม./วินาที)	เครื่องที่ ชำรุด	หมายเลขครุภัณฑ์ (เครื่อง)		สาเหตุชำรุด	หมายเหตุ
				มี	ไม่มี		
	สถานีสูบน้ำถาวร						
1	สน.ปตร.คลองบ้านพร้าว	3	2	1	-	ผู้ควบคุมชำรุด	
2	สน.ปตร.คลองคันเหนือ	1	1	1	-	ผู้ควบคุมชำรุด	
			2	1	-	ผู้ควบคุมชำรุด	
	รวม 3 เครื่อง			3	0		



โครงการชลประทานนนทบุรี สำนักงานชลประทานที่ 11

ข้อมูล ณ วันที่ 28 เมษายน 2564

ลำดับ	รายการ	ขนาด (ลบ.ม./วินาที)	เครื่องที่ ชำรุด	หมายเลขครุภัณฑ์ (เครื่อง)		สาเหตุชำรุด	หมายเหตุ
				มี	ไม่มี		
	สถานีสูบน้ำถาวร						
1	สน.ปตร.คลองบางภูมิ	0.5	1	1	-	ขดลวดใหม่	โครงการของบประมาณเพิ่มเติม 2564
	รวม 1 เครื่อง			1	0		



โครงการชลประทานสมุทรสาคร สำนักงานชลประทานที่ 11

ข้อมูล ณ วันที่ 28 เมษายน 2564

ลำดับ	รายการ	ขนาด (ลบ.ม./วินาที)	เครื่องที่ ชำรุด	หมายเลขครุภัณฑ์ (เครื่อง)		สาเหตุชำรุด	หมายเหตุ
				มี	ไม่มี		
	สถานีสูบน้ำถาวร						
1	สน.ปตร.คลองมหาชัย (แก้มลิง)	3	1	1	-	เครื่องสูบน้ำชำรุด	โครงการของบประมาณเพิ่มเติม 2564
			4	1	-	เครื่องสูบน้ำชำรุด	อยู่ระหว่างซ่อมแซมแผนงบปี 2564
	รวม 2 เครื่อง			2	0		



โครงการส่งน้ำและบำรุงรักษารังสิตเหนือ สำนักงานชลประทานที่ 11

ข้อมูล ณ วันที่ 28 เมษายน 2564

ลำดับ	รายการ	ขนาด (ลบ.ม./วินาที)	เครื่องที่ ชำรุด	หมายเลขครุภัณฑ์ (เครื่อง)		สาเหตุชำรุด	หมายเหตุ
				มี	ไม่มี		
	สถานีสูบน้ำถาวร						
1	สน.ปตร.เปรมเหนือบางปะอิน	3	1	1	-	หม้อแปลง ขนาด 250 KVA ชำรุด	
			2	1		หม้อแปลง ขนาด 250 KVA ชำรุด	
			3	1		หม้อแปลง ขนาด 250 KVA ชำรุด	
			4	1		ขดลวดมอเตอร์ร้อนเกินกว่าปกติ	โครงการของบประมาณเพิ่มเติม 2564
			5	1		ขดลวดมอเตอร์ร้อนเกินกว่าปกติ	โครงการของบประมาณเพิ่มเติม 2564
			6	1	-	หม้อแปลง ขนาด 250 KVA ชำรุด	โครงการของบประมาณเพิ่มเติม 2564
			7	1	-	ขดลวดมอเตอร์ร้อนเกินกว่าปกติ	โครงการของบประมาณเพิ่มเติม 2564
			8	1	-	ขดลวดมอเตอร์ร้อนเกินกว่าปกติ	โครงการของบประมาณเพิ่มเติม 2564
	รวม 8 เครื่อง			8	0		



โครงการส่งน้ำและบำรุงรักษารังสิตใต้ สำนักงานชลประทานที่ 11

ข้อมูล ณ วันที่ 28 เมษายน 2564

ลำดับ	รายการ	ขนาด (ลบ.ม./วินาที)	เครื่องที่ ชำรุด	หมายเลขครุภัณฑ์ (เครื่อง)		สาเหตุชำรุด	หมายเหตุ
				มี	ไม่มี		
1	สถานีสูบน้ำถาวร สน.ปตร.คลองหกวา	3	3	1	-	ตู้ควบคุมขัดข้อง	กำลังดำเนินการซ่อม ปี 2564
			4	1	-	ตู้ควบคุมขัดข้อง	กำลังดำเนินการซ่อม ปี 2564
			5	1	-	มอเตอร์ลงกราวด์	กำลังดำเนินการซ่อม ปี 2564
			6	1	-	มอเตอร์ลงกราวด์	กำลังดำเนินการซ่อม ปี 2564
			11	1	-	มอเตอร์ลงกราวด์	กำลังดำเนินการซ่อม ปี 2564
	รวม 5 เครื่อง			5	0		



โครงการส่งน้ำและบำรุงรักษาพระองค์ไชยานุชิต

สำนักงานชลประทานที่ 11

ข้อมูล ณ วันที่ 28 เมษายน 2564

ลำดับ	รายการ	ขนาด (ลบ.ม./วินาที)	เครื่องที่ ชำรุด	หมายเลขครุภัณฑ์ (เครื่อง)		สาเหตุชำรุด	หมายเหตุ
				มี	ไม่มี		
1	สถานีสูบน้ำถาวร						
	สน.นางหงษ์	3	2	-	1		
			4	-	1	ท่อ Column Pipe ขาด	
	รวม 2 เครื่อง			0	2		



โครงการส่งน้ำและบำรุงรักษาชลหารพิจิตร สำนักงานชลประทานที่ 11

ข้อมูล ณ วันที่ 28 เมษายน 2564

ลำดับ	รายการ	ขนาด (ลบ.ม./วินาที)	เครื่องที่ ชำรุด	หมายเลขครุภัณฑ์ (เครื่อง)		สาเหตุชำรุด	หมายเหตุ
				มี	ไม่มี		
	สถานีสูบน้ำถาวร						
1	สน.ประเวศน์บุรีรัมย์	3	16	-	1	ผู้ควบคุม ACB เสีย	โครงการของงบประมาณเพิ่มเติม 2564
			17	-	1	ผู้ควบคุม ACB เสีย	โครงการของงบประมาณเพิ่มเติม 2564
			18	-	1	ผู้ควบคุม ACB เสีย	โครงการของงบประมาณเพิ่มเติม 2564
			19	-	1	ผู้ควบคุม ACB เสีย	โครงการของงบประมาณเพิ่มเติม 2564
			20	-	1	ผู้ควบคุม ACB เสีย	โครงการของงบประมาณเพิ่มเติม 2564
	รวม 5 เครื่อง			0	5		



โครงการส่งน้ำและบำรุงรักษาเจ้าเจ็ด-บางยี่หน

สำนักงานชลประทานที่ 11

ข้อมูล ณ วันที่ 28 เมษายน 2564

ลำดับ	รายการ	ขนาด (ลบ.ม./วินาที)	เครื่องที่ ชำรุด	หมายเลขครุภัณฑ์ (เครื่อง)		สาเหตุชำรุด	หมายเหตุ
				มี	ไม่มี		
1	สถานีสูบน้ำถาวร สน.บางยี่หน	3	3	1	-	สูบน้ำได้ 1 ชม. Overload	โครงการของงบประมาณเพิ่มเติม 2564
			5	1	-	สูบน้ำได้ 2 ชม. Overload	โครงการของงบประมาณเพิ่มเติม 2564
			7	1	-	สูบน้ำได้ 2 ชม. Overload	โครงการของงบประมาณเพิ่มเติม 2564
			8	1	-	สูบน้ำได้ 40 นาที Overload	โครงการของงบประมาณเพิ่มเติม 2564
2	สน.ปลายคลองสาตี	3	1	1	-	Overload	โครงการของงบประมาณเพิ่มเติม 2564
			2	1	-	มีเสียงดัง น้ำขึ้นน้อย	โครงการของงบประมาณเพิ่มเติม 2564
			3	1	-	Bearing Temp	โครงการของงบประมาณเพิ่มเติม 2564
			4	1	-	Eart Fault	โครงการของงบประมาณเพิ่มเติม 2564
รวม 8 เครื่อง				8	0		



โครงการส่งน้ำและบำรุงรักษาภาษีเจริญ สำนักงานชลประทานที่ 11

ข้อมูล ณ วันที่ 28 เมษายน 2564

ลำดับ	รายการ	ขนาด (ลบ.ม./วินาที)	เครื่องที่ ชำรุด	หมายเลขครุภัณฑ์ (เครื่อง)		สาเหตุชำรุด	หมายเหตุ
				มี	ไม่มี		
	สถานีสูบน้ำถาวร						
1	สน.ปตร.โรงคราม	1	1	1	-	เครื่องสูบน้ำชำรุด	ส่วนเครื่องจักรกลของงบประมาณเพิ่มเติม 2564
			2	1	-	เครื่องสูบน้ำชำรุด	ส่วนเครื่องจักรกลของงบประมาณเพิ่มเติม 2564
2	สน.ปตร.บางกระทึก	1	1	1	-	เครื่องสูบน้ำชำรุด/ตู้ควบคุมไฟฟ้าชำรุด	ส่วนเครื่องจักรกลของงบประมาณเพิ่มเติม 2564
3	สน.ปตร.บางยาง	1	2	1	-	เครื่องสูบน้ำชำรุด	ส่วนเครื่องจักรกลของงบประมาณเพิ่มเติม 2564
4	สน.ปตร.ท่าพูด	1	3	1	-	ตู้ควบคุมไฟฟ้าชำรุด	ส่วนเครื่องจักรกลของงบประมาณเพิ่มเติม 2564
			4	1	-	เครื่องสูบน้ำชำรุด	ส่วนเครื่องจักรกลของงบประมาณเพิ่มเติม 2564
5	สน.ปตร.คลองตันเจริญสุข	1	2	-	1	เครื่องสูบน้ำชำรุด	
6	สน.ปตร.ไทรหลักบน	1	1	-	1	ตู้ควบคุมชำรุด	
	สถานีสูบน้ำกึ่งถาวร						
6	สน.ปตร.คลองบางกระทึก	3	1	1	-	เครื่องสูบน้ำชำรุด	ส่วนเครื่องจักรกลของงบประมาณเพิ่มเติม 2564
7	สน.ปตร.อ้อมใหญ่	3	1	1	-	เครื่องสูบน้ำชำรุด	ส่วนเครื่องจักรกลของงบประมาณเพิ่มเติม 2564
	รวม 10 เครื่อง			8	2		



สรุปเครื่องสูบน้ำที่รอดอนแล้ว

ข้อมูล ณ วันที่ 28 เมษายน 2564

ลำดับ	รายการ	ขนาด (ลบ.ม./วินาที)	จำนวน (เครื่อง)	หมายเหตุ
โครงการชลประทานนนทบุรี				
เครื่องสูบน้ำกึ่งถาวร				
1	สน.ปตร.คลองบางตลาด	3	2	รอดอนเก็บที่โครงการ
2	สน.ปตร.คลองอ้อมนนท์	3	2	รอดอนเก็บที่โครงการ
3	ปตร.บางไผ่	3	1	รอดอนเก็บที่โครงการ
	รวม		5	
โครงการส่งน้ำและบำรุงรักษารังสิตใต้				
เครื่องสูบน้ำถาวร				
1	สน.สมบูรณ์	3	5	รอดอนสร้างสถานีใหม่
	รวม		5	
โครงการส่งน้ำและบำรุงรักษาพระองค์ไชยานุชิต				
เครื่องสูบน้ำกึ่งถาวร				
1	สน.ปากตะคลอง	3	4	รอดอนเก็บที่โครงการ
	รวม		4	
โครงการส่งน้ำและบำรุงรักษาพระยาบรรลือ				
เครื่องสูบน้ำกึ่งถาวร				
1	สน.คลองสระ	3	1	รอดอนเก็บที่โครงการ
	รวม		1	



สรุปเครื่องสูบน้ำที่รื้อถอนแล้ว (ต่อ)

ข้อมูล ณ วันที่ 28 เมษายน 2564

ลำดับ	รายการ	ขนาด (ลบ.ม./วินาที)	จำนวน (เครื่อง)	หมายเหตุ
โครงการส่งน้ำและบำรุงรักษาพระพิมล				
เครื่องสูบน้ำกึ่งถาวร				
1	สน.มหาสวัสดิ์	3	4	รื้อถอนเก็บที่โครงการ
2	สน.ปตร.คลองโยง	3	6	รื้อถอนเก็บที่โครงการ
3	สน.ปตร.พระพิมล	3	4	รื้อถอนเก็บที่โครงการ
รวม			14	
โครงการส่งน้ำและบำรุงรักษาภาษีเจริญ				
เครื่องสูบน้ำถาวร				
1	สน.ปตร.กระทู้มแบน	3	6	ก่อสร้างสถานีใหม่
เครื่องสูบน้ำกึ่งถาวร				
2	สน.ปตร.กระทู้มแบน	3	8	ก่อสร้างสถานีใหม่
รวม			14	
รวมทั้งสิ้น			43	



สรุปลักษณะกำลังเครื่องจักร เครื่องมือ เพื่อเตรียมความพร้อมสถานการณ์ ต่างๆ
ในภาพรวมของสำนักงานชลประทานที่ 11

ข้อมูล ณ วันที่ 26 เมษายน 2564

ที่	โครงการ	(1) รถแบคโฮ		(2) รถแบคโฮ		(3) โป๊ะเหล็ก		(4) รถ		(5) รถแทรก		(6) รถบรรทุก		(7) รถบรรทุก		(8) รถบรรทุก		(9) รถบรรทุก		(10) รถบรรทุก		(11) รถดั๊กหน้า		(12) รถฟาร์ม		(13) เรือกำจัด		(14) เครื่อง		(15) เรือ		(16) เครื่องเชื่อม		(17) เครื่อง			
		รูด		รูด		สำหรับรถ		แทรลเลอร์		เคอร์ติง		ดิคเครน		เทท้าย		น้ำ		ขนาด		ขนาด		ชุดหลัง		แทรกเคอร์		วัชพืช		ผลักดัน		ตรวจ		ไฟฟ้า		สูบน้ำ			
		จำนวน		จำนวน		จำนวน		จำนวน		จำนวน		จำนวน		จำนวน		จำนวน		จำนวน		จำนวน		จำนวน		จำนวน		จำนวน		จำนวน		จำนวน		จำนวน		จำนวน			
		ใช้ได้	รอซ่อม	ใช้ได้	รอซ่อม	ใช้ได้	รอซ่อม	ใช้ได้	รอซ่อม	ใช้ได้	รอซ่อม	ใช้ได้	รอซ่อม	ใช้ได้	รอซ่อม	ใช้ได้	รอซ่อม	ใช้ได้	รอซ่อม	ใช้ได้	รอซ่อม	ใช้ได้	รอซ่อม	ใช้ได้	รอซ่อม	ใช้ได้	รอซ่อม	ใช้ได้	รอซ่อม	ใช้ได้	รอซ่อม	ใช้ได้	รอซ่อม				
1	ปทุมธานี											1							1							3	1										
2	นนทบุรี											1								1							2	3									
3	สมุทรปราการ																																				
4	สมุทรสาคร											1							1		1				1						1						
5	รังสิตเหนือ													2	1	1		1		2		1		1		3	4										
6	รังสิตใต้											1		3						4		1		1		3	3										
7	พระองค์ไชยานุชิต													1	1	1		1		1				1		3	2			4					1		
8	ชลหารพิจิตร	1				1						1		3			1		1		1		1	1	4				1								
9	เจ้าเจ็ด-บางยี่หน											1		1						3				1	5	1					1						
10	พระยาบวรลือ											1		2						3				1	2	3			1								
11	พระพิมล											1		2						2				2	2												
12	ภาษีเจริญ											1		1						3				2				6		2							
13	ก่อสร้าง สขป.๑๑													1						1																	
14	ส่วนเครื่องจักรกล	3		1								2		1					3		1		2														
	รวม	4	0	1	0	1	0	0	0	0	0	11	0	17	0	6	2	2	1	24	0	5	0	5	3	29	19	6	0	9	0	1	0	1	0		
	รวมทั้งสิ้น	4		1		1		0		0		11		17		8		3		24		5		8		48		6		9		1		1			



เรือเก็บวัชพืชน้ำขนาดเล็ก(รุ่นแรก) เรือนวัตกรรมกำจัดวัชพืชน้ำขนาดเล็ก(รุ่นใหม่)
และ เรือนวัตกรรมที่ขอเพิ่มเติม ปีงบประมาณ 2564

ที่	โครงการ	รุ่นแรก			รุ่นใหม่			ขอเพิ่ม	หมายเหตุ
		จำนวน (ลำ)	พร้อมใช้งาน (ลำ)	รอซ่อม (ลำ)	จำนวน (ลำ)	พร้อมใช้งาน (ลำ)	รอซ่อม (ลำ)	ปี 2564 (ลำ)	
1	โครงการชลประทานปทุมธานี	2	1	1	2*	2	-	2	*โควต้าพิเศษ สคก.
2	โครงการชลประทานนนทบุรี	3	-	3	2	2	-	2	รับเพิ่มเติม เม.ย.64/ 2 ลำ
3	โครงการชลประทานสมุทรปราการ	-	-	-	-	-	-	2	
4	โครงการชลประทานสมุทรสาคร	-	-	-	-	-	-	2	
5	โครงการส่งน้ำและบำรุงรักษารังสิตเหนือ	4	-	4	3	3	-	3	
6	โครงการส่งน้ำและบำรุงรักษารังสิตใต้	3	-	3	3	3	-	4	
7	โครงการส่งน้ำและบำรุงรักษาพระองค์ไชยานุชิต	3	1	2	2	2	-	2	
8	โครงการส่งน้ำและบำรุงรักษาชลหารพิจิตร	2	2	-	2	2	-	2	
9	โครงการส่งน้ำและบำรุงรักษาเจ้าเจ็ด-บางยี่หน	2	1	1	4	4	-	2	รับเพิ่มเติม เม.ย.64/ 2 ลำ
10	โครงการส่งน้ำและบำรุงรักษาพระยาบรรลือ	3	-	3	2	2	-	3	
11	โครงการส่งน้ำและบำรุงรักษาพระพิมล	2	-	2	2	2	-	2	
12	โครงการส่งน้ำและบำรุงรักษาภาษีเจริญ	-	-	-	2	2	-	1	
13	ส่วนเครื่องจักรกล	-	-	-	-	-	-	5	
	รวม	24	5	19	24	24	-	32	

ข้อมูล ณ วันที่ 26 เมษายน 2564



รายชื่อโครงการที่แจ้งขอรับการจัดสรรเรือนวัตกรรมการกำจัดวัชพืชขนาดเล็กเพิ่มเติม
สำนักงานชลประทานที่ 11

ที่	ชื่อโครงการ	จำนวนเรือที่ได้รับจัดสรร ปีงบประมาณ 2562	ขอรับการจัดสรรเพิ่ม ปีงบประมาณ 2564	หมายเหตุ
1	โครงการชลประทานปทุมธานี	2*	2	*โควตาพิเศษ สคก.
2	โครงการชลประทานนนทบุรี	-	2	
3	โครงการชลประทานสมุทรปราการ	-	2	
4	โครงการชลประทานสมุทรสาคร	-	2	
5	โครงการส่งน้ำและบำรุงรักษารังสิตเหนือ	3	3	
6	โครงการส่งน้ำและบำรุงรักษารังสิตใต้	3	4	
7	โครงการส่งน้ำและบำรุงรักษาพระองค์ไชยานุชิต	2	2	
8	โครงการส่งน้ำและบำรุงรักษาชลหารพิจิตร	2	2	
9	โครงการส่งน้ำและบำรุงรักษาเจ้าเจ็ด-บางยี่หน	2	2	
10	โครงการส่งน้ำและบำรุงรักษาพระยาบวรลือ	2	3	
11	โครงการส่งน้ำและบำรุงรักษาพระพิมล	2	2	
12	โครงการส่งน้ำและบำรุงรักษาภาชีเจริญ	2	1	
13	ส่วนเครื่องจักรกล	-	5	
	รวม	20	32	



ผลการดำเนินงาน โดยรถขุดดินตะขบชนิดแขนยาว

ส่วนเครื่องจักรกล สำนักงานชลประทานที่ 11

ร่วมกับ

ฝ่ายช่างกล โครงการส่งน้ำและบำรุงรักษาชลหารพิจิตร

เข้าดำเนินการ

กำจัดวัชพืชและผักตบชวา ณ จุดตัดคลองสำโรงและคลองสุวรรณภูมิ บริเวณ กม.0+000 ต.บางปลา อ.บางพลี จ.สมุทรปราการ โดยมีวัตถุประสงค์เพื่อเป็นการ เป็นการเพิ่มประสิทธิภาพของการระบายน้ำ และการแก้ไขปัญหาคความเดือดร้อน เรื่องคุณภาพน้ำ น้ำเพื่อการเกษตร และอุปโภค-บริโภคให้กับประชาชนรวมปริมาณ วัชพืชและผักตบชวาที่ จัดเก็บได้ระหว่างวันที่ 5-20 เมษายน 2564 จำนวน 640 ตัน (ดำเนินการแล้วเสร็จ)

ภาพการดำเนินงาน

