เข้มแข็งจากภายใน
เชื่อมโยงประชาคมโลก

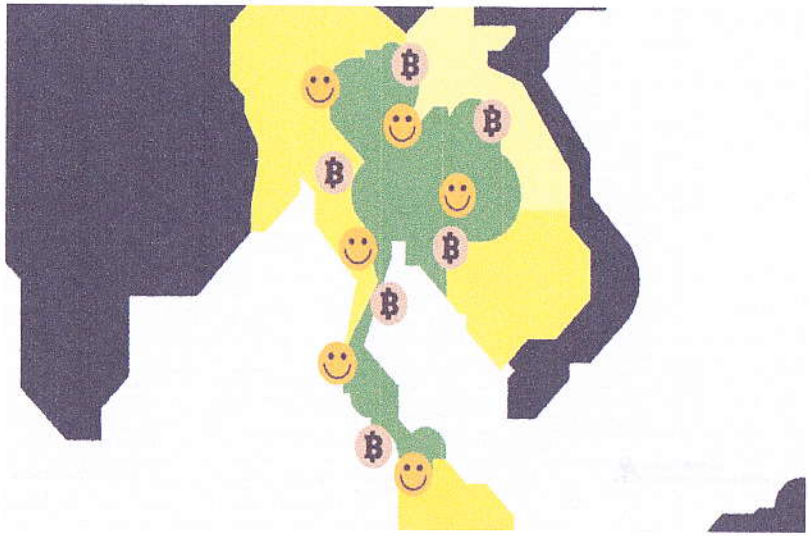

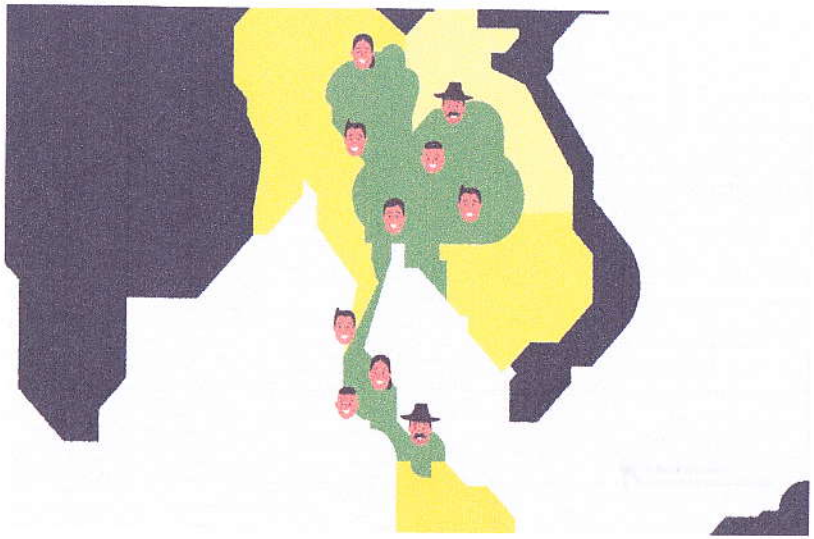

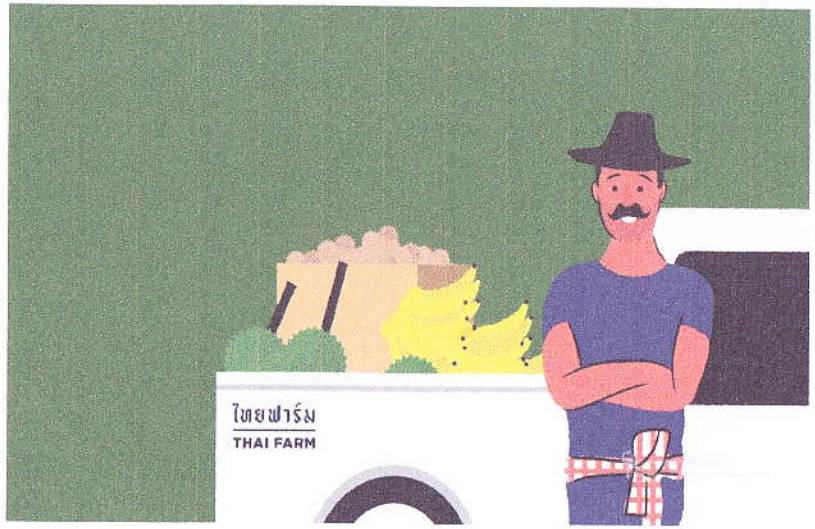

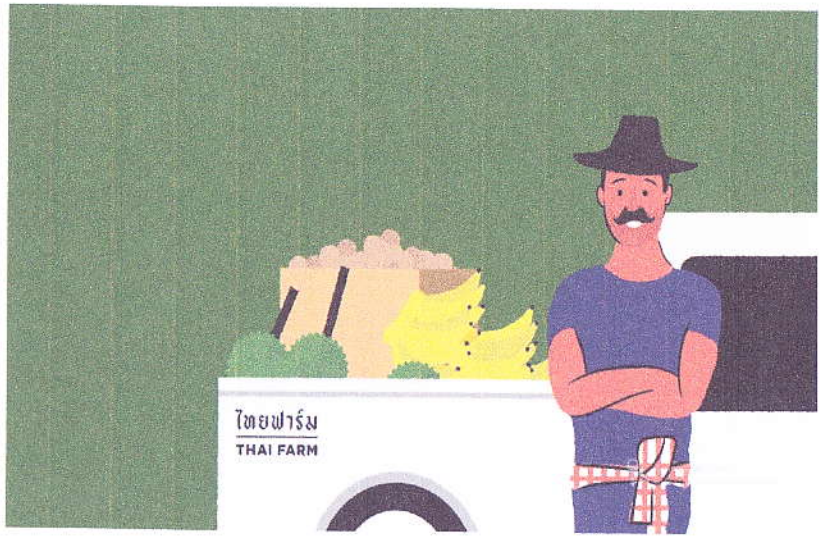
ไทยฟาร์ม
THAI FARM

2.0
เกษตรสมัยใหม่
การจัดสรรพื้นที่เพาะปลูก
เศรษฐกิจพอเพียง

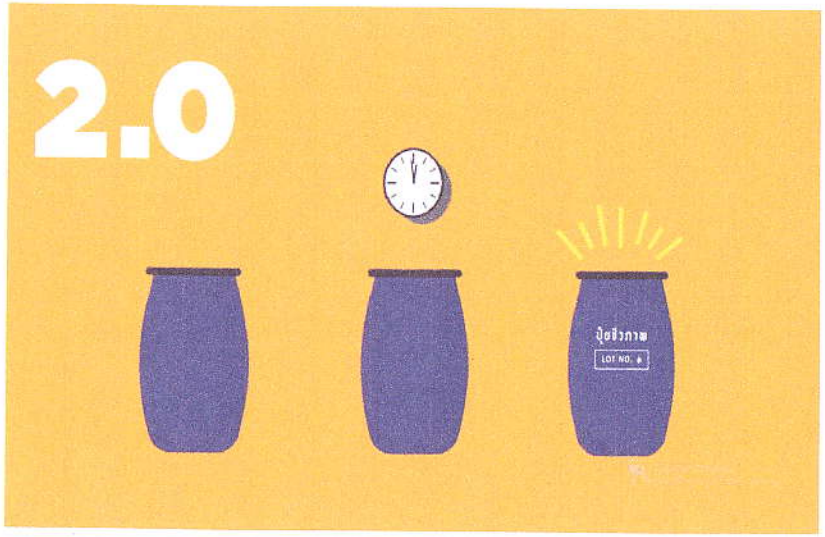
2.0
LOT NO.

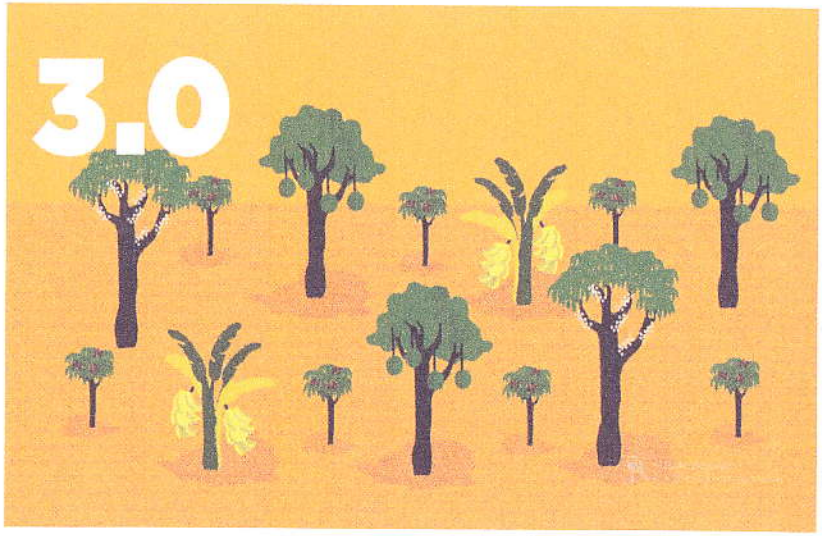
3.0

4.0

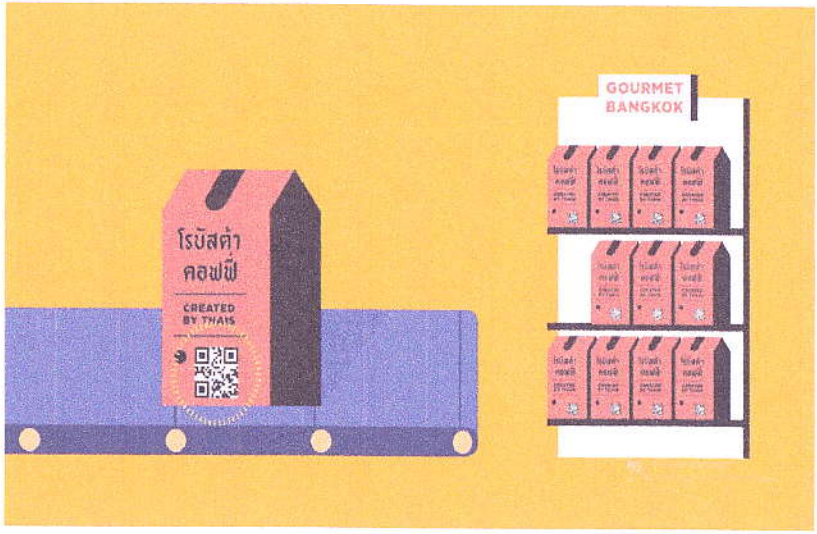
โรบัสต้า
คอฟฟี่
CREATED
BY THAIS
GOURMET
BANGKOK

ROBUSTA
COFFEE

1.0-3.0
4.0
โรบัสต้าคอฟฟี่
CREATED BY THAIS
PRODUCT OF
โรบัสต้าคอฟฟี่
CREATED BY THAIS
รับจ้างทั่วไป
ไทยฟาร์ม
THAI FARM

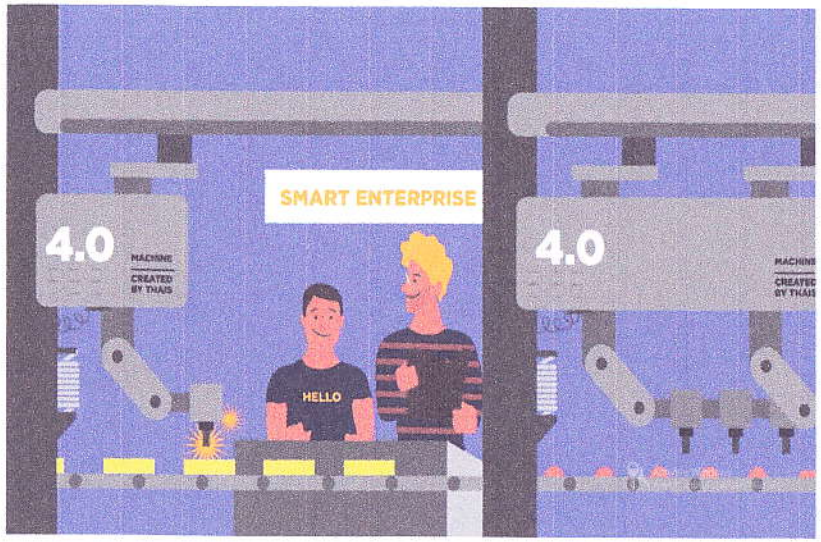
SMART ENTERPRISE
4.0
MACHINE
CREATED
BY THAIS
HELLO
4.0

THAI SWEETS FACTORY

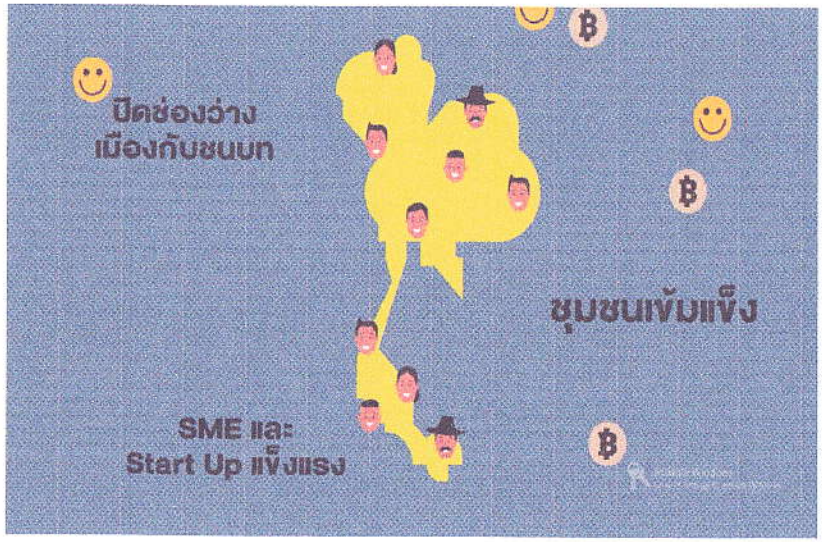
ปิดช่องว่าง
เมืองกับชนบท
ชุมชนเข้มแข็ง
SME และ
Start Up แข็งแรง

สังคมแห่งความเท่าเทียม
SMART
SMEs

เอกสารแนบ ๔๔

มั่นคง มั่งคั่ง ยั่งยืน
THAILAND
4.0

THAILAND
NOW OR NEVER

#ประเทศไทยเริ่มต้นที่ตัวคุณ

สานพลังประชารัฐ | THAILAND 4.0

เอกสารแนบ ๔๕

เป้าหมายการเบิกจ่ายงบประมาณปี 2559

เป้าหมายการเบิกจ่ายงบประมาณ	ปีงบประมาณ พ.ศ. ๒๕๕๙				
	รวม	ไตรมาสที่ ๑	ไตรมาสที่ ๒	ไตรมาสที่ ๓	ไตรมาสที่ ๔
- ภาพรวม	๒,๖๐๕,๗๒๑	๘๒๐,๓๐๒	๕๙๕,๑๓๔	๕๗๒,๘๓๓	๖๑๗,๔๕๒
ประมาณร้อยละ	๙๖	๓๐	๒๒	๒๑	๒๓
- รายจ่ายประจำ	๒,๑๓๒,๑๓๓	๗๑๗,๙๖๓	๔๗๘,๖๔๒	๔๕๖,๘๘๖	๔๗๘,๖๔๒
ประมาณร้อยละ	๙๘	๓๓	๒๒	๒๑	๒๒
- รายจ่ายลงทุน	๔๗๓,๕๘๘	๑๐๒,๓๓๙	๑๑๖,๔๙๒	๑๑๕,๙๔๗	๑๓๘,๘๑๐
ประมาณร้อยละ	๘๗	๑๙	๒๑	๒๑	๒๖

เอกสารแนบ ๔๖

รายงานผลการเบิกจ่ายงบประมาณ เฉพาะงบรายจ่ายประจำปี – งบลงทุน พรบ. 2559
(รายสำนัก)

ข้อมูลจากระบบติดตามออนไลน์วันที่ 23/9/2559

รายงานผลการเบิกจ่ายงบประมาณ

เฉพาะ งบรายจ่ายประจำปี-งบลงทุน พรบ. 2559

เวลา : 9.15

โครงการ / หน่วยงาน	ได้รับการโอนจัดสรร (บาท)			ผลการเบิกจ่าย (บาท)			เบิกจ่าย ร้อยละ	รายงาน เบิกจ่าย ล่าสุด
	รวม	จ้างเหมา	ทำเอง	รวม	จ้างเหมา	ทำเอง		
สำนักงานชลประทานที่ 1	1,128,337,085	79,024,564	1,049,312,521	1,024,452,100	47,793,968	976,558,132	90.79	6/9/2559
สำนักงานชลประทานที่ 2	911,404,868	91,385,712	820,019,156	875,421,813	70,560,855	804,860,957	96.05	22/3/2559
สำนักงานชลประทานที่ 3	815,890,099	285,274,377	530,615,722	718,401,260	217,983,747	500,417,512	88.05	13/9/2559
สำนักงานชลประทานที่ 4	1,265,214,814	413,764,699	850,720,115	1,057,574,384	283,201,973	777,133,157	83.59	15/12/2558
สำนักงานชลประทานที่ 5	1,113,685,443	286,484,335	827,201,108	966,727,920	190,550,224	776,177,695	86.8	15/12/2558
สำนักงานชลประทานที่ 6	1,451,535,327	413,350,348	1,038,185,009	1,044,017,965	106,869,896	939,017,308	71.93	13/9/2559
สำนักงานชลประทานที่ 7	1,217,281,324	121,240,262	1,096,041,062	1,135,834,650	94,290,113	1,041,559,967	93.31	29/12/2558
สำนักงานชลประทานที่ 8	1,661,442,788	432,150,929	1,229,291,859	1,448,563,955	325,248,446	1,123,315,511	87.19	19/1/2559
สำนักงานชลประทานที่ 9	1,460,788,217	214,685,033	1,246,103,184	1,249,167,714	194,550,143	1,054,617,571	85.51	20/9/2559
สำนักงานชลประทานที่ 10	1,051,519,051	388,181,868	663,261,383	991,954,804	279,470,437	712,509,972	94.34	29/12/2558
สำนักงานชลประทานที่ 11	1,367,309,432	304,027,271	1,063,282,161	1,113,868,196	208,557,928	905,848,878	81.46	12/4/2559
สำนักงานชลประทานที่ 12	1,976,128,395	804,008,075	1,172,120,320	1,791,977,910	689,491,269	1,102,486,640	90.68	2/2/2559
สำนักงานชลประทานที่ 13	972,957,042	257,548,768	715,408,274	908,539,840	234,561,507	674,064,309	93.38	9/2/2559
สำนักงานชลประทานที่ 14	940,137,405	203,532,017	736,605,388	874,796,732	163,687,864	711,108,866	93.05	29/12/2558
สำนักงานชลประทานที่ 15	744,037,521	335,749,009	408,288,512	696,353,914	309,653,274	386,832,766	93.59	10/5/2559
สำนักงานชลประทานที่ 16	1,376,262,715	664,591,790	711,670,925	1,303,451,094	615,796,457	687,654,638	94.71	5/1/2559
สำนักงานชลประทานที่ 17	1,047,626,893	648,588,903	399,037,990	934,123,502	573,228,344	360,720,626	89.17	13/9/2559

ข้อมูล : ระบบติดตาม online 23/09/2559

เอกสารแนบ ๔๗

รายงานผลการเบิกจ่ายงบประมาณ เฉพาะงบรายจ่ายประจำปี – งบลงทุน พรบ. 2559

(รายโครงการ)

รายงานผลการเบิกจ่ายงบประมาณ

เฉพาะ งบรายจ่ายประจำปี-งบลงทุน พรบ. 2559

ข้อมูลจากระบบติดตามออนไลน์ /9/2559

9.15

หน่วยงานฯ ระดับโครงการ	ได้รับการโอนจัดสรร (บาท)			ผลการเบิกจ่าย (บาท)			เบิกจ่าย ร้อยละ	วันที่รายงานเบิกจ่าย ล่าสุด
	รวม	จ้างเหมา	ทำเอง	รวม	จ้างเหมา	ทำเอง		
ส่วนกลาง สชป.11 (ค่าอำนวยการ)	14,865,233	0	14,865,233	12,689,823	0	12,689,823	85.37	28/6/2559
ส่วนวิศวกรรมบริหาร สชป.11	0	0	0	0	0	0	0	
ส่วนจัดสรรน้ำและบำรุงรักษา สชป.11	1,750,000	0	1,750,000	1,244,257	0	1,244,257	71.1	20/9/2559
ส่วนเครื่องจักรกล สชป.11	44,911,600	40,480,000	4,431,600	40,479,937	40,479,937	0	90.13	12/4/2559
งานรักษาบริเวณ สชป.11	61,986,533	0	61,986,533	36,701,721	0	36,701,721	59.21	16/2/2559
โครงการชลประทานนนทบุรี	46,164,709	4,556,970	41,607,739	36,166,583	2,666,529	33,500,054	78.34	6/9/2559
โครงการชลประทานปทุมธานี	31,716,387	400,000	31,316,387	30,723,342	400,000	30,323,342	96.87	29/12/2558
โครงการชลประทานสมุทรปราการ	28,663,923	1,940,291	26,723,632	26,321,992	279,484	26,042,508	91.83	15/12/2558
โครงการชลประทานสมุทรสาคร	26,576,391	496,860	26,079,531	25,046,502	0	25,046,502	94.24	12/1/2559
โครงการส่งน้ำและบำรุงรักษาเจ้าเจ็ด-บางยี่หน	49,692,743	12,813,917	36,878,826	47,149,474	11,284,660	36,129,091	94.88	29/3/2559
โครงการส่งน้ำและบำรุงรักษาชลหารพิจิตร	68,962,881	35,973,583	32,989,298	45,211,500	6,885,683	38,325,817	65.56	8/3/2559
โครงการส่งน้ำและบำรุงรักษาพระพิมล	60,429,505	0	60,429,505	57,248,881	0	57,248,881	94.74	5/4/2559
โครงการส่งน้ำและบำรุงรักษาพระยาบรรลือ	108,676,790	2,741,900	105,934,890	104,541,548	2,736,133	101,805,415	96.19	5/4/2559
โครงการส่งน้ำและบำรุงรักษาพระองค์ไชยานุชิต	120,298,067	2,876,000	117,422,067	118,931,107	2,863,715	116,067,392	98.86	28/6/2559
โครงการส่งน้ำและบำรุงรักษาภาษีเจริญ	47,702,300	0	47,702,300	45,176,206	0	45,176,206	94.7	2/8/2559
โครงการส่งน้ำและบำรุงรักษารังสิตใต้	143,391,865	28,515,900	114,875,965	122,760,440	19,900,505	102,859,935	85.61	29/3/2559
โครงการส่งน้ำและบำรุงรักษารังสิตเหนือ	89,483,531	55,017,078	34,466,453	70,956,169	37,229,547	33,726,621	79.3	9/2/2559
โครงการก่อสร้าง 1/11 (2554)	0	0	0	0	0	0	0	
โครงการก่อสร้าง 2/11 (2554)	0	0	0	0	0	0	0	
ส่วนปฏิบัติการ สำนักชลประทานที่ 11	274,621,357	54,998,557	219,622,800	168,514,075	25,214,445	143,299,630	61.36	6/9/2559
โครงการก่อสร้าง 11	147,415,617	63,216,215	84,199,402	124,004,641	58,617,291	65,661,684	84.12	6/9/2559
รวม	1,367,309,432	304,027,271	1,063,282,161	1,113,868,196	208,557,928	905,848,878	81.46	

รายงานผลการเบิกจ่ายงบประมาณ สำนักงานชลประทานที่ 11 (งบรายจ่ายประจำปี-งบลงทุน พรบ.2559)

ข้อมูลจากระบบติดตามออนไลน์วันที่ : 23/9/2559

เวลา : 9.15

งบประมาณตาม พรบ	ได้รับการโอนจัดสรร	ผลเบิกจ่าย	ร้อยละผลเบิกจ่าย		หมายเหตุ
			โอนจัดสรร	พรบ.	
1,303,328,500	1,367,309,432	1,113,868,196	81.46	85.46	น้อยกว่ายอดที่ต้องเบิกจ่ายตามเป้าหมายของรัฐบาล
				(เทียบ พรบ)	20,027,599
				(เทียบ โอนจัดสรร)	75,691,010

ค่ากำจัดวัชพืช	ปริมาณ	วงเงิน	หมายเหตุ
ครั้งที่ 1	24 คลอง	4,600,000	ค่าน้ำมัน เบี้ยเลี้ยง
ครั้งที่ 2	22 คลอง	4,000,000	ค่าน้ำมัน
ครั้งที่ 3	15 แห่ง	4,303,300	ค่าแรง

เอกสารแนบ ๕๐

ผลการดำเนินงาน ปีงบประมาณ ๒๕๕๙
ส่วนวิศวกรรม สำนักงานชลประทานที่ ๑๑

๒๓ กันยายน ๒๕๕๙

ฝ่าย	งานตามแผนงาน (งาน)	แล้วเสร็จ (งาน)	คิดเป็น ร้อยละ	งานนอกแผน (งาน)	แล้วเสร็จ
ฝ่ายออกแบบ	๒๓	๒๓	๑๐๐	-	-
ฝ่ายปฐพีและธรณีวิทยา	๑๒	๑๒	๑๐๐	-	-
ฝ่ายพิจารณาโครงการ	๑๖	๑๖	๑๐๐	๗	๗
ฝ่ายสำรวจภูมิประเทศ	๒๓	๒๓	๑๐๐	๗	๗
ฝ่ายตรวจสอบและวิเคราะห์ฯ	-	-	-	๓๕๒ (๒๐)	๓๕๒
รวม	**๗๔**	**๗๔**	**๑๐๐**	**๓๖๖**	**๓๖๖**

เอกสารแนบ ๕๑

รายงานสภาพเครื่องสูบน้ำ ประจำเดือน กันยายน พ.ศ. ๒๕๕๙
ส่วนเครื่องจักรกล สำนักงานชลประทานที่ ๑๑

ลำดับที่	รายการ	เครื่องสูบน้ำทั้งหมด (เครื่อง)	เครื่องสูบน้ำที่ใช้งานได้ (เครื่อง)	เครื่องสูบน้ำที่ชำรุด (เครื่อง)
๑	โครงการชลประทานนนทบุรี	๕๙	๔๖	๑๓
๒	โครงการชลประทานปทุมธานี	๔๘	๔๔	๔
๓	โครงการชลประทานสมุทรสาคร	๒๐	๑๖	๔
๔	โครงการชลประทานสมุทรปราการ	๐	๐	๐
๕	โครงการส่งน้ำและบำรุงรักษาเจ้าเจ็ด-บางยี่หน	๑๔	๑๒	๒
๖	โครงการส่งน้ำและบำรุงรักษาพระยาบรรลือ	๒๙	๒๗	๒
๗	โครงการส่งน้ำและบำรุงรักษาพระพิมล	๔๗	๔๗	๐
๘	โครงการส่งน้ำและบำรุงรักษาภาษีเจริญ	๙๒	๘๖	๖
๙	โครงการส่งน้ำและบำรุงรักษารังสิตเหนือ	๔	๓	๑
๑๐	โครงการส่งน้ำและบำรุงรักษารังสิตใต้	๙๗	๘๑	๑๖
๑๑	โครงการส่งน้ำและบำรุงรักษาชลหารพิจิตร	๑๓๙	๑๒๔	๑๕
๑๒	โครงการส่งน้ำและบำรุงรักษาพระองค์ไชยานุชิต	๘๕	๘๕	๐
	รวม	๖๓๔	๕๗๑	๖๓

หมายเหตุ : เครื่องสูบน้ำ ใช้งานได้ ๙๐.๐๖% ชำรุด ๙.๙๔%

สภาพปัญหา

การขยายตัวของชุมชนเมืองก่อให้เกิดปัญหาการบริหารจัดการน้ำและปัญหาสำคัญ ได้แก่ สิ่งปลูกสร้างรุกล้ำเข้าไปในเขตคลองโดยเฉพาะคลองระบายน้ำที่ ๑ และคลองอื่น ๆ มีผู้บุกรุกเป็นจำนวนมากและสะสมมาเป็นเวลานานจากข้อมูลล่าสุดสามารถรวบรวมได้

- ผู้บุกรุกคลองระบายน้ำที่ ๑ จำนวน ๘๓๕ ราย
- ผู้บุกรุกคลองระบายน้ำที่ ๒ - คลองระบายน้ำที่ ๑๓ จำนวน ๖๙๑ ราย
- ผู้บุกรุกคลองเปรมประชากร จำนวน ๑๔๒ ราย

ผลกระทบ

เป็นอุปสรรคการระบายน้ำ การดูแลรักษาคลอง อาทิ การขุดลอกคลอง และกำจัดวัชพืชในคลองเป็นแหล่งก่อกำเนิดมลพิษทางน้ำ

การดำเนินการที่ผ่านมา

การแจ้งเตือน การดำเนินคดีทางกฎหมายและขอความร่วมมือจากหน่วยงานองค์กรปกครองส่วนท้องถิ่น

แนวทางการแก้ไขปัญหาบุกรุกทางน้ำชลประทาน

มีการดำเนินการรูปแบบบูรณาการ ร่วมกับทางจังหวัด จัดหาที่สาธารณะในการครอบครองของกรมธนารักษ์จัดสรรให้ผู้บุกรุกมีโอกาสเข้าร่วมโครงการหมู่บ้านมั่นคงของสถาบันพัฒนาองค์กรชุมชน (องค์การมหาชน) กระทรวงการพัฒนาสังคมและความมั่นคงของมนุษย์ โดยจัดเป็นรูปแบบสหกรณ์ผ่อนชำระที่อยู่อาศัยของตนเอง

โครงการแก้ไขปัญหาที่อยู่อาศัยเพื่อคนยากจนที่บุกรุกที่ดินสาธารณะ

จังหวัดปทุมธานี "ปทุมธานีโมเดล"

แผนงานแก้ไขปัญหาที่อยู่อาศัยเพื่อรองรับนโยบายรัฐบาล

ในการแก้ไขปัญหาบุกรุกคลอง

ตามมาตรการจัดระเบียบแก้ไขปัญหาชุมชนแออัด และการก่อสร้างที่อยู่อาศัยรุกล้ำคลองและการระบายน้ำ

ความเป็นมา

รัฐบาลมีนโยบายสำคัญในการแก้ไขปัญหาการบุกรุกริมคลอง โดยเน้นย้ำให้ทุกฝ่ายได้ประโยชน์ ไม่ว่าจะเป็นสาธารณะที่ได้ลำคลองคืน สามารถใช้ประโยชน์ในการระบายน้ำพัฒนาสภาพแวดล้อมให้ดีขึ้น ส่วนประชาชนผู้เคยบุกรุกจะมีพื้นที่รองรับในการอยู่อาศัยใหม่ ทำให้เกิดมีคุณภาพชีวิตที่ดีความมั่นคงในที่อยู่อาศัย ซึ่งนายพงศธร สัจจชลพันธ์ ผู้ว่าราชการจังหวัดปทุมธานี เล็งเห็นความสำคัญในการแก้ไขปัญหาเรื่องนี้ จึงได้เข้าพบรัฐมนตรีว่าการกระทรวงพัฒนาสังคมและความมั่นคงของมนุษย์ (พลตำรวจเอกอดุลย์ แสงสิงแก้ว)พร้อมผู้เกี่ยวข้อง เพื่อหารือให้เกิดการดำเนินงานแก้ไขปัญหาบ้านเรือนรุกล้ำคลอง 1 คลองรังสิตประยูรศักดิ์ ซึ่งเป็นคลองขุดของกรมชลประทานใช้เพื่อการเกษตรกรรม แต่ในปัจจุบันมีการขยายตัวของเมือง ส่งผลให้มีผู้คนอพยพเข้ามาปลูกบ้านรุกล้ำอยู่ในคลองจำนวนมาก ก่อให้เกิดปัญหาอันเป็นอุปสรรคต่อการระบบระบายน้ำ น้ำเน่าเสีย สิ่งแวดล้อมเสื่อมโทรม อันเป็นเป้าหมายหนึ่งในการแก้ไขปัญหาการบุกรุกริมคลองตามนโยบายของรัฐบาลอย่างบูรณาการกับหน่วยงานที่เกี่ยวข้อง ซึ่งรัฐมนตรีฯ ได้มอบหมายให้สำนักงานพัฒนาสังคมและความมั่นคงของมนุษย์จังหวัดปทุมธานี และสถานบันพัฒนาองค์กรชุมชน (องค์การมหาชน) ประสานการทำงานกับจังหวัด และหน่วยงานที่เกี่ยวข้อง เพื่อร่วมขับเคลื่อน "ปทุมธานีโมเดล"

กลุ่มเป้าหมาย

พื้นที่เทศบาลเมืองท่าโขลง	จำนวนหลังคาเรือน	เทศบาลเมืองคลองหลวง	จำนวนหลังคาเรือน
-ชุมชนบัวหลวง หมู่ 9 และชุมชนวันครู หมู่ 10	73	-ชุมชนศิริภาพ	100
-ชุมชนบัวหลวง หมู่ 9 (สะพานเทพกุญชรถึงสะพานตลาดไท)	84	-ชุมชนมิตรแท้	170
-ชุมชนวัดบางขันธ์ หมู่ 8 (69 หลังคาเรือน) และชุมชนบัวหลวง หมู่ 9 (38 หลังคาเรือน)	107	-ชุมชนผาไท – ผาเมือง	100
- ชุมชนวันครู หมู่ 11 และชุมชนคุณหญิงส้มจีน หมู่ 13-14	100	-ชุมชนแก้วนิมิต (มุสลิมคลองหนึ่ง)	169
		-ชุมชนทองแท้	157
รวม	364	รวม	696

แผนการดำเนินการในภาพรวม

กำหนดแผนการโยกย้ายพี่น้องประชาชนทั้ง 9 ชุมชน จำนวน 1,060 ครัวเรือน มาก่อสร้างชุมชนใหม่บนที่ดิน ที่ดำเนินการรังวัดแล้วโดยสำนักงานที่ดินจังหวัดปทุมธานี สาขาคลองหลวง จำนวน 30 ไร่ ข้างมหาวิทยาลัยธรรมศาสตร์ เพื่อให้ชุมชนใหม่ที่เข้มแข็งและมีความสุข บนพื้นฐานความร่วมมือจากหลายฝ่ายที่เกี่ยวข้อง โดยผู้ว่าราชการจังหวัดปทุมธานี มีดำริให้หน่วยงานในจังหวัดปทุมธานีที่เกี่ยวข้องเข้าร่วมปฏิบัติงานอย่างจริงจังเพื่อให้โครงการฯ สามารถดำเนินการไปได้โดยให้มีปัญหาน้อยที่สุด ดำเนินการถอนสภาพที่ดินสาธารณะมาเป็นที่ดินราชพัสดุ การจัดตั้งสหกรณ์ การออกแบบชุมชนใหม่ร่วมกับชาวชุมชน โดยมีระบบสาธารณูปโภค สาธารณูปการและสิ่งแวดล้อมที่ดี ที่มีรูปแบบสอดคล้องกับวิถีชีวิตและและความสามารถในการใช้จ่ายของคนในชุมชน สร้างความมั่นคง ในการมีสิทธิการครอบครองที่ดินและที่อยู่อาศัยของชุมชน สร้างความสัมพันธ์และวางระบบของคนในชุมชนใหม่ นำไปสู่ชุมชนเข้มแข็งจัดการตนเองได้เกิดแผนและทิศทางการพัฒนาชุมชนด้วยกระบวนการมีส่วนร่วมอย่างบูรณาการ โดยเชื่อมโยงกับการพัฒนาเศรษฐกิจ สังคม สวัสดิการ กายภาพ สิ่งแวดล้อม มีการออมทรัพย์เพื่อการสร้างทุนของชุมชน และการพัฒนาองค์ความรู้ใหม่ๆ เพื่อให้เกิดการแลกเปลี่ยนเรียนรู้ระหว่างชุมชน ประชาสังคม และองค์กรท้องถิ่น อย่างกว้างขวาง มีรูปแบบพัฒนาที่อยู่อาศัยที่มีหลักการสำคัญในการจัดการร่วมกันของชุมชนเป็นระบบจัดการร่วมในรูปแบบสหกรณ์ หรือรูปแบบอื่นที่ใกล้เคียงกัน มีการขยับบ้านเรือน/ครัวเรือนที่รุกล้ำคลองขึ้นมาจัดระเบียบร่วมกัน และเตรียมเสนอขอรับการสนับสนุนงบประมาณดำเนินการจากสถาบันพัฒนาองค์กรชุมชน (องค์การมหาชน) กระทรวงพัฒนาสังคมและความมั่นคงของมนุษย์ จำนวน 376 ล้านบาท

แนวคิด ขั้นตอน และหลักเกณฑ์
โครงการปทุมธานีโมเดล

1 ทำความเข้าใจ

ชุมชนเลือกแนวทาง

- ซื้อที่ดินใหม่(ที่ดินเอกชน)
- เข้าร่วมโครงการปทุมธานีโมเดล(ที่ดินสาธารณะ)
- เข้าร่วมโครงการอื่นๆของรัฐ เช่น การเคหะแห่งชาติ

2 สำรวจข้อมูล

3 จัดตั้งกลุ่มออมทรัพย์

4 พิจารณาสิทธิ์

5 อำนวยสินเชื่อ

6 ออกแบบ/วางผัง

กรณีซื้อที่ดิน

- จัดผังแบ่งแปลงที่ดิน
- ออกแบบบ้านโดยชุมชน

กรณีเข้าร่วมโครงการ

- จัดเวทีเพื่อรับฟัง
- ทำความคิดเห็นร่วมกับหน่วยงานเพื่อวางแนวทางการอยู่อาศัย

7 ก่อสร้างบ้าน

8 ตรวจสอบและพัฒนามาตรฐานการสร้างบ้าน

กรมโยธาธิการและผังเมือง
Department of Public Works and Town & Country Planning

การกำจัดผักตบชวาและวัชพืช

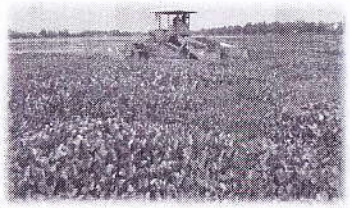

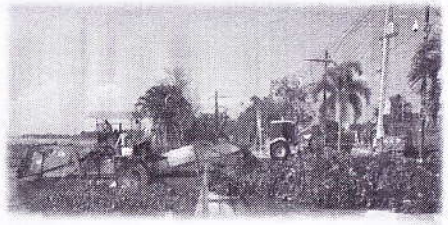

กรมโยธาธิการและผังเมือง
กระทรวงมหาดไทย
๑ กันยายน ๒๕๕๙

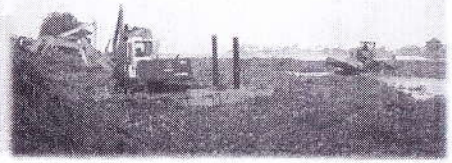

กรมโยธาธิการและผังเมือง
Department of Public Works and Town & Country Planning

ผักตบชวา(Water Hyacinth)

การขยายพันธุ์

แบบอาศัยเพศ

คือผสมเกสรในดอกตัวเองและข้ามดอก จะออกดอกปีละครั้งในช่วงเดือน พฤศจิกายน – กุมภาพันธ์ ในระยะ ๓ สัปดาห์จะติดเมล็ด และจะตกจมลงในน้ำสามารถคงสภาวะเจริญพันธุ์ได้นับปี

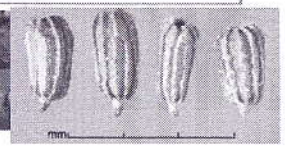

แบบไม่อาศัยเพศ

ส่วนใหญ่แพร่พันธุ์ด้วยวิธีนี้ คือการแตกหน่อหรือเหง้า ออกจากส่วนปลายของไหลเจริญเติบโตเป็นต้นใหม่แล้วขยายพันธุ์ต่อไป การแตกหน่อนี้สามารถครอบคลุมพื้นที่ผิวน้ำได้ถึงร้อยละ ๘ ต่อวัน

กรมโยธาธิการและผังเมือง
Department of Public Works and Town & Country Planning

ข้อมูลการขยายตัว ภายในเวลา ๑๕ - ๒๐ วัน เพิ่มขึ้น ๑ เท่า

ข้อมูลจาก NECTEC

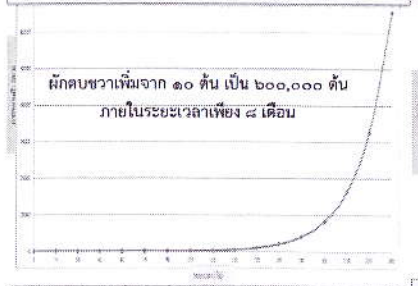

ผลการศึกษาของ บ.พอลคอนซัลแตนท์ ปี ๒๕๓๙

กรมโยธาธิการและผังเมือง
Department of Public Works and Town & Country Planning

ประชุม ครม.
๒๙ ธันวาคม ๒๕๕๘
นรม.
มีข้อสั่งการ
ให้เร่งขุดลอก
คูคลองทั่วประเทศ
โดยเฉพาะการกำจัด
วัชพืชในแหล่งน้ำเพื่อ
เพิ่มประสิทธิภาพ
การระบายน้ำ
ให้เสร็จภายใน
มี.ค. ๒๕๕๙

ให้ กอ.รมน.
เป็นหน่วยงานหลัก
ร่วมกับ
กระทรวงกลาโหม
กระทรวงเกษตรฯ
กระทรวงมหาดไทย
หน่วยงานที่เกี่ยวข้อง

กระทรวงมหาดไทย
มอบกรมโยธาธิการ ฯ
ประสานกับ
หน่วยงานที่มีหน้าที่
กำจัดผักตบชวาและ
หน่วยสนับสนุน
จัดทำแผนงานงาน
และเร่งกำจัดฯ

กรมโยธาธิการและผังเมือง
Department of Public Works and Town & Country Planning

กรมโยธาธิการและผังเมือง สำรวจข้อมูล ปริมาณผักตบชวา
ทั่วประเทศ เมื่อ มกราคม ๒๕๕๙

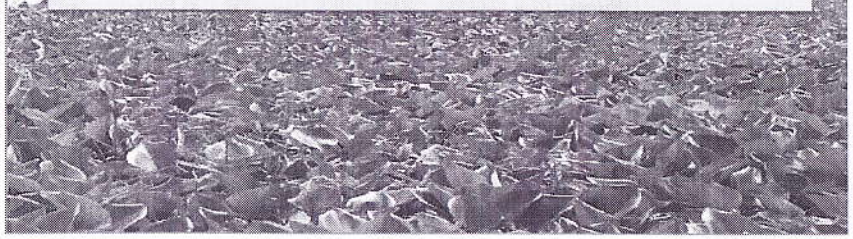

ปริมาณ ๕,๖๔๖,๖๘๐ ตัน

ผลการดำเนินงานตามข้อสั่งการของนายกฯให้เร่งดำเนินการให้เสร็จเดือนมีนาคม ๒๕๕๙

หน่วยงาน	แหล่งน้ำ	ปริมาณ(ตัน)
กรมโยธาธิการฯ	แม่น้ำ ๕ สาย และแหล่งน้ำสาธารณะ (เจ้าพระยา ท่าจีน แม่กลอง แม่น้ำน้อย ลพบุรี)	๑๒๐,๘๐๐
กรมชลประทาน	ในระบบชลประทาน ๑๘ จังหวัด	๑,๒๑๔,๗๖๔
กรมเจ้าท่า	เจ้าพระยา ลพบุรี ท่าจีน แม่น้ำน้อย	๗๙,๑๐๘
ปค.(จากอำเภอ) สถ.(จาก อปท.)(ทุกจังหวัด)	แหล่งน้ำปิด แหล่งน้ำขนาดเล็ก และแหล่งน้ำสาขา	๒,๒๓๙,๕๐๑
	รวมทั้งสิ้น	๓,๖๕๔,๑๗๓
	คิดเป็น ๖๔.๗๑ %	

หมายเหตุ เทียบกับผลการสำรวจปริมาณผักตบชวาทั่วประเทศ ๕,๖๔๖,๖๘๐ ตัน (ม.ค. ๕๙)

กรมโยธาธิการและผังเมือง
Department of Public Works and Town & Country Planning

ผลงานร่วมดำเนินการต่อเนื่องกำจัดผักตบชวา
ตั้งแต่ ตุลาคม ๒๕๕๘ ถึง ๓๑ กรกฎาคม ๒๕๕๙

หน่วยงาน	ปริมาณ (ตัน)
๑. กรมโยธาธิการและผังเมือง	๕๙๑,๘๐๐
๒. กรมเจ้าท่า	๑๒๙,๘๕๘
๓. กรมชลประทาน	๓,๒๑๑,๓๑๙
๔. ปค.(จากอำเภอ) สถ.(จากอปถ.) ทุกจังหวัด	๒,๒๓๙,๕๐๑ (๓๑ มี.ค.๕๙)

รวมทั้งสิ้น ๖,๑๗๒,๔๗๘ ตัน

กรมโยธาธิการและผังเมือง
Department of Public Works and Town & Country Planning

ข้อมูลการสำรวจผักตบชวาทั่วประเทศ เมื่อ ๑๕ ก.ค. ๕๙
มีปริมาณทั้งสิ้น ๖,๑๙๕,๑๖๐ ตัน จาก ๓,๒๑๒ แห่ง

ภาคกลาง	จำนวน	๒,๗๘๒,๙๖๖	ตัน
ภาคเหนือ	จำนวน	๑๓๗,๗๖๖	ตัน
ภาคตะวันออกเฉียงเหนือ	จำนวน	๒,๔๑๙,๘๗๙	ตัน
ภาคตะวันออก	จำนวน	๒๔๖,๕๗๒	ตัน
ภาคใต้	จำนวน	๖๐๗,๙๗๗	ตัน

เอกสารแนบ ๕๗

กรมโยธาธิการและผังเมือง
Department of Public Works and Town & Country Planning

แยกตามประเภทแหล่งน้ำ

แม่น้ำ /คลองขนาดใหญ่	จำนวน	๑๗๖ แห่ง (จาก ๖๐ สาย)
คลอง	จำนวน	๒,๔๒๒ แห่ง
แหล่งน้ำปิด/หนอง บึง	จำนวน	๖๑๔ แห่ง

กรมโยธาธิการและผังเมือง
Department of Public Works and Town & Country Planning

แม่น้ำที่ประสบปัญหาผักตบชวาหนาแน่นในปัจจุบัน

- แม่น้ำเจ้าพระยาบริเวณหลังเขื่อนเจ้าพระยา จังหวัดชัยนาท
- แม่น้ำท่าจีนบริเวณ อำเภอบางเลน จังหวัดนครปฐม
- แม่น้ำแม่กลองบริเวณ อำเภอเมืองราชบุรี จังหวัดราชบุรี และสมุทรสงคราม
- แม่น้ำน้อยบริเวณ อำเภอบางไทร จังหวัดพระนครศรีอยุธยา

กรมโยธาธิการและผังเมือง
Department of Public Works and Town & Country Planning

ปัญหาผักตบชวาบริเวณหลังเขื่อนเจ้าพระยา

พื้นที่ผักตบชวาสะสมความยาวประมาณ ๕ กิโลเมตร มีปริมาณ ๕๕,๐๐๐ ตัน

กรมโยธาธิการและผังเมือง
Department of Public Works and Town & Country Planning

การกำจัดผักตบชวาร่วมกันของส่วนราชการ หลังเขื่อนเจ้าพระยา จ.ชัยนาท

ระดมเครื่องจักรกล ๑๒ หน่วยงาน
และกำลังพล ๒๔๙ คน
ดำเนินการเมื่อ ๑- ๙ สิงหาคม ๒๕๕๙
กำจัดผักตบชวา ทั้งสิ้น ๕๖,๓๕๐ตัน

กรมโยธาธิการและผังเมือง
Department of Public Works and Town & Country Planning

การกำจัดผักตบชวาบริเวณแม่น้ำท่าจีน อ.บางเลน จ.นครปฐม

ปัจจุบันมีเรือกำจัดฯ ๓ ลำ เรือพอนทูนบรรทุกรถขุด ๒ ลำ
ดำเนินการเมื่อ ๔ ส.ค. ๕๙ แล้วเสร็จใน ๑๑ ส.ค.๕๙ จำนวน ๗,๐๐๐ ตัน

กรมโยธาธิการและผังเมือง
Department of Public Works and Town & Country Planning

ปัญหาผักตบชวาบริเวณแม่น้ำแม่กลอง อ.เมืองราชบุรี จ.ราชบุรี และอ.บางคนที-อ.อัมพวา จ.สมุทรสงคราม

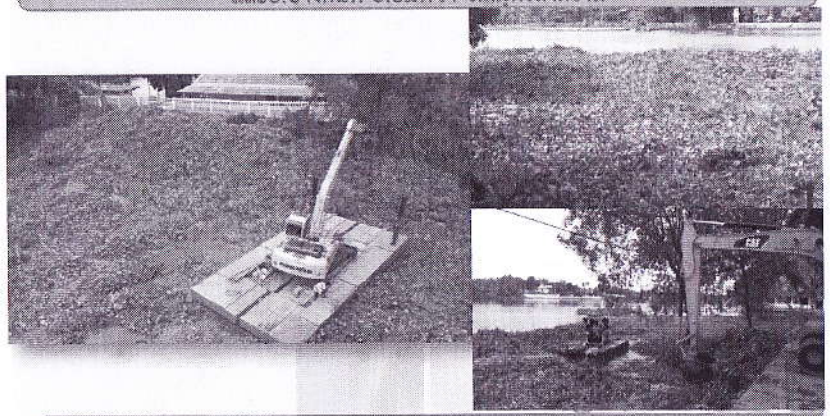

ปัจจุบันมีเรือกำจัดฯ ๓ ลำ เรือพอนทูนบรรทุกรถขุด ๑ ลำ ดำเนินการต่อเนื่อง

กรมโยธาธิการและผังเมือง
Department of Public Works and Town & Country Planning

ปัญหาผักตบชวาบริเวณแม่น้ำน้อย ต.ช้างน้อย อ.บางไทร จ.พระนครศรีอยุธยา

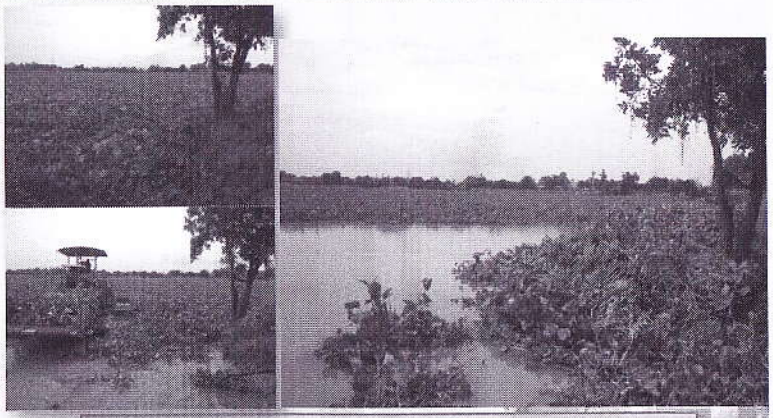

ปัจจุบันมีเรือกำจัดฯ ๑ ลำ ดำเนินการอย่างต่อเนื่อง

กรมโยธาธิการและผังเมือง
Department of Public Works and Town & Country Planning

ปัญหา อุปสรรค

- เครื่องมือเครื่องจักรกลไม่เพียงพอ
- ไม่มีสถานที่ทิ้งผักตบชวาริมชายฝั่ง
- การขนย้ายผักตบชวา
- การให้ความร่วมมือของประชาชน
- การเคลื่อนตัวของผักตบชวา (จากการไหลของน้ำ/น้ำขึ้น – ลง)
- แหล่งน้ำตื้นเขิน

กรมโยธาธิการและผังเมือง
Department of Public Works and Town & Country Planning

ข้อเสนอแนวทางแก้ไข

กรมโยธาธิการและผังเมืองมีความเห็นว่าผักตบชวามีการแพร่กระจายเจริญเติบโตรวดเร็วมาก การกำจัดผักตบชวาและวัชพืชให้หมดไปได้นั้น การใช้เครื่องจักรกลควรทำในลุ่มน้ำสำคัญขนาดใหญ่ วางแผนร่วมกันระหว่างหน่วยงานที่เกี่ยวข้อง สำหรับแหล่งน้ำขนาดเล็กบูรณาการร่วมกับท้องถิ่น และใช้หลักประชารัฐโดยภาคประชาชนให้ความร่วมมือและดูแลอย่างต่อเนื่อง

กรมโยธาธิการและผังเมือง
Department of Public Works and Town & Country Planning

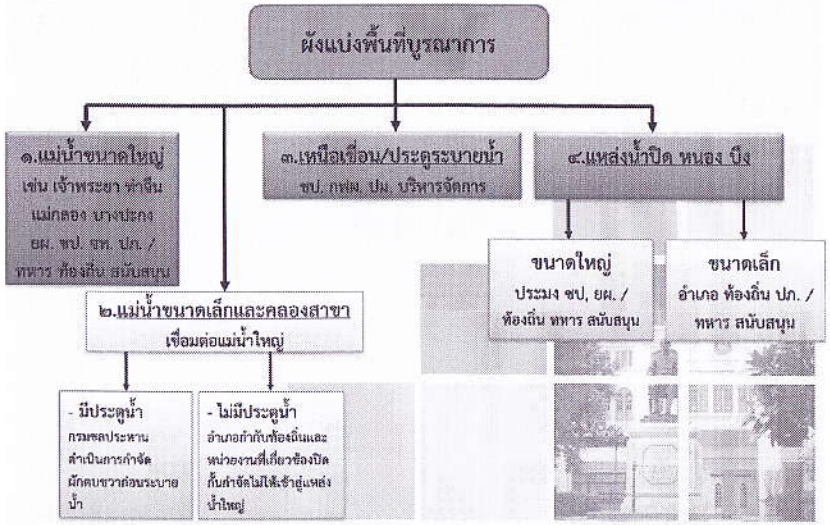

กรมโยธาธิการและผังเมือง
Department of Public Works and Town & Country Planning

ความรับผิดชอบของหน่วยงาน(ในแหล่งน้ำขนาดใหญ่)

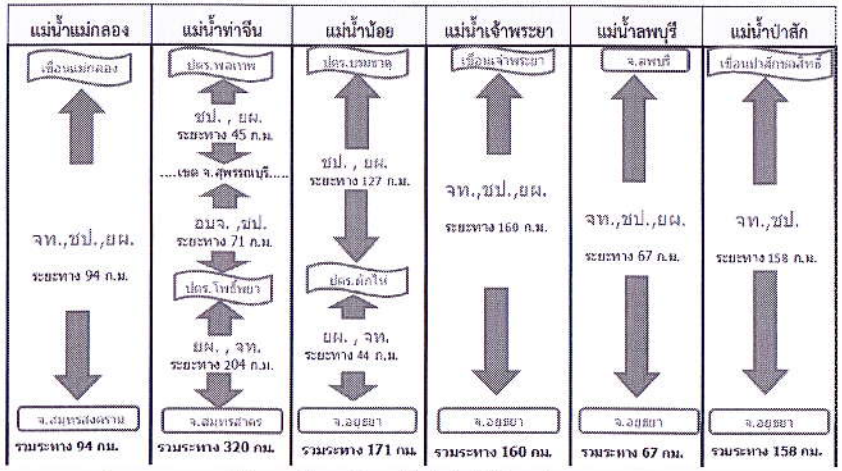

หน่วยทหารพัฒนา และอปท. ให้การสนับสนุนในทุกพื้นที่ เมื่อได้รับการร้องขอ

มีการบูรณาการได้ผลอย่างเหมาะสม

กรมโยธาธิการและผังเมือง
Department of Public Works and Town & Country Planning

แนวทางดำเนินการ

๑.ในแม่น้ำขนาดใหญ่ ให้หน่วยงานหลักดำเนินการร่วมกันอย่างบูรณการ (ยผ. ชป. จท. ปภ. / หน่วยสนับสนุน ท้องถิ่น ทหาร ฯ)

๒. แม่น้ำขนาดเล็ก / คลองสาขา

๒.๑ ที่มีประตูน้ำ ให้กรมชลประทานดำเนินการกำจัด โดยจังหวัด/อำเภอตรวจสอบก่อนการเปิดประตูระบายน้ำ

๒.๒ ที่ไม่มีประตูน้ำ ให้อำเภอกำกับดูแล และท้องถิ่นกำจัดไม่ให้ออกสู่แม่น้ำสายหลัก

๓. บริเวณเหนือเขื่อน / ประตูระบายน้ำ ให้กรมชลประทานดูแลรับผิดชอบร่วมกับหน่วยงาน เช่น กรมประมง การไฟฟ้าฝ่ายผลิต

๔. แหล่งน้ำปิด หนอง บึง

๔.๑ ขนาดใหญ่ ดำเนินการร่วมกันอย่างบูรณาการ (ประมง ชป. ยผ. ท้องถิ่น ทหารฯ)

๔.๒ ขนาดเล็ก ให้อำเภอ ท้องถิ่น ดำเนินการโดยหน่วยทหารฯสนับสนุน)

กรมโยธาธิการและผังเมือง
Department of Public Works and Town & Country Planning

แนวทางสนับสนุนในการแก้ไขปัญหา

๑. ท้องถิ่นจ้างคนเก็บ เป็นการจ้างงาน กระจายรายได้ /ทำอย่างต่อเนื่อง/พิจารณาเช่าเครื่องจักรดำเนินการ

๒. ท้องถิ่น สนับสนุนการจัดหาพื้นที่ทิ้งผักตบชวา และการขนย้าย

๓. การนำผักตบชวาไปใช้ประโยชน์ เช่น ทำปุ๋ย ,นำไปถมที่ดินการเกษตรเพื่อปรับปรุงคุณภาพดิน และการจักรสาน

๔. การพิจารณาใช้สารอินทรย์ จุลินทรีย์ชีวภาพ กำจัด
โดยขณะนี้ กรมโยธาธิการฯ ได้ร่วมกับ สถาบันเทคโนโลยีพระจอมเกล้าเจ้าคุณทหารลาดกระบัง และบริษัทดีวาเมิชย์ฯ ทำการวิจัย ซึ่งอยู่ระหว่างการตรวจสอบผลกระทบสิ่งแวดล้อม คุณภาพของน้ำ ในแหล่งน้ำที่ทำการวิจัย เพื่อใช้เป็นทางเลือก

กรมโยธาธิการและผังเมือง
Department of Public Works and Town & Country Planning

ข้อเสนอในการบริหารจัดการแบบบูรณาการ เพื่อให้การกำจัดผักตบชวาเป็นรูปธรรม

๑. กำหนดระยะเวลาและเป้าหมายที่ชัดเจนเป็นรูปธรรม
๒. แต่งตั้งคณะกรรมการอำนวยการในส่วนกลางเพื่อติดตามและรายงานผล (เดิมมอบหมาย กอ.รมน. เป็นหน่วยงานหลัก) โดยขอให้ที่ประชุมมอบหมายหน่วยงาน.....เป็นหน่วยงานหลัก ในการบูรณาการจัดการหน่วยงานที่เกี่ยวข้องร่วมกัน
๓. แต่งตั้งคณะกรรมการอำนวยการในระดับจังหวัดโดยให้ผู้ว่าราชการจังหวัด หรือผู้ที่ได้รับมอบหมายเป็นประธานฯ เป็นผู้จัดทำแผนงาน และรายงานผลการดำเนินงานให้ส่วนกลางทราบทุกเดือน เพื่อรายงาน ครม. ทราบต่อไป

กรมโยธาธิการและผังเมือง
Department of Public Works and Town & Country Planning

พระราชบัญญัติ สำหรับกำจัดผักตบชวา พ.ศ. ๒๔๕๖

พระราชบัญญัติ
สำหรับ กำจัดผักตบชวา

มีพระบรมราชโองการ ในพระบาทสมเด็จพระปรเมนทรมหาวชิราวุธ พระมงกุฎเกล้าเจ้าอยู่หัว ดำรัสเหนือเกล้า ฯ ให้ประกาศพระราชบัญญัติขึ้นไว้ว่า พันธุ์ไม้อย่างหนึ่งซึ่งเรียกกันในประเทศนี้ว่าผักตบชวา เพราะเหตุที่ได้พันธุ์มาจากน้ำลองว่า เมื่อราว พ.ศ. ๒๔๔๙ เป็นพันธุ์ไม้ที่ประคองตัวมาได้เพราะเหตุที่เกิดและมีการขยายตัวเพิ่มขึ้น มีพันธุ์ในที่ใดไม่ช้า ก็เกิดพ้นพันธุ์เลวกลายเป็นแพแน่นไปในท้องที่นั้น จนเป็นเหตุให้เสียผลเป็นประโยชน์ทางทำนา เป็นอันตรายแก่ที่เลี้ยงสัตว์น้ำ และเป็นความลำบากที่เรือสัญจรแล่นทางเดินยากขึ้นไป ในบรรดาท้องที่ซึ่งมีพันธุ์ผักตบชวาขึ้นมากนั้น เจ้าพนักงานผู้ปกครองท้องที่ได้พยายามกำจัดมาแต่ยิ่ง ก็ยังไม่สำเร็จประโยชน์ได้ทั่วตลอด เพราะผักนี้คนที่โง่เขลาเอาพันธุ์ผักตบชวาที่ขึ้นในที่ต่าง ๆ ไปปลูกเป็นพญ้าสำหรับเลี้ยงปลา โดยพลการยิ่งไปกว่านั้นพันธุ์ผักที่จะเกิดขึ้นไงบ้าง ผู้มักรู้ ปลาเล็ก ปลาใหญ่ทุกชนิดไม่ใช่เรื่องไปเที่ยวจำหน่ายตามเมือง เอาผักตบชวาปิดปากและกว่านั้นเสมอแล้ว ล้วยเห็นว่าเป็นของหาง่ายนัก บางทีพวกเขาไม่รู้จักโทษของผักตบชวา เดิมแต่เป็นไม้มีดอกงามปลูกประดับง่าย ซึ่งพวกเขาไปปลูกไว้ดูเล่น พันธุ์ผักตบชวาจึงแพร่หลายขึ้นไปทางทำเมืองร้างหนองน้ำ ไปเกิดพ้นพันธุ์ตามท้อง หนอง ห้วยกา แล้วโหมอยขยายตามลำแม่น้ำที่ไกลขวางทางเรือสินมากขึ้นทุกที ถึงที่ไร้ซึ่งอันตรายและความสืบบาทที่เกิดจากผักตบชวาจะยิ่งมากขึ้น พระบาทสมเด็จพระจ้าอยู่หัวทรงพระปริวิตกในข้อนี้ จึงได้ตรัสพระกรุณาโปรดเกล้า ฯ ให้สถาบันศึกษาทรวงคมนาคมเป็นประธานพร้อมด้วยสถาบันศึกษาทรวงเทศโดย และสถาบันศึกษาทรวงคชบาล ฝ่ายพระราชปรารภปรึกษาในที่ประชุมสาสภาบัน ในศกวาที่ประชุมประจำปีที่ ๑๙ พ.ศ. ๒๗๕๖ ที่ประชุมมีรักษาสิ่งความสืบคืนพร้อมกับให้นำความขึ้นกราบบังคมทูลพระกรุณาว่า ในศกวาที่จะกำจัดผักตบชวาให้ได้จริง จำจะต้องมีพระราชบัญญัติกำหนดปรามมิให้ผู้ใดผู้หนึ่งมาใช้ผักตบชวาไปตามท้องที่ต่าง ๆ และผักตบชวาอีกอยู่ในที่ของผู้ใด ให้เป็นเหตุให้ผลผู้นั้นซึ่งจะทำลายเสียได้ทันที แต่การที่จะกำจัดผักตบชวาในครั้งแรกนี้ หัวมันจะมหาสาวเกินไปด้วยการกำจัดได้โดยลำพัง ถ่วงผลพลาดขึ้นต่างเกลอกไป ซึ่งไม่มีผักตบชวาตกไปยังมหาวิถียังมีแต่เล็กน้อย การกำจัดผักตบชวาในบางแห่งหนเมื่อเทียบกันแล้ว จำจะต้องให้สำเร็จตลอดรูปรูปก่อนจึงจะเสียนั้นหนึ่งก่อน ต่อพันธุ์ผักตบชวาแบบบางเสียสำเร็จรูปจะกำจัดได้ต่อ จึงควรให้พระราชบัญญัติให้เพิ่มขึ้นกันทั่วไป หรือพระราชดำรัสเห็นว่า ความเห็นชอบที่ประชุมเทศกาลกับบาลการบัดนี้ทุกทั้งนี้ ขอนอกจากพระราชปรารภแล้ว จึงทรงพระกรุณาโปรดเกล้า ฯ ให้ตราพระราชบัญญัติไปสืบไป ดังนี้

มาตรา ๑ พระราชบัญญัตินี้ ให้เรียกชื่อว่า "พระราชบัญญัติสำหรับกำจัดผักตบชวา พ.ศ. ๒๔๕๖"

กรมโยธาธิการและผังเมือง
Department of Public Works and Town & Country Planning

พรบ.สำรับกำจัดผักตบชวา พ.ศ.๒๔๕๖ ถูกยกเลิก
โดย พรบ.ยกเลิกกฎหมายบางฉบับที่ไม่เหมาะสมกับกาลปัจจุบัน พ.ศ.๒๕๔๖

ม.๓ มีผักตบที่ใด ให้ถือเป็นหน้าที่ของผู้อยู่ในที่นั้นต้องทำลาย

ม.๔ ถ้าผักตบมีเกินกำลังผู้อยู่ที่นั้นจะกำจัดได้ ให้ จพง.ปกครองท้องที่ ระดมรวมถูวะช่วยกำจัด ให้ถือว่าเป็นสาธารณประโยชน์

ม.๕ ให้เก็บขึ้นฝั่ง ตึงให้แห้งแล้วเผาไฟ

ม.๖ ไม่กระทำตามหน้าที่ ปรับ ๑๐ บาท จำคุก ๗ วัน

ม.๗ ปลูกเลี้ยงผักตบหรือปล่อยให้งอกงาม ปรับ ๑๐๐ บาท จำคุก ๗ วัน

กรมโยธาธิการและผังเมือง
Department of Public Works and Town & Country Planning

แผนผังตำแหน่งเครื่องจักรกล ในแม่น้ำสายหลัก ของกรมโยธาธิการฯ

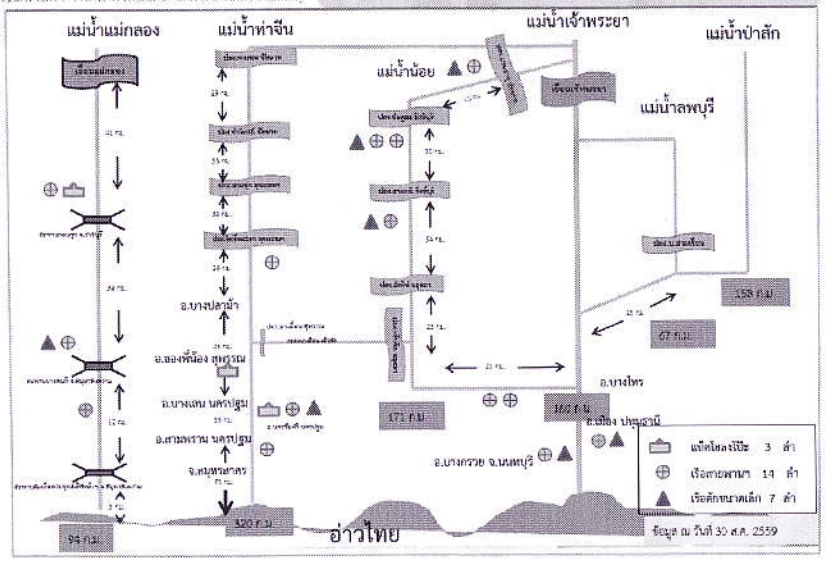

กรมโยธาธิการและผังเมือง
Department of Public Works and Town & Country Planning

การกำจัดผักตบชวาและวัชพืช ที่แม่น้ำแม่กลอง จังหวัดราชบุรี ถึง จังหวัดสมุทรสงคราม

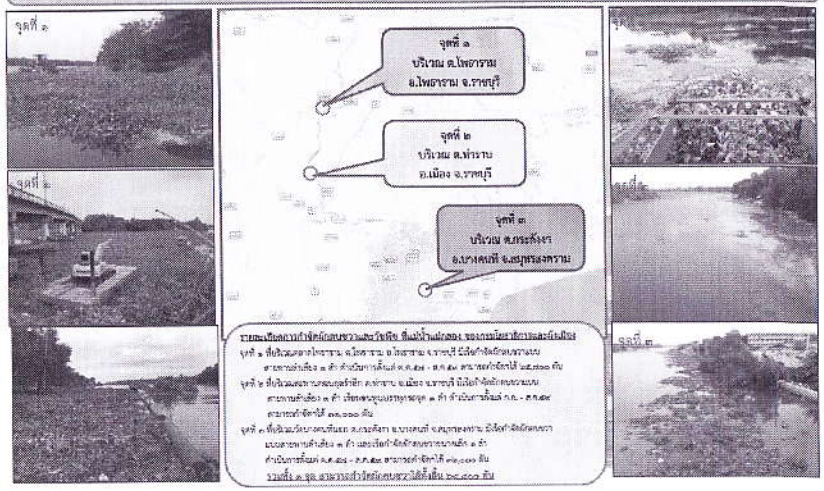

เอกสารแนบ ๖๒

PUBLIC SECTOR MANAGEMENT QUALITY AWARD (PMQA)

กับ แผนที่ยุทธศาสตร์กรมชลประทาน

PUBLIC SECTOR MANAGEMENT QUALITY AWARD : (PMQA)

การพัฒนาคุณภาพการบริหารจัดการภาครัฐ (PMQA) เป็นกรอบการบริหารจัดการองค์การ ที่สำนักงาน ก.พ.ร. ได้ส่งเสริมและสนับสนุนให้ส่วนราชการนำไปใช้ในการประเมินองค์การด้วยตนเองที่ครอบคลุมภาพรวมในทุกมิติ เพื่อยกระดับคุณภาพการบริหารจัดการให้เทียบเท่ามาตรฐานสากล โดยมุ่งเน้นให้หน่วยงานราชการปรับปรุงองค์การอย่างรอบด้านและอย่างต่อเนื่อง ครอบคลุมทั้ง 7 หมวด ซึ่งได้แก่

1. การนำองค์การ
2. การวางแผนเชิงยุทธศาสตร์
3. การให้ความสำคัญกับผู้รับบริการและผู้มีส่วนได้ส่วนเสีย
4. การวัด การวิเคราะห์ และการจัดการความรู้
5. การมุ่งเน้นทรัพยากรบุคคล
6. การจัดการกระบวนการ
7. ผลลัพธ์การดำเนินการ

ยุทธศาสตร์กรมชลประทาน

วิสัยทัศน์ (เดิม)
"กรมชลประทานเป็นองค์กรนำด้านการพัฒนาแหล่งน้ำและบริหารจัดการน้ำอย่างบูรณาการ ให้มีพื้นที่ชลประทาน อยู่ในลำดับ 1 ใน 10 ของโลก"

วิสัยทัศน์ (ใหม่) ตามแผนยุทธศาสตร์กรมชลประทาน พ.ศ.2560 – 2564
" กรมชลประทานเป็น องค์กรอัจฉริยะ ที่มุ่งสร้างความมั่นคงด้านน้ำ (WATER SECURITY) เพื่อเพิ่มคุณค่าการบริการ ภายในปี 2579"

พันธกิจ
1. พัฒนาแหล่งน้ำและเพิ่มพื้นที่ชลประทานตามศักยภาพของลุ่มน้ำให้เกิดความสมดุล
2. บริหารจัดการน้ำอย่างบูรณาการให้เพียงพอ ทั่วถึง และเป็นธรรม
3. ดำเนินการป้องกันและบรรเทาภัยอันเกิดจากน้ำตามภารกิจอย่างเหมาะสม
4. เสริมสร้างการมีส่วนรวมในกระบวนการพัฒนาแหล่งน้ำและบริหารจัดการน้ำ

ประเด็นยุทธศาสตร์ (เดิม)
1. การพัฒนาแหล่งน้ำและเพิ่มพื้นที่ชลประทาน
2. การบริหารจัดการน้ำอย่างบูรณาการ
3. การป้องกันและบรรเทาภัยอันเกิดจากน้ำตามภารกิจ

ประเด็นยุทธศาสตร์ (ใหม่) ตามแผนกรมชลประทาน พ.ศ.2560 – 2564
1. การพัฒนาแหล่งน้ำและเพิ่มพื้นที่ชลประทานตามศักยภาพลักษณะลุ่มน้ำ (BASINBASED APPROACH)
2. การเพิ่มประสิทธิภาพการบริหารจัดการน้ำอย่างบูรณาการ ตามวัตถุประสงค์การใช้น้ำ
3. การป้องกันความเสียหายและสนับสนุนการบรรเทาภัยอันเกิดจากน้ำ
4. การเสริมอำนาจประชาชนในระดับพื้นที่ (EMPOWERING) การสร้างเครือข่าย และการมีส่วนร่วมของทุกภาคส่วนในงานบริหารงานจัดการน้ำชลประทาน (NETWORKING COLLABORATION PARTICIPATION)
5. การปรับเปลี่ยนสู่องค์กรอัจฉริยะ (TURN AROUND TO INTELLIGENCE ORGANIZATION)

เป้าประสงค์
กรมชลประทาน ได้กำหนดเป้าประสงค์ตามกรอบการประเมินผลการปฏิบัติงาน 4 ด้าน
1. ด้านประสิทธิผลตามพันธกิจ
2. ด้านคุณภาพการให้บริการ
3. ด้านประสิทธิภาพของการปฏิบัติราชการ
4. ด้านการพัฒนาองค์กร

แผนที่ยุทธศาสตร์กรมชลประทาน

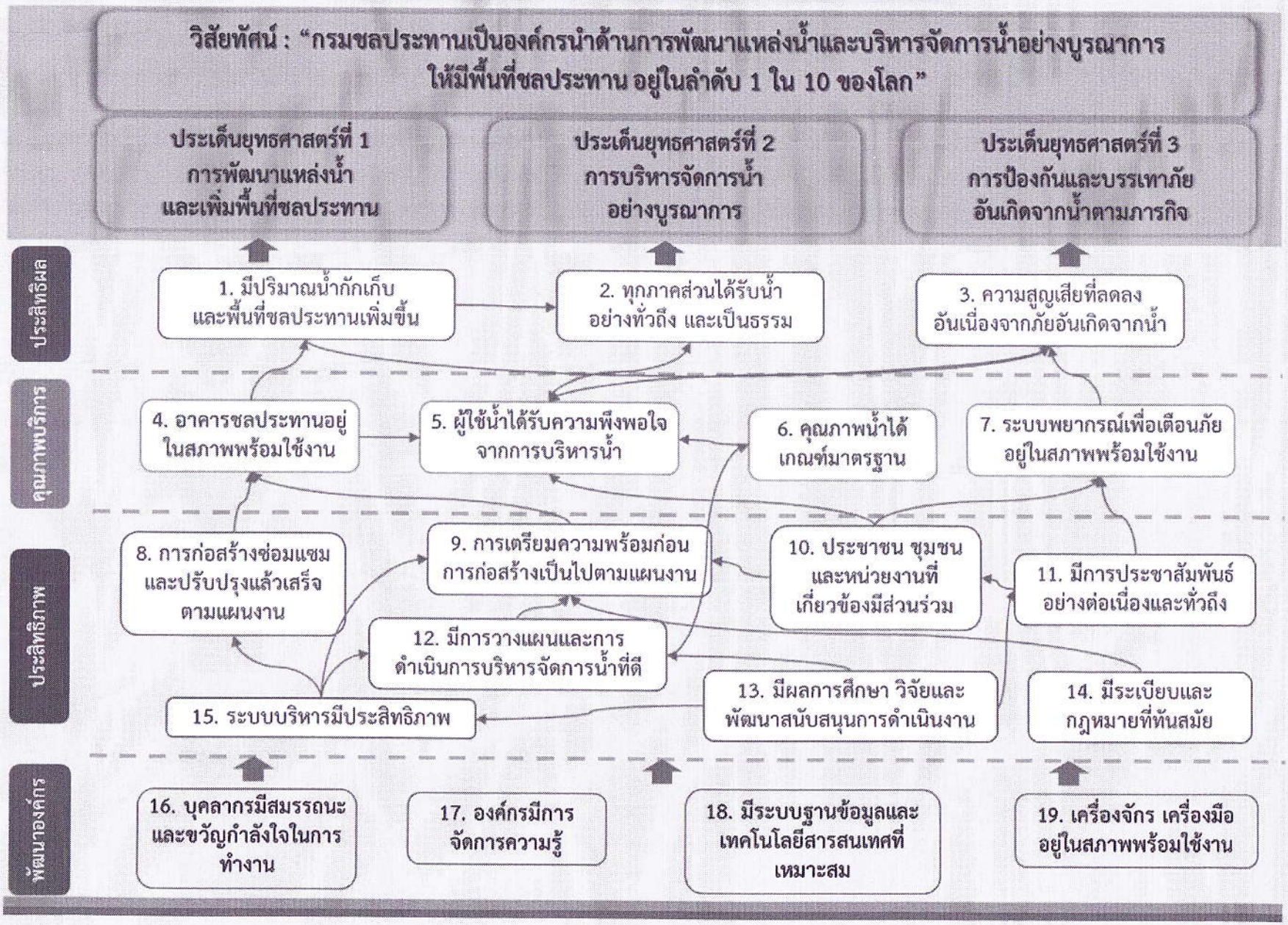

แผนที่ยุทธศาสตร์กรมชลประทาน

วิสัยทัศน์ : "องค์กรอัจฉริยะ ที่มุ่งสร้างความมั่นคงด้านน้ำ (Water Security) เพื่อเพิ่มคุณค่าการบริการภายในปี 2579"

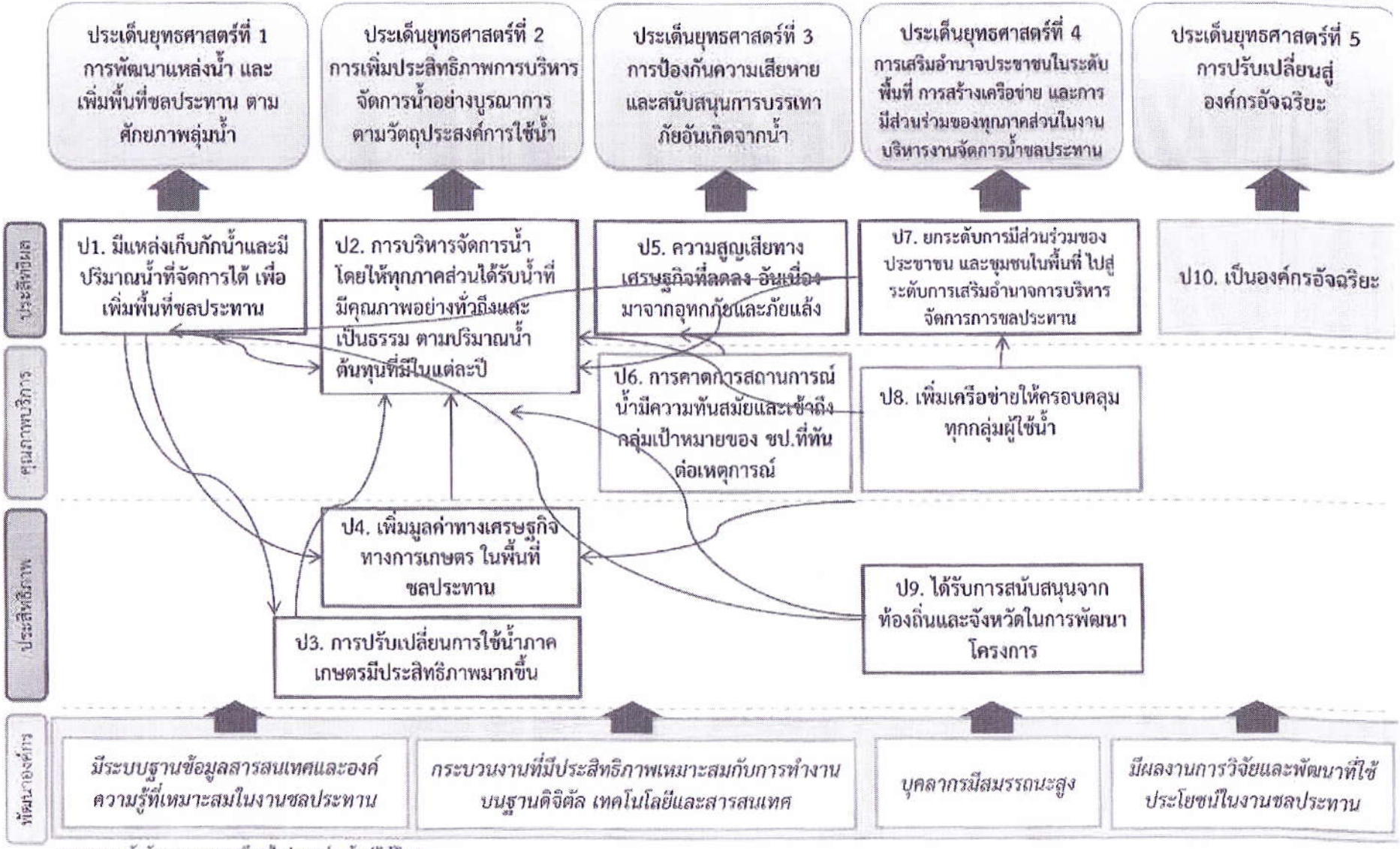

หมายเหตุ: ตัวอักษรเอน หมายถึง เป้าประสงค์ระดับปฏิบัติการ

ผังความเชื่อมโยงการบริหารจัดการภาครัฐกับแผนที่ยุทธศาสตร์ สำนักงานชลประทานที่ 11

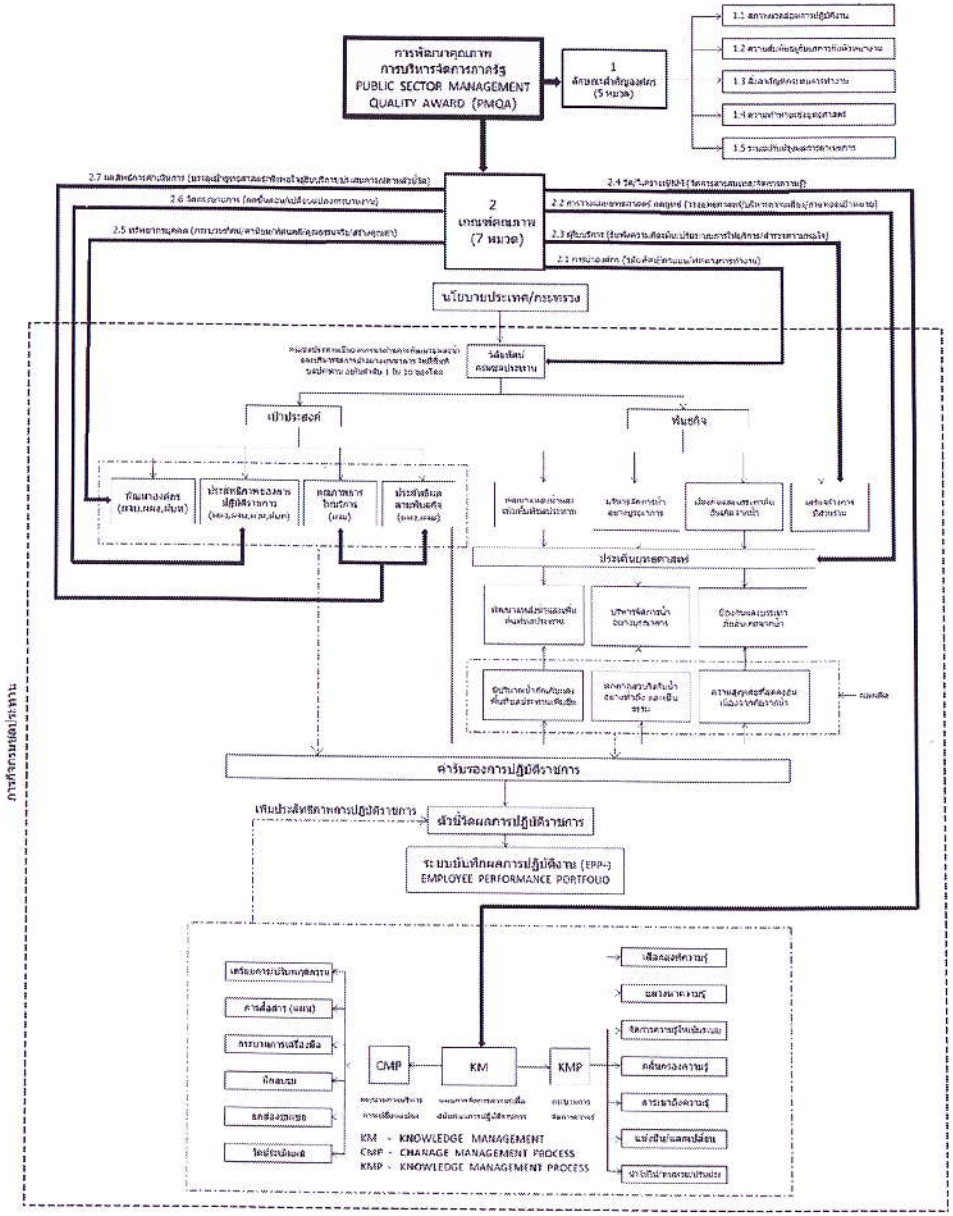

ผังความเชื่อมโยงการบริหารจัดการภาครัฐกับแผนที่ยุทธศาสตร์ สำนักงานชลประทานที่ 11

เอกสารแนบ ๖๗

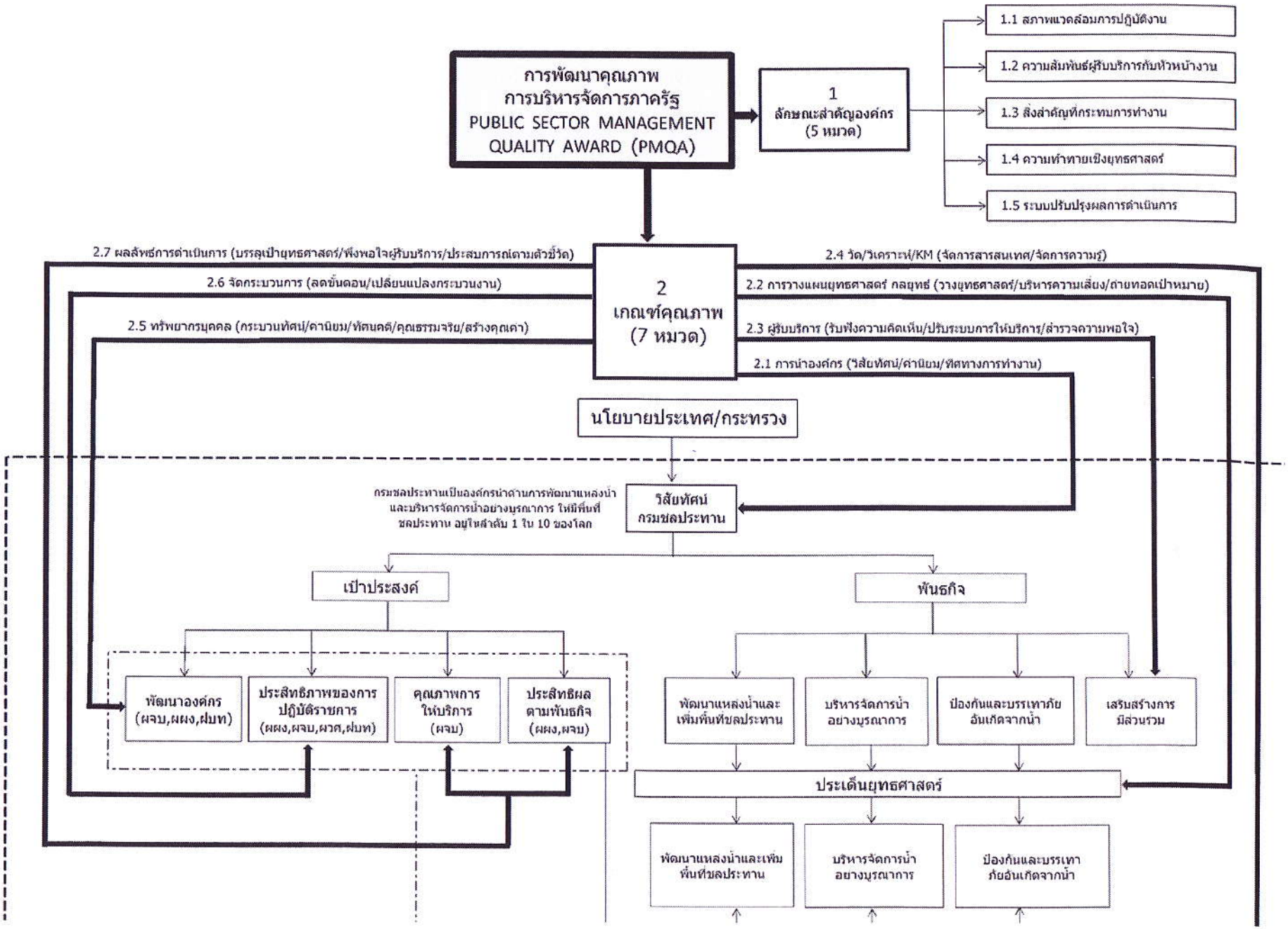

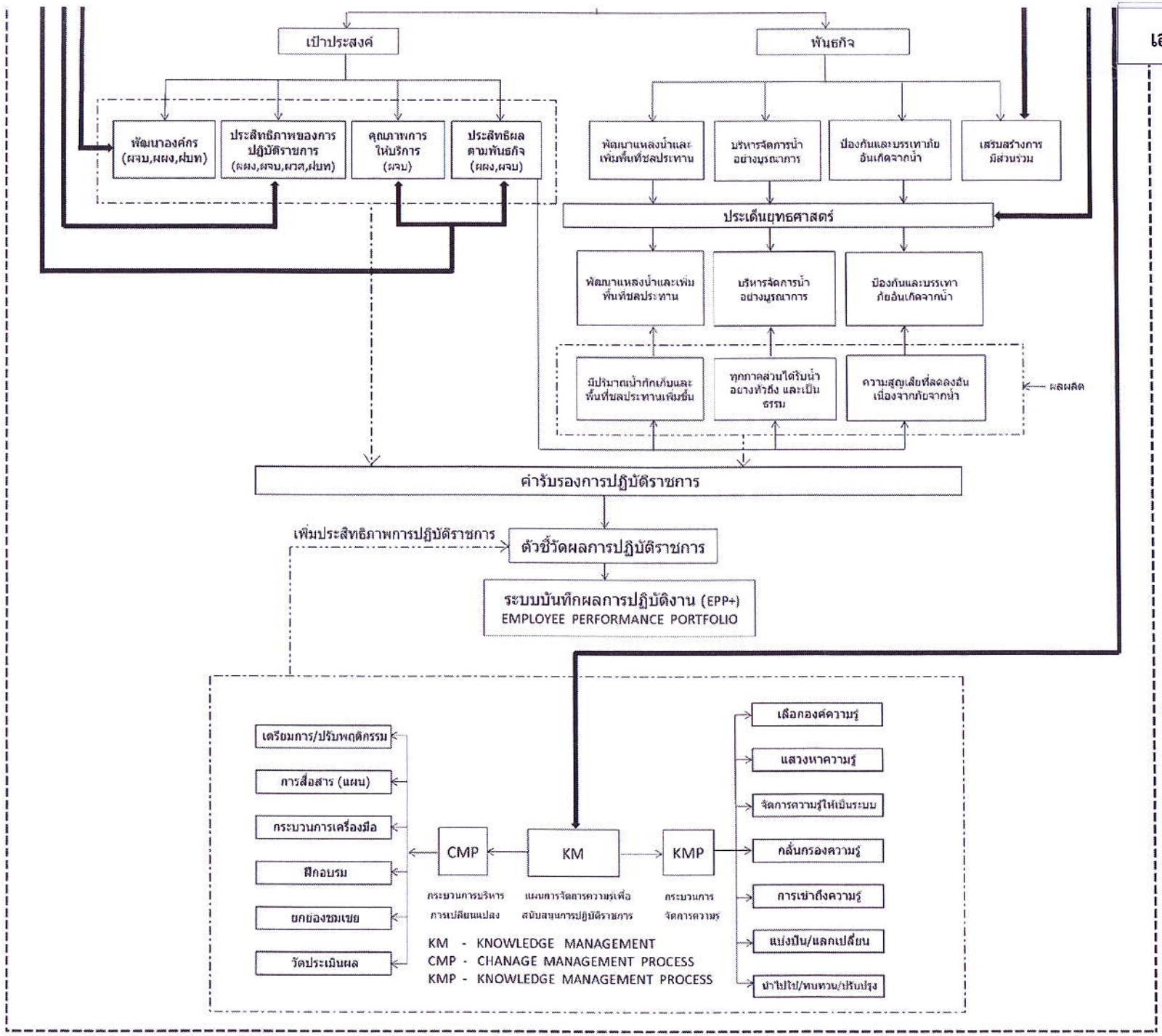
ภารกิจกรมชลประทาน
เป้าประสงค์
พันธกิจ
พัฒนาองค์กร (ผจบ,ผผง,ฝบท)
ประสิทธิภาพของการปฏิบัติราชการ (ผผง,ผจบ,ผวศ,ฝบท)
คุณภาพการให้บริการ (ผจบ)
ประสิทธิผลตามพันธกิจ (ผผง,ผจบ)
พัฒนาแหล่งน้ำและเพิ่มพื้นที่ชลประทาน
บริหารจัดการน้ำอย่างบูรณาการ
ป้องกันและบรรเทาภัยอันเกิดจากน้ำ
เสริมสร้างการมีส่วนร่วม
ประเด็นยุทธศาสตร์
พัฒนาแหล่งน้ำและเพิ่มพื้นที่ชลประทาน
บริหารจัดการน้ำอย่างบูรณาการ
ป้องกันและบรรเทาภัยอันเกิดจากน้ำ
มีปริมาณน้ำกักเก็บและพื้นที่ชลประทานเพิ่มขึ้น
ทุกภาคส่วนได้รับน้ำอย่างทั่วถึง และเป็นธรรม
ความสูญเสียที่ลดลงอันเนื่องจากภัยจากน้ำ
ผลผลิต
ค่ารับรองการปฏิบัติราชการ
เพิ่มประสิทธิภาพการปฏิบัติราชการ
ตัวชี้วัดผลการปฏิบัติราชการ
ระบบบันทึกผลการปฏิบัติงาน (EPP+)
EMPLOYEE PERFORMANCE PORTFOLIO
เตรียมการ/ปรับพฤติกรรม
การสื่อสาร (แผน)
กระบวนการเครื่องมือ
ฝึกอบรม
ยกย่องชมเชย
วัดประเมินผล
CMP
KM
KMP
กระบวนการบริหารการเปลี่ยนแปลง
แผนการจัดการความรู้เพื่อสนับสนุนการปฏิบัติราชการ
กระบวนการจัดการความรู้
KM - KNOWLEDGE MANAGEMENT
CMP - CHANAGE MANAGEMENT PROCESS
KMP - KNOWLEDGE MANAGEMENT PROCESS
เลือกองค์ความรู้
แสวงหาความรู้
จัดการความรู้ให้เป็นระบบ
กลั่นกรองความรู้
การเข้าถึงความรู้
แบ่งปัน/แลกเปลี่ยน
นำไปใช้/ทบทวน/ปรับปรุง

แผนที่ยุทธศาสตร์กรมชลประทาน/*ตัวชี้วัดของ สชป.11*

วิสัยทัศน์ : "กรมชลประทานเป็นองค์กรนำด้านการพัฒนาแหล่งน้ำและบริหารจัดการน้ำอย่างบูรณาการ ให้มีพื้นที่ชลประทานอยู่ในลำดับ 1 ใน 10 ของโลก"

ประเด็นยุทธศาสตร์ที่ 1
การพัฒนาแหล่งน้ำและเพิ่มพื้นที่ชลประทาน

ประเด็นยุทธศาสตร์ที่ 2
การบริหารจัดการน้ำอย่างบูรณาการ

ประเด็นยุทธศาสตร์ที่ 3
การป้องกันและบรรเทาภัยอันเกิดจากน้ำตามภารกิจ

ประสิทธิผล

สชป 1. ขีดความสามารถในการกักเก็บและพื้นที่ชลประทานเพิ่มขึ้น
ชป03 : จำนวนแหล่งน้ำเพื่อชุมชนใหม่เพิ่มขึ้น (แห่ง) (5.00) (ผส.) (คส.)

สชป 2. ศักยภาพการส่งน้ำอย่างทั่วถึงและเป็นธรรม
ชป04 : จำนวนพื้นที่บริหารจัดการน้ำในเขตชลประทาน (ไร่) (5.00) (ผง.) (คป.) (คบ.)
ชป05 : ปริมาณน้ำที่จัดสรรให้ทั้งในภาคชุมชนและภาคอุตสาหกรรม (ล้านลูกบาศก์เมตร) (5.00) (ผน.) (คบ.) (คป.)

สชป 3. ความสูญเสียที่จะเกิดเนื่องจากภัยอันเกิดจากน้ำ
ชป06 : ร้อยละของพื้นที่ที่มีความเสี่ยงภัยน้ำท่วมและภัยแล้งซึ่งได้รับผลกระทบจากอุทกภัยและภัยแล้ง (1.60) (ผน.) (คป.) (คบ.)

คุณภาพบริการ

สชป 4. อาคารชลประทานอยู่ในสภาพพร้อมใช้งาน
ชป07 : ร้อยละของอาคารชลประทานที่อยู่ในสภาพพร้อมใช้งาน (น้ำหนักมาก : 114 แห่ง) (5.00) (ผน.) (คป.) (คบ.)

สชป 5. ผู้ใช้น้ำได้รับความพึงพอใจจากการบริหารน้ำ
ชป08 : ร้อยละของผู้ใช้น้ำที่มีความพึงพอใจในการบริหารจัดการน้ำ (3.98) (สพ.) (คบ.) (คป.)

สชป 6. คุณภาพน้ำได้มาตรฐาน
ชป09 : ร้อยละของอ่างเก็บน้ำและทางน้ำชลประทานมีคุณภาพน้ำได้มาตรฐาน (5.00) (ผน.) (คป.) (คบ.)

สชป 7. ระบบพยากรณ์เพื่อเตือนภัยอยู่ในสภาพพร้อมใช้งาน (-)

ประสิทธิภาพ

สชป 8. การก่อสร้างซ่อมแซมและปรับปรุงแล้วเสร็จตามแผนงาน
ชป11.4 : ร้อยละของงานก่อสร้าง งานป้องกันและบรรเทาอุทกภัยตามแผน (5.00) (ผง.) (คก.)
ชป12 : ร้อยละของการซ่อมแซม และปรับปรุง อาคารชลประทานที่แล้วเสร็จตามแผนงาน (5.00) (ผง.) (คบ.) (คป.)

สชป 9. การเตรียมตัวความพร้อมก่อนการก่อสร้างเป็นไปตามแผนงาน
ชป13 : ร้อยละของงานศึกษาโครงการที่แล้วเสร็จตามแผน (5.00) (พค.)
ชป14 : ร้อยละของงานสำรวจที่แล้วเสร็จตามแผน (4.00) (สร.)
ชป15 : ร้อยละของงานออกแบบที่แล้วเสร็จตามแผน (3.00) (สบ.)

สชป 10. ประชาชนมีคุณภาพและจำนวนงานที่จะเพิ่มขึ้นตามแผน
ชป16 : ร้อยละของครัวเรือนที่ได้รับน้ำดื่มน้ำใช้ที่ได้มาตรฐานที่ได้รับการจัดตั้งกลุ่มผู้ใช้น้ำตามแผนดำเนินการจัดตั้ง (5.00) (สพ.) (ผน.) (ผง.)

สชป 11. มีการประชาสัมพันธ์อย่างต่อเนื่องและทั่วถึง
ชป19 : ร้อยละของจำนวนความถี่ในการเผยแพร่และประชาสัมพันธ์แล้วเสร็จตามแผนงาน (5.00) (ปค.)

สชป 12. มีการวางแผนและการดำเนินการบริหารจัดการน้ำดี
ชป20.2 : ประสิทธิภาพการชลประทาน ในฤดูแล้ง (4.00) (ผน.)

สชป 13. มีผลการศึกษา วิจัยและพัฒนาสนับสนุนการดำเนินงาน
ชป21 : ร้อยละของการจัดทำโครงการวิจัยและพัฒนาที่แล้วเสร็จตามแผนงาน (2.60) (ผน.)

สชป 14. มีระเบียบและกฎหมายที่ทันสมัย (-)

สชป 15. ระบบบริหารมีประสิทธิภาพ
ชป24 : ร้อยละของค่าใช้จ่ายงบประมาณ รายจ่ายลงทุน (4.05) (สง.)

พัฒนาองค์กร

สชป 16. บุคลากรมีสมรรถนะและขวัญกำลังใจในการทำงาน
ชป26 : ร้อยละเฉลี่ยของข้าราชการกรม ที่ผ่านการประเมินสมรรถนะในระดับที่องค์กรคาดหวัง (5.00) (บส.)
ชป27 : ร้อยละของระดับความพึงพอใจของบุคลากรต่อการปฏิบัติงาน (4.15) (บส.)

สชป 17. องค์กรมีการจัดการความรู้
ชป28 : ค่าเฉลี่ยคะแนนการตรวจประเมินการจัดการความรู้ (KMA) (4.00) (ยท.)

สชป 18. มีระบบฐานข้อมูลและเทคโนโลยีสารสนเทศ ที่เหมาะสม
ชป29.1 : ร้อยละของการบันทึกข้อมูลในระบบติดตาม Online (3.67) (คป.)
ชป29.2 : คุณภาพเว็บไซต์ของสำนัก/กอง (5.00) (ผน.)

สชป 19. เครื่องจักร เครื่องมืออยู่ในสภาพพร้อมใช้งาน (-)

คบ./คป.

ผจบ.	ผผง.
ผวศ.	ฝบท.