

ผลการดำเนินคดี

เมื่อศาลมีคำพิพากษา อาจมีการกำหนดโทษให้รอลงอาญา หรืออาจมีคำสั่งสืบเสาะจำเลย เพื่อใช้พิจารณาในการกำหนดโทษ ทั้งนี้ขึ้นอยู่กับดุลพินิจศาลเจ้าของเป็นผู้พิจารณา

โครงการส่งน้ำและบำรุงรักษากษมาภิเจริญ

จำนวนโรงงานที่เข้าตรวจในเขตพื้นที่ จ.สมุทรสาคร (ณ 21 ก.ย.59)

1.เทศบาลนครอ้อมน้อย	จำนวน 57 โรงงาน
2.เทศบาลตำบลสวนหลวง	จำนวน 35 โรงงาน
3.องค์การบริหารส่วนตำบลท่าไม้	จำนวน 30 โรงงาน
4.สถานที่อื่นๆ.ต.ต.ท่าเสา ต.คลองมะเดื่อ ต.บางกระเจ้า ต.บางโพธิ์	จำนวน 28 โรงงาน
	รวม 150 โรงงาน

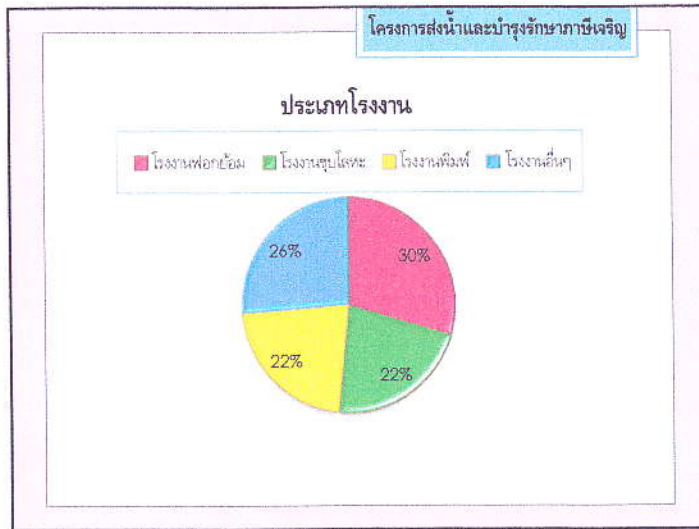

- โครงการส่งน้ำและบำรุงรักษากษมาภิเจริญ
- ผลการดำเนินงานที่ได้รับ
- โรงงานอุตสาหกรรมปฏิบัติตามข้อกำหนด
 - สถานประกอบการอยู่ภายใต้ข้อกำหนดกฎเกณฑ์ ภาครัฐสามารถควบคุมได้
 - ลดปัญหาด้านมลพิษทางอากาศ ทางน้ำ
 - แก้ปัญหาแหล่งน้ำเสื่อมโทรม ได้ระดับหนึ่ง
 - มีการจัดเก็บภาษีรายได้ของท้องถิ่นเพิ่มขึ้น



โครงการส่งน้ำและบำรุงรักษากษเกษิเจริญ

การประชุมส่วนราชการ ณ มทบ.๑๖ ราชบุรี



โครงการส่งน้ำและบำรุงรักษากษเกษิเจริญ

ตัวอย่างโรงงานที่ส่งผลกระทบต่อชุมชน



โครงการส่งน้ำและบำรุงรักษากษเกษิเจริญ

การตรวจลำคลอง ในพื้นที่เขตเทศบาลนครอ้อมน้อย

คลองแนวลิขิต จุดเฝ้าระวังตรวจคุณภาพน้ำ



เดือน พ.ย. 58 เดือน พ.ค. 59

ในเดือน พ.ย. 58 สภาพน้ำในคลองแนวลิขิต มีสีดำ บางจุดเป็นสีๆตามที่โรงงานปล่อย และมีกลิ่นเหม็น ปัจจุบันในเดือน พ.ค. 59 สภาพน้ำในคลอง มีสีที่ใสขึ้น และกลิ่นเหม็นลดลง

โครงการส่งน้ำและบำรุงรักษากษเกษิเจริญ

ตัวอย่างโรงงานที่ส่งผลกระทบต่อชุมชน



แผน - ผล การขออนอกกฎกระทรวงเพื่อเรียกเก็บค่าชลประทาน ตามมาตรา 8 ปี 59

สำนักงานชลประทานที่ ๑๑

ลำดับที่	แผนปฏิบัติการขออนอกกฎกระทรวงเพื่อเรียกเก็บค่าชลประทาน ตามมาตรา ๘ (ปี ๒๕๕๙)	สถานะผลการดำเนินงาน	หมายเหตุ
๑	โครงการส่งน้ำและบำรุงรักษาเจ้าเจ็ด-บางยี่หน		
	1.1 คลองบางซ้าย-ลาดบัวหลวง	ส่งเรื่องให้เงินทุน วันที่ ๑๐ ส.ค ๕๙	
๒	โครงการส่งน้ำและบำรุงรักษาภาษีเจริญ		
	2.1 คลองไทรหลัก	ส่งเรื่องให้เงินทุน วันที่ ๒๕ ก.ค ๕๙	
	2.2 คลองน้อย	ส่งเรื่องให้เงินทุน วันที่ ๒๕ ก.ค ๕๙	
๓	โครงการส่งน้ำและบำรุงรักษารังสิตเหนือ		
	3.1 คลองระบายน้ำที่ 1	ส่งเรื่องให้เงินทุน วันที่ ๓ พ.ค ๕๙	
๔	โครงการส่งน้ำและบำรุงรักษารังสิตใต้		
	4.1 คลองซอยที่ 13	ส่งเรื่องให้เงินทุน วันที่ ๑๐ ส.ค ๕๙	
	รวม	๕	

แผน-ผล การประกาศกำหนดทางน้ำชลประทาน มาตรา 5 ปี 59

สำนักงานชลประทานที่ 11

ลำดับที่	การขอประกาศทางน้ำชลประทาน ตามมาตรา 5	สถานะผลการดำเนินงาน	หมายเหตุ
1	โครงการส่งน้ำและบำรุงรักษาพระพิมล		
	1.1 ทางน้ำคลองบางแก้วฟ้า	เป็น ม.5 22 มี.ค 59	
2	โครงการชลประทานปทุมธานี		
	2.1 คลองเชียงรากใหม่	ส่งเรื่องให้เงินทุน 5 ก.ค 59	
	รวม	2	

แผนการขอออกกฎกระทรวงเพื่อเรียกเก็บค่าชลประทาน ตามมาตรา 8 ปี

2560

สำนักงานชลประทานที่ ๑๑

ลำดับที่	แผนปฏิบัติการขอออกกฎกระทรวงเพื่อเรียกเก็บค่าชลประทาน ตามมาตรา ๘ (ปี ๒๕๖๐)	สถานะผลการดำเนินงาน	หมายเหตุ
๑	โครงการชลประทานประทุมธานี		
	๑.๑ แม่น้ำเจ้าพระยา		
	๑.๒ คลองบางหลวงเชียงราก		
๒	โครงการส่งน้ำและบำรุงรักษารังสิตเหนือ		
	๒.๑ คลองระบายน้ำที่ ๒		
	๒.๒ คลองระบายน้ำที่ ๕		
๓	โครงการชลประทานสมุทรสาคร		
	๓.๑ คลองบางยางเก่า		
	รวม	๕	

แผนการขอประกาศทางน้ำชลประทาน ตามมาตรา 5 ปี 2560

สำนักงานชลประทานที่ ๑๑

ลำดับที่	การขอประกาศทางน้ำชลประทาน ตามมาตรา ๕ (ปี ๒๕๖๐)	สถานะผลการดำเนินงาน	หมายเหตุ
๑	โครงการส่งน้ำและบำรุงรักษาพระพิมล ๑.๑ ทางน้ำคลองบางกระเจ็ด		
๒	โครงการส่งน้ำและบำรุงรักษาภาษีเจริญ ๒.๑ แม่น้ำท่าจีน		
๓	โครงการส่งน้ำและบำรุงรักษาพระยาบวรลือ ๓.๑ คลองบางหลวงไหว้พระ		
๔	โครงการชลประทานสมุทรสาคร ๔.๑ คลองสหกรณ์ ๔ ๔.๒ คลองรางจันทร์		
	รวม	๔	

แผนจำนวนที่เพิ่มขึ้นของผู้ใช้น้ำที่ออกกฎกระทรวงเพื่อเรียกเก็บค่าชลประทาน มาตรา 8 ปี

2560

สำนักงานชลประทานที่ ๑๑

ลำดับที่	แผนจำนวนที่เพิ่มขึ้นของผู้ใช้น้ำที่ออกกฎกระทรวงเพื่อเรียกเก็บค่าชลประทาน มาตรา ๘ ปี ๒๕๖๐
๑	โครงการชลประทานปทุมธานี
	๑.๑ การประปาส่วนภูมิภาคปทุมธานี
	๑.๒ การประปานครหลวง
๒	โครงการส่งน้ำและบำรุงรักษาชลหารพิจิตร
	๒.๑ นิคมอุตสาหกรรมลาดกระบัง
๓	โครงการส่งน้ำและบำรุงรักษาพระองค์ไชยานุชิต
	๓.๑ การประปาส่วนภูมิภาคเขต ๑
	๓.๒ การประปาส่วนภูมิภาคสาขาบางคล้า
	๓.๓ บจก.เหรียญทองการพิมพ์ (กิมไป๋)
	รวม ๖

แผนที่อากาศ วันที่ 22 กันยายน 2559 เวลา 07.00 น.

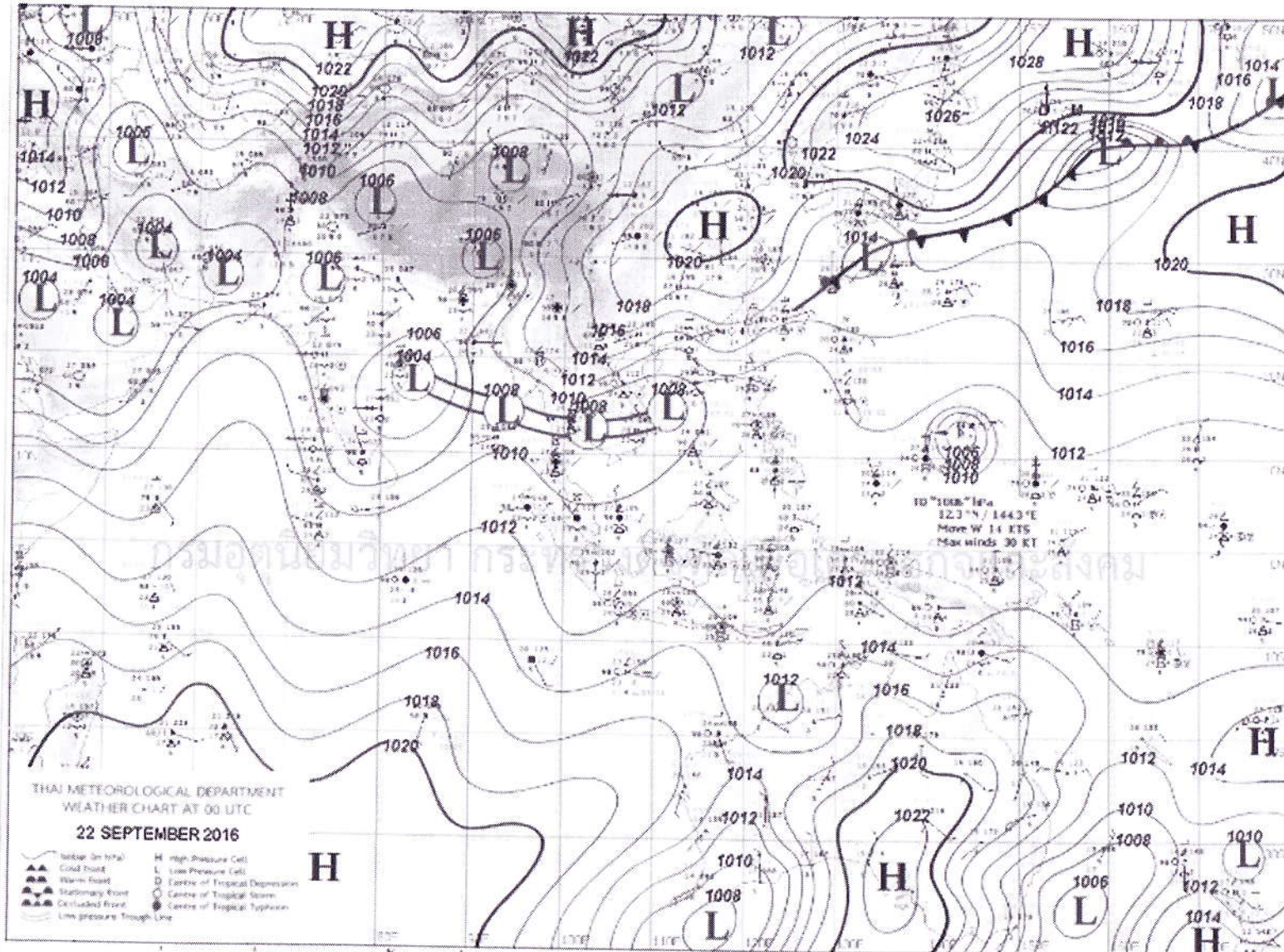

อธิบายแผนที่ : แผนที่อากาศผิวพื้นในวันที่ 22 กันยายน 2559 เวลา 07.00 น. ร่องมรสุมพาดผ่านภาคกลางตอนล่างภาคตะวันออกและภาคตะวันออกเฉียงเหนือตอนล่าง ส่วนบริเวณมหาสมุทรแปซิฟิกมีแนวปะทะอากาศบริเวณด้านตะวันออกของประเทศญี่ปุ่น และมีพายุดีเปรสชันเคลื่อนที่ไปทางทิศตะวันตกอยู่ห่างออกไปจากด้านตะวันออกของประเทศฟิลิปปินส์

วันที่ 22 กันยายน 2559 เวลา 10.00 น.

เอกสารแนบ ๒๑/๑

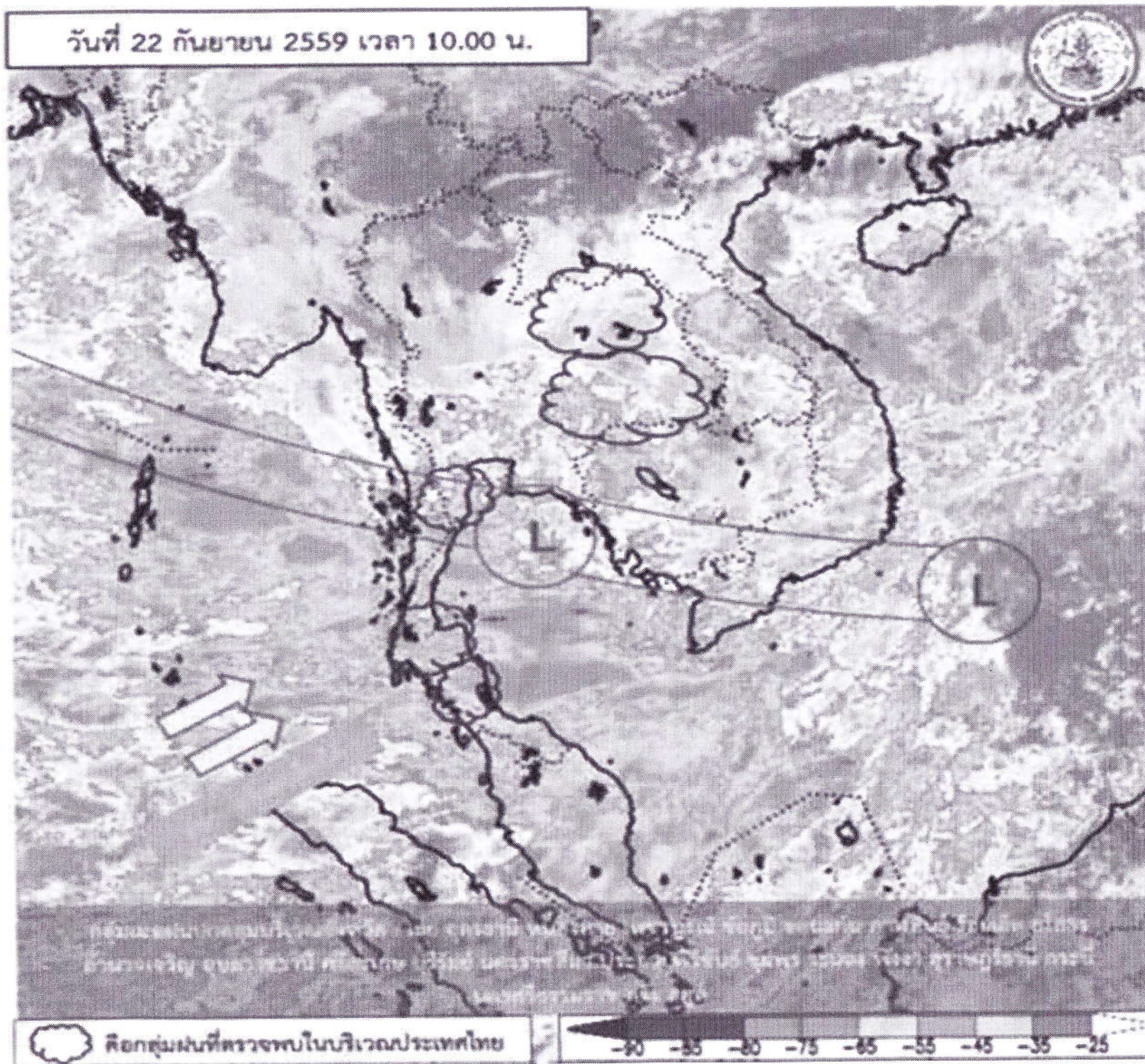

ที่มา : กรมอุตุนิยมวิทยา

พยากรณ์ฝน 24 ชั่วโมง ล่วงหน้า 3 วัน

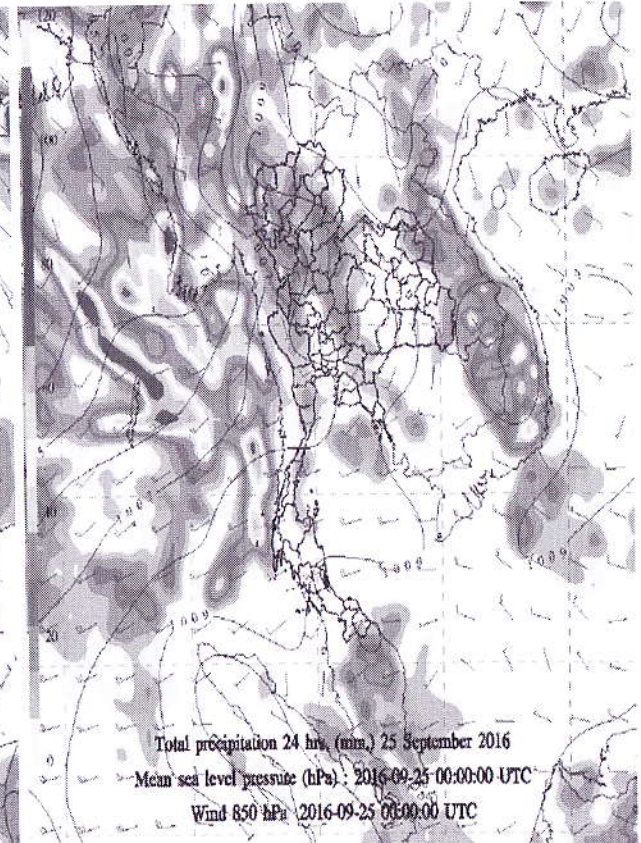
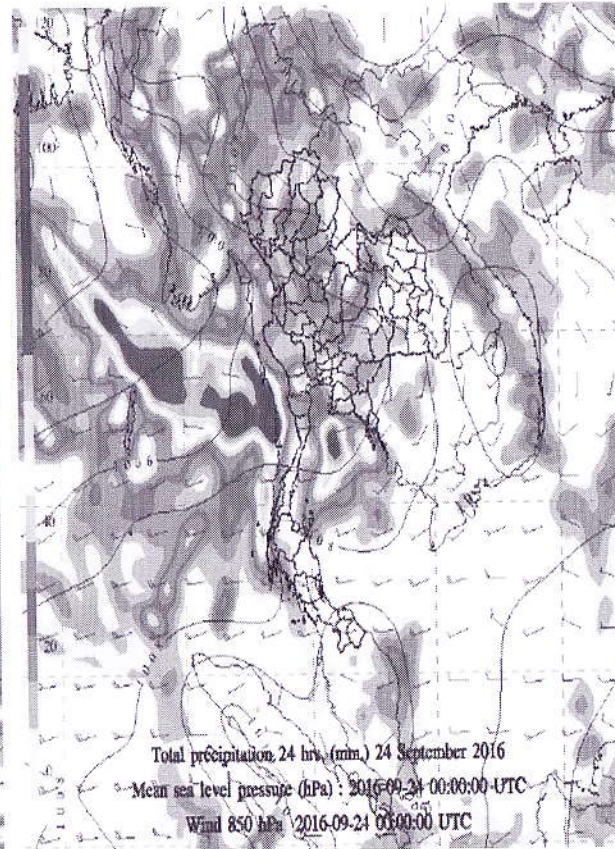
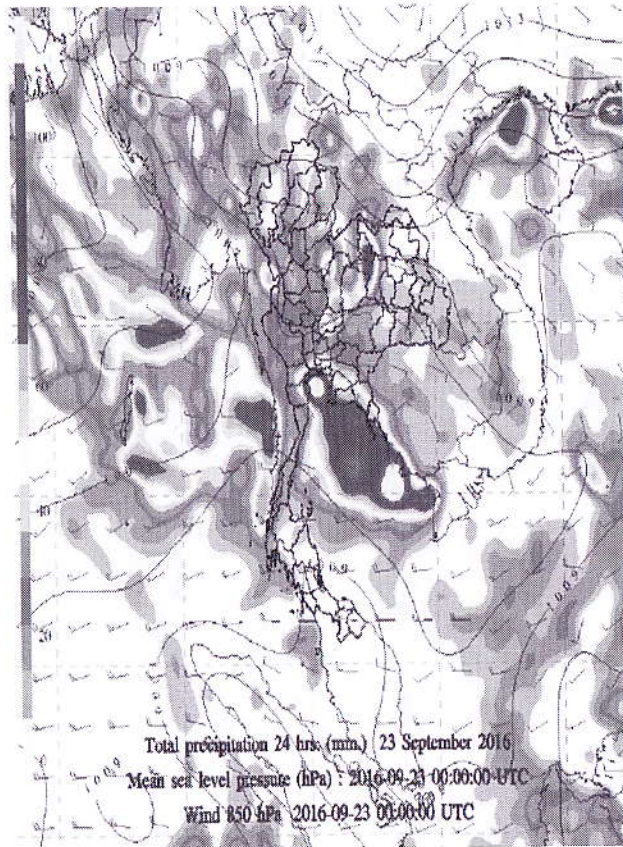



ปริมาณน้ำใช้การใน 4 เขื่อนหลัก

ณ วันที่ 22 กันยายน 2558 เทียบกับวันที่ 22 กันยายน 2559

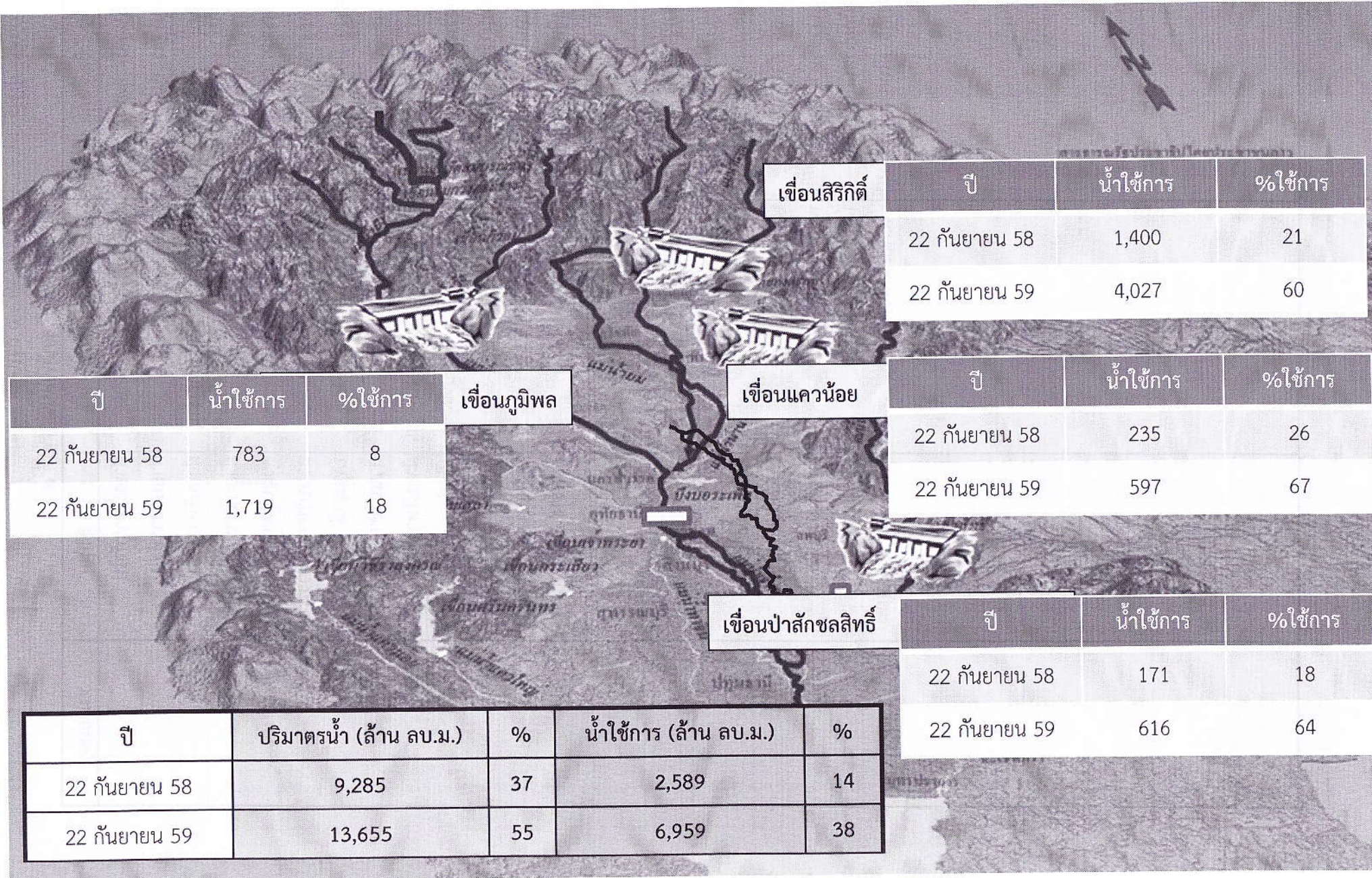

เขื่อนสิริกิติ์	ปี	น้ำใช้การ	%ใช้การ
	22 กันยายน 58	1,400	21
	22 กันยายน 59	4,027	60

เขื่อนแควน้อย	ปี	น้ำใช้การ	%ใช้การ
	22 กันยายน 58	235	26
	22 กันยายน 59	597	67

เขื่อนป่าสักชลสิทธิ์	ปี	น้ำใช้การ	%ใช้การ
	22 กันยายน 58	171	18
	22 กันยายน 59	616	64

ปี	น้ำใช้การ	%ใช้การ	เขื่อนภูมิพล
22 กันยายน 58	783	8	
22 กันยายน 59	1,719	18	

ปี	ปริมาณน้ำ (ล้าน ลบ.ม.)	%	น้ำใช้การ (ล้าน ลบ.ม.)	%
22 กันยายน 58	9,285	37	2,589	14
22 กันยายน 59	13,655	55	6,959	38

ปริมาณน้ำใช้งานได้ของเขื่อนภูมิพล + เขื่อน สิ้นสุดฤดูฝน (วันที่ 31 ตุลาคม)

เอกสารแนบ ๒๔

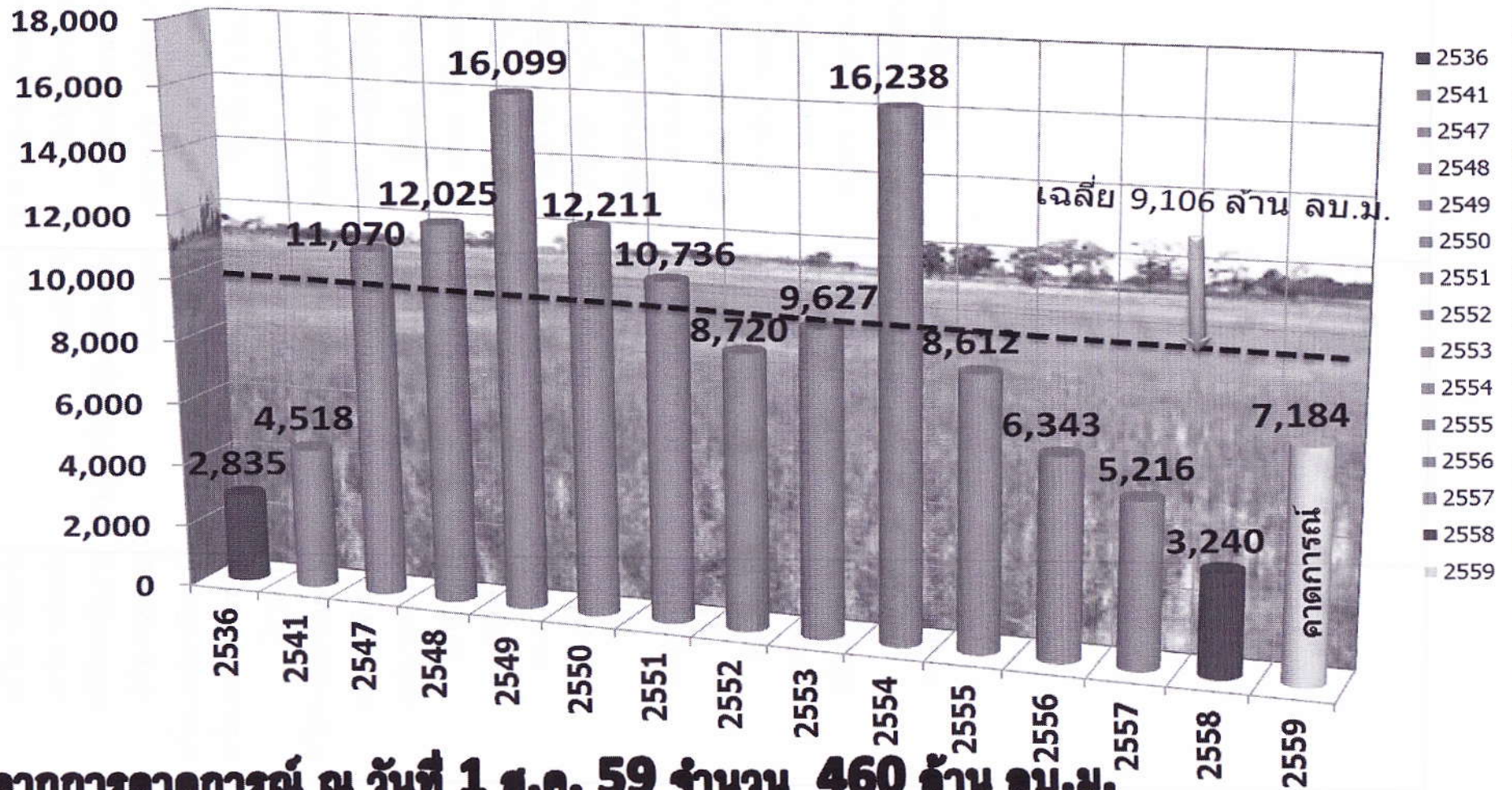

ลดลงจากการคาดการณ์ ณ วันที่ 1 ส.ค. 59 จำนวน 460 ล้าน ลบ.ม.

คาดการณ์ปริมาณน้ำใช้งานได้เขื่อนภูมิพลและเขื่อนสิริกิติ์ ณ วันที่ 31 ตุลาคม 2559
 กรณี เขื่อนภูมิพล มีปริมาณน้ำไหลเข้าเขื่อนต่ำกว่าค่าเฉลี่ย 10%
 เขื่อนสิริกิติ์ มีปริมาณน้ำไหลเข้าเขื่อนในเกณฑ์เฉลี่ย



กรมชลประทาน

โดย ศูนย์ประมวลวิเคราะห์สถานการณ์น้ำ กรมชลประทาน

รวมฝั่งตะวันตก = 289 ม.³/วิ

สถานการณ์น้ำในลุ่มน้ำเจ้าพระยา
22 กันยายน 2561 เอกสารแนบ ๒๕

รวมฝั่งตะวันออก = 79 ม.³/วิ

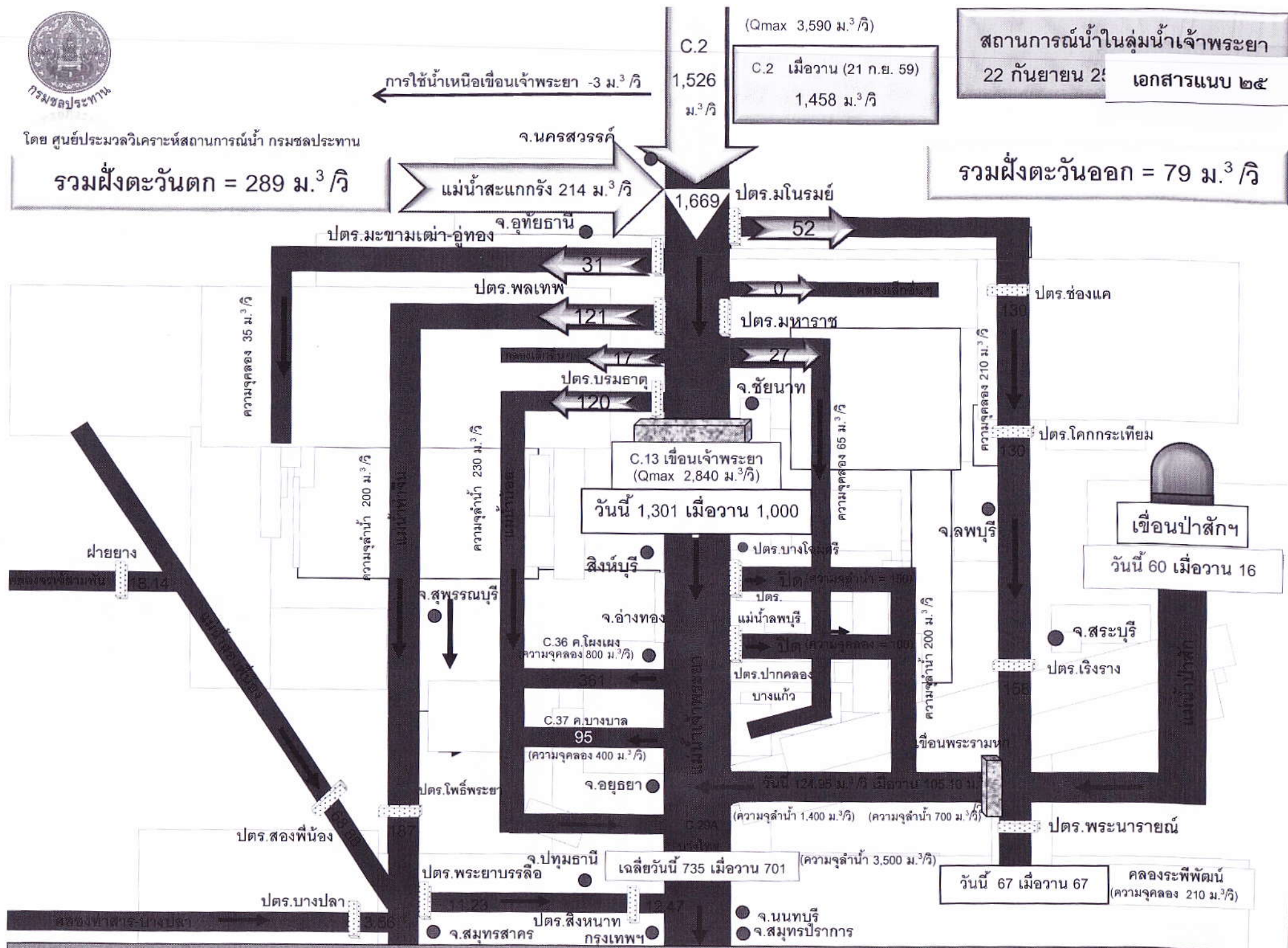

อ่าวไทย

หมายเหตุ : ปริมาณน้ำไหลผ่าน มีหน่วยเป็น ลูกบาศก์เมตรต่อวินาที

แผนผังสถานการณ์น้ำ ณ วันที่ 22 สิงหาคม 2559

เอกสารแนบ ๒๖

สถานการณ์น้ำลุ่มน้ำเจ้าพระยา

ณ วันที่ 22 สิงหาคม 2559

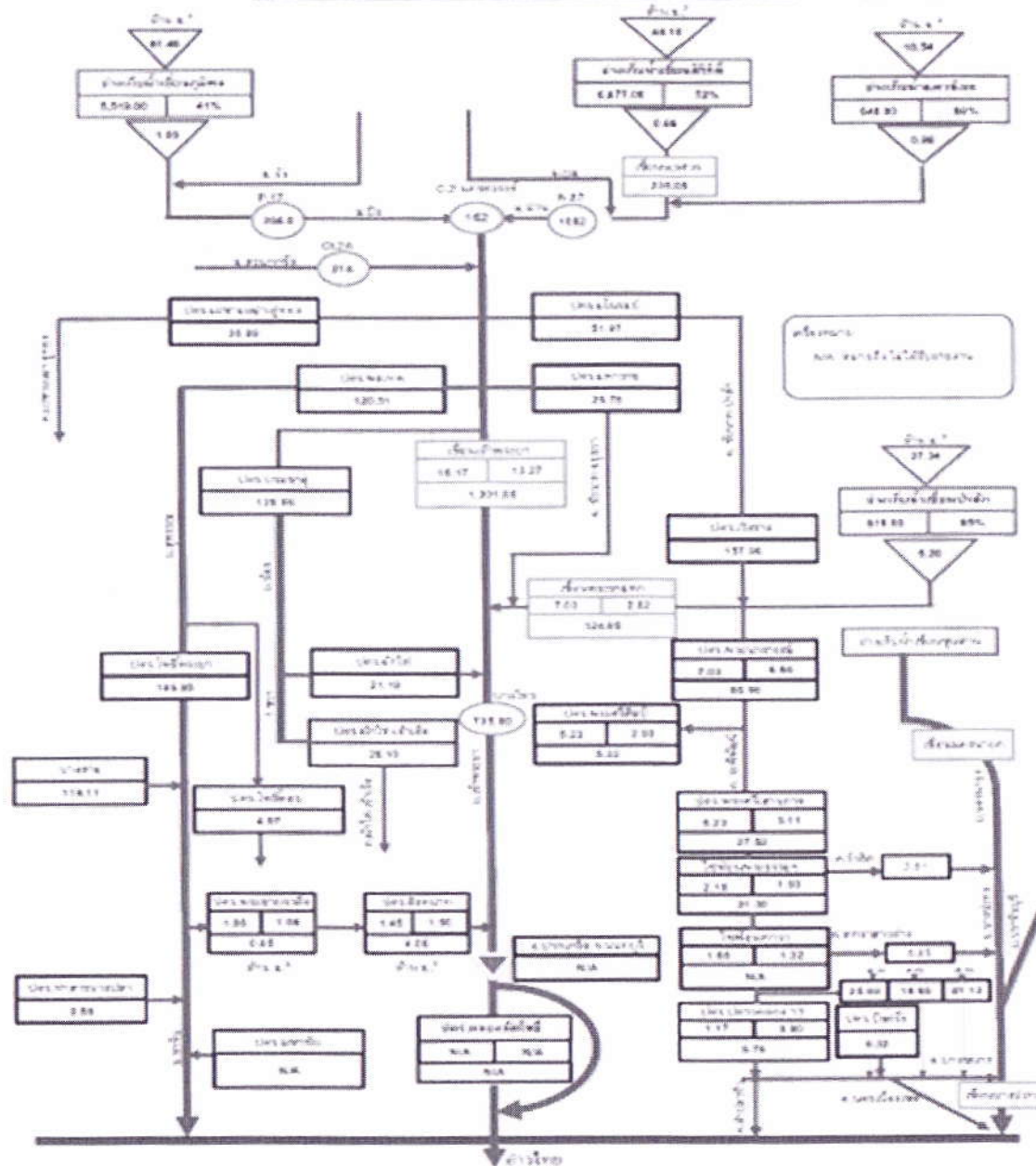

หมายเหตุ : ปริมาณน้ำในช่องว่างระหว่างเส้นประแสดงถึงปริมาณน้ำที่ไหลผ่านประตูน้ำเจ้าพระยา
ปริมาณน้ำในช่องว่างที่มีเส้นประแสดงถึงปริมาณน้ำที่ไหลผ่านประตูน้ำเจ้าพระยา

รายงานพื้นที่ปลูกข้าวในปี ๕๙ ในเขต สขป. 11

พื้นที่เพาะปลูกข้าวในเขตชลประทาน สำนักงานชลประทานที่ 11

ข้อมูล ณ วันที่ 21 กันยายน 2559
หน่วย :ไร่

โครงการฯ	พื้นที่เพาะปลูกตามอายุข้าว									
	พื้นที่ชลประทาน	เตรียมแปลง	ต่ำกว่า 1 เดือน	1-2 เดือน	2-3 เดือน	3-4 เดือน	มากกว่า 4 เดือน	รวม	เก็บเกี่ยว	คาดว่าจะเสียหาย
1.เจ้าเจ็ด-บางยี่หวด	384,063	-	-	86,813	102,913	49,676	-	239,402	70,008	
2.พระยาบวรลือ	382,063	-	-	23,962	188,115	56,380	4,319	272,776	8,867	
3.พระพิมล	199,000	-	5,330	4,320	17,250	58,500	21,370	106,770	28,170	
4.ภาชีเจริญ	50,724	-	-	-	7,492	3,888	-	11,380	-	
5.วังสิตเหนือ	291,500	-	47,686	5,715	27,373	44,605	-	125,379	-	
6.วังสิตใต้	499,125	-	19,708	154,145	198,563	8,262	2,051	382,729	36,996	
7.ชลหารพิจิตร	242,000	-	2,320	25,884	41,542	-	-	69,746	-	
8.พระองค์ไชยานุชิต	404,000	-	-	16,000	194,696	23,803	-	234,499	-	
รวมโครงการฯส่งน้ำ	2,452,475	-	75,044	316,839	777,944	245,114	27,740	1,442,681	144,041	
9.นบพูน	-	-	-	-	-	-	-	-	-	
10.นบธานี	-	-	-	58,118	-	-	-	58,118	23,249	
11.สมุทรสาคร	-	-	-	150	170	280	-	600	-	
12.สมุทรปราการ	-	-	-	-	-	-	-	-	-	
รวมโครงการฯจังหวัด	-	-	-	58,268	170	280	-	58,718	23,249	
รวมโครงการฯ สขป. 11	2,452,475	-	75,044	375,107	778,114	245,394	27,740	1,501,399	167,290	

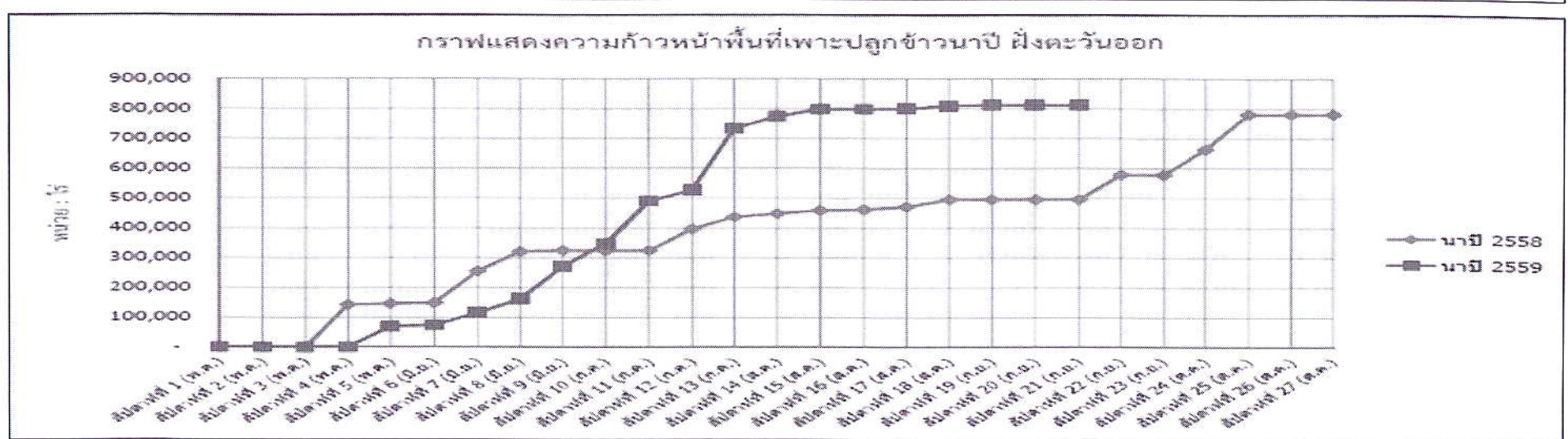
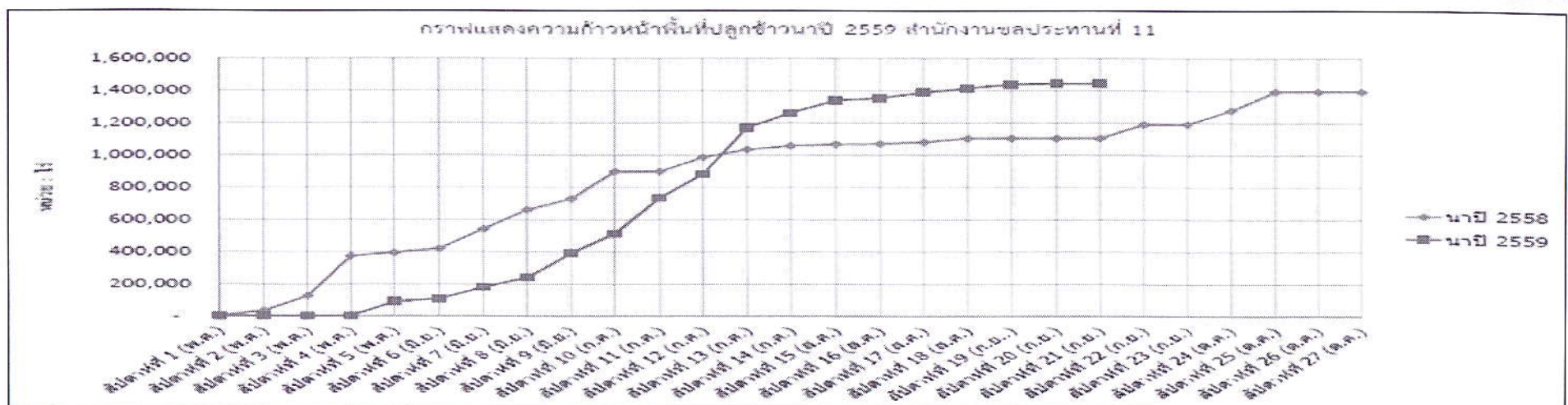
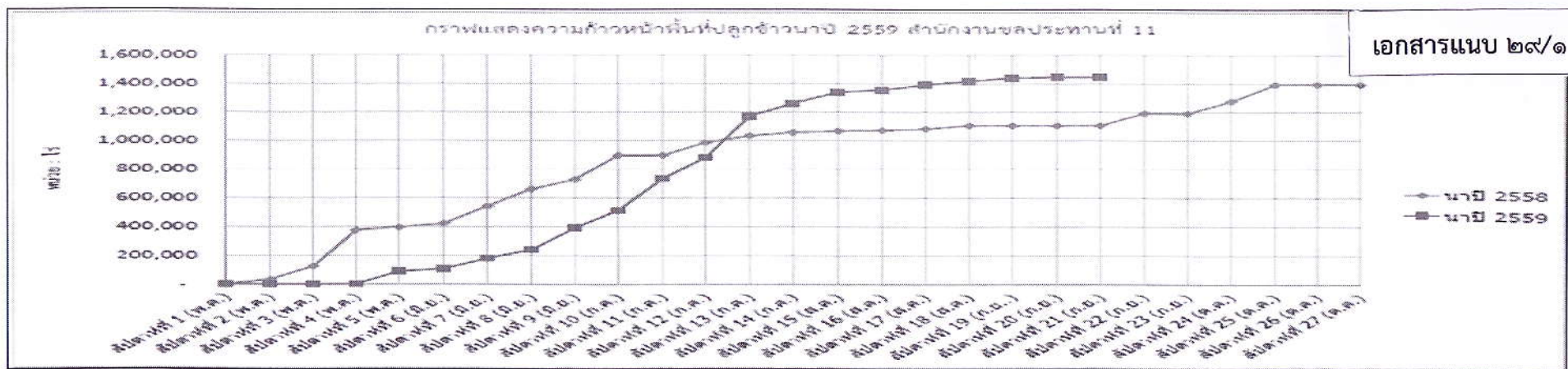

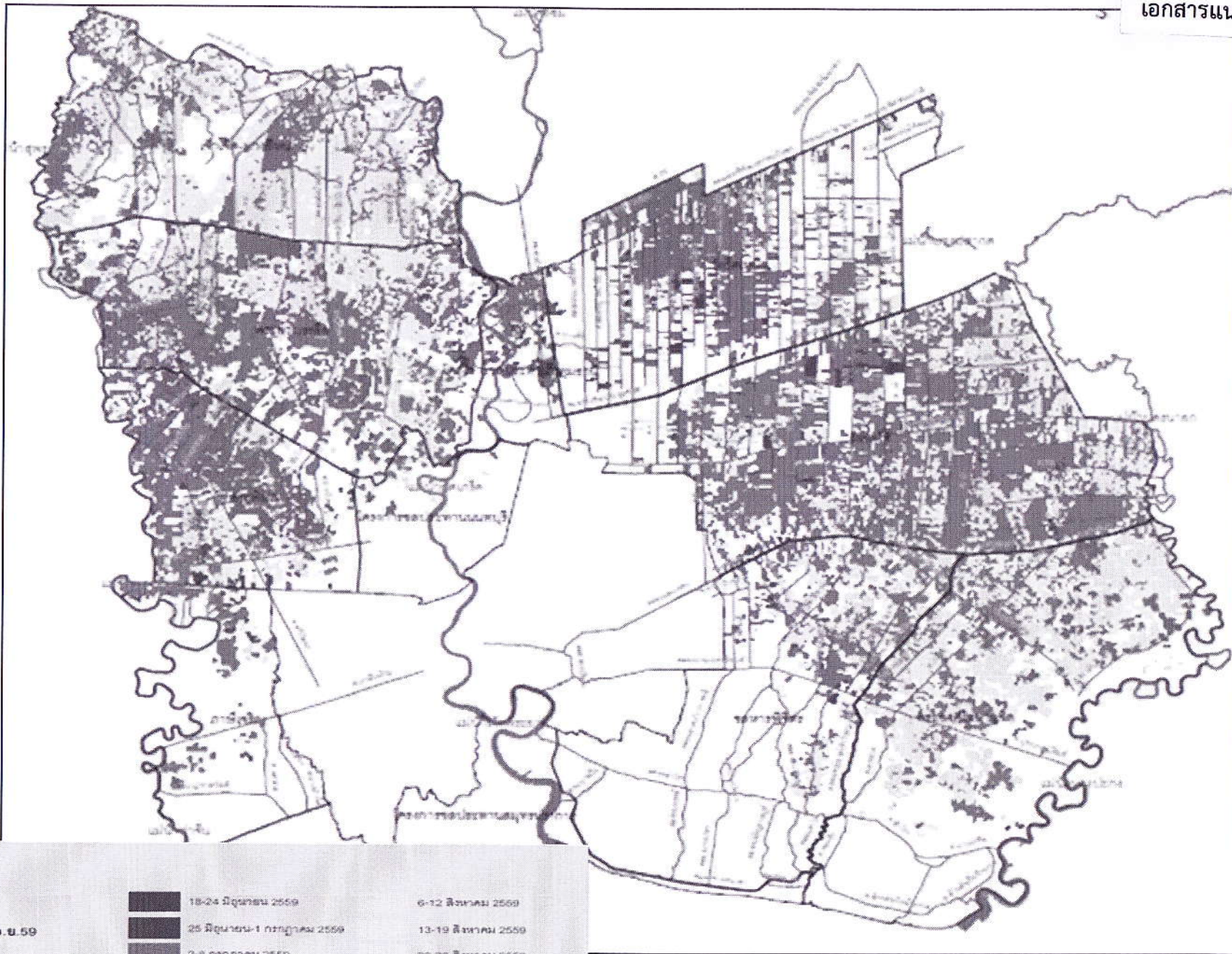

สัญลักษณ์

พื้นที่ปลูกข้าว

14 พ.ค.59 - 16 ก.ย.59

14-20 พฤษภาคม 2559

11-17 มิถุนายน 2559

21-27 พฤษภาคม 2559

28 พฤษภาคม - 3 มิถุนายน 2559

4-10 มิถุนายน 2559

18-24 มิถุนายน 2559

25 มิถุนายน-1 กรกฎาคม 2559

2-8 กรกฎาคม 2559

9-15 กรกฎาคม 2559

16-22 กรกฎาคม 2559

23-29 กรกฎาคม 2559

30 กรกฎาคม - 5 สิงหาคม 2559

6-12 สิงหาคม 2559

13-19 สิงหาคม 2559

20-26 สิงหาคม 2559

27 สิงหาคม - 2 กันยายน 2559

3-9 กันยายน 2559

10-16 กันยายน 2559

ข้อมูลแปลงใหญ่ที่คณะอนุกรรมการพัฒนาการเกษตรและสหกรณ์ ในเขต เอกสารแนบ ๓๐

ลำดับ	จังหวัด	สถานที่ตั้งโครงการ	ชนิดสินค้า	ขนาดพื้นที่ (ไร่)	ชื่อผู้จัดการแปลงใหญ่	จำนวนเกษตรกร (คน)	รายชื่อ สบ.คป.หรือ สบ.คบ.ที่พื้นที่แปลงใหญ่อยู่ในเขต รับผิดชอบ / ผู้รับผิดชอบที่พื้นที่แปลงใหญ่ออกเขต ชลประทาน (พืช, ปศุสัตว์, ประมง)			จำเป็นต้องมีการปรับปรุงอะไรบ้าง	แผนงานที่อยู่ในเขตแปลงใหญ่	ระบุแผนงาน	การดำเนินการในปัจจุบัน
							ชื่อ	ตำแหน่ง	สังกัด (คป.,คบ.)				
1	ฉะเชิงเทรา	หมู่ที่ 1-6 ต.คลองเขื่อน อ.คลองเขื่อน	ข้าว	5,000	นายพิเชษฐ์ ยังให้ผล เกษตรอำเภอคลองเขื่อน	250	นายพิทยา ฤกษ์กิจ	สบ.1 คบ.พระองค์ไชยานุชิต	คป.พระองค์ไชยานุชิต				
2	นครนายก	หมู่ที่ 3,4,5,12 ต.ศรีชะกระบือ อ.องครักษ์	ข้าว	3,660	เกษตรอำเภอองครักษ์	95	นายเกียรติพงษ์ วาณิชเจริญ	สบ.4 คบ.รังสิตใต้	คป.รังสิตใต้				
3	นนทบุรี	ต.ขุนศรี อ.ไทรน้อย	ข้าว	1,095	นายรินทร์ อินทวงศ์	40 **	นางพนิดา มาสุภาพ	สบ.3 คบ.พระยาบรรลือ	คป.พระยาบรรลือ				
4	ปทุมธานี	หมู่ที่ 7 ต.บึงกาสาม อ.หนองเสือ	ข้าว	1,111	นางสุดา รุ่งเรือง เกษตรอำเภอหนองเสือ	41 **	นายอมร นวลเพชร	สบ.2 คบ.รังสิตเหนือ	คป.รังสิตเหนือ	ยังไม่ต้องการปรับปรุง สามารถสูบน้ำเข้าถึงทุกแปลง			การดำเนินงานในปีงบประมาณ 2559 ได้ซ่อมแซมบานระบายทรบ.คลอง สปก. ซึ่งแยกจากคลองส่งน้ำ 1 ซ้าย (จำนวน 4 แห่ง)
5	พระนครศรีอยุธยา	หมู่ที่ 1 และ 4 ต.สิงหนาท	ข้าว	1,016	นางละออง ศรีผ่าน นักวิชาการปฏิรูปที่ดิน	132	นายฉัตรชัย นนทคำจันทร์	สบ.3 คบ.พระยาบรรลือ	คป.พระยาบรรลือ				
6	สมุทรปราการ	หมู่ที่ 1-7 ต.คลองสวน หมู่ที่ 5 ต.คลองนิยม	ข้าว	2,200	น.ส.แจ่มจันทร์ ทองภิรมย์	100	นายพิเชษฐ์ ภัลปอนันต์ชาญ	สบ.3 คบ.พระองค์ไชยานุชิต	คป.พระองค์ไชยานุชิต				งานชุดลอกคลองพระยาอรรคราช
7	สมุทรสาคร	หมู่ที่ 5 ต.บ้านแพ้ว อ.บ้านแพ้ว	มะพร้าว น้ำหอม	636	นายชาญศักดิ์ ขจรบุญ เกษตรอำเภอบ้านแพ้ว	36	นายธานี ธีชัย	สบ.1 คป.สมุทรสาคร	คป.สมุทรสาคร	งานกำจัดวัชพืชและงานชุดลอกคลองตอปั้ง			

แผนจัดตั้งกลุ่มผู้ใช้น้ำชลประทาน (กลุ่มพื้นฐาน) สำนักงานชลประทานที่ 11

แผนจัดตั้งกลุ่มผู้ใช้น้ำชลประทาน (กลุ่มพื้นฐาน) สำนักงานชลประทานที่ 11
ปีงบประมาณ พ.ศ. 2559 ณ วันที่ 22 กันยายน 2559

โครงการ	ปี 59		ปี 59 (เพิ่มเติมครั้งที่1) โดย อชช.		ปี 59 (เพิ่มเติมครั้งที่2) โดย ผส.ชป.11*		รวมปี 59	
	แบบ	ผล	แบบ	ผล	แบบ	ผล	แบบ	ผล
เจ้าเจ็ด-บางยี่หน	6	6	20	20	15	0	41	26
พระยาบรรลือ	3	3	4	4	10	0	17	7
พระพิมล			20	20	8	0	28	20
ภาษีเจริญ	2	2	3	3	5	0	10	5
รังสิตเหนือ	2	2	30	30	20	28	52	60
รังสิตใต้	5	5	25	25	10	10	40	40
ชลหารพิจิตร	2	2	15	8	10	2	27	12
พระองค์ไชยานุชิต			4	4	6	3	10	7
นมนทบุรี								
สมุทรสาคร								
ปทุมธานี								
สมุทรปราการ								
รวม	20	20	121	114	66	43	225	177

*หมายเหตุ : เพิ่มเติมครั้งที่2 ปรับตามอชช.สั่งการเมื่อครั้งประชุมผู้บริหารกรม 29 ม.ค. 59
และแจ้งให้โครงการทราบในที่ประชุมสำนักแล้ว

แผนจัดตั้งกลุ่มผู้ใช้น้ำชลประทาน (กลุ่มบริหาร) สำนักงานชลประทานที่ 11

แผนจัดตั้งกลุ่มผู้ใช้น้ำชลประทาน (กลุ่มบริหารฯ และ JMC)

สำนักงานชลประทานที่ 11

ปีงบประมาณ พ.ศ. 2559

ณ วันที่ 22 กันยายน 2559

โครงการ	กลุ่มบริหาร		JMC	
	แบบ	ผล	แบบ	ผล
เจ้าเจ็ด-บางยี่หน	1	1		
พระยาบรรลือ				
พระหิมล				
ภาษีเจริญ	1	1		
รังสิตเหนือ	1	1		
รังสิตใต้	3	10	1	จะดำเนินการวันที่ 27 กย.
ชลหารพิจิตร				
พระองค์ไชยานุชิต	1	0		
นนทบุรี				
สมุทรสาคร				
ปทุมธานี				
สมุทรปราการ				
รวม	7	13	1	0

ผลการตรวจสอบสภาพความพร้อมอาคารชลประทาน คณะทำงานฯ สชป.11

• มีสภาพพร้อมใช้งาน 100 %	จำนวน	114	แห่ง
• ใช้งานได้ ชำรุดบางส่วน	จำนวน	33	แห่ง
• <u>ชำรุดใช้งานไม่ได้</u>	จำนวน	-	แห่ง
	รวม	147	แห่ง

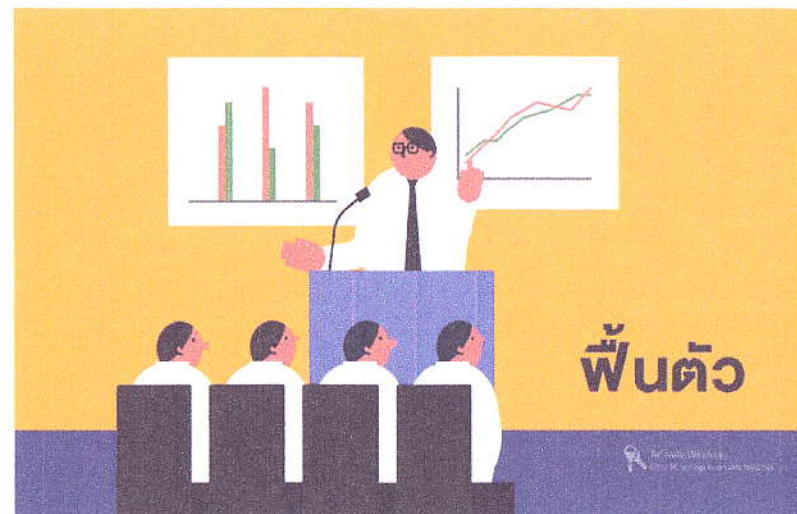

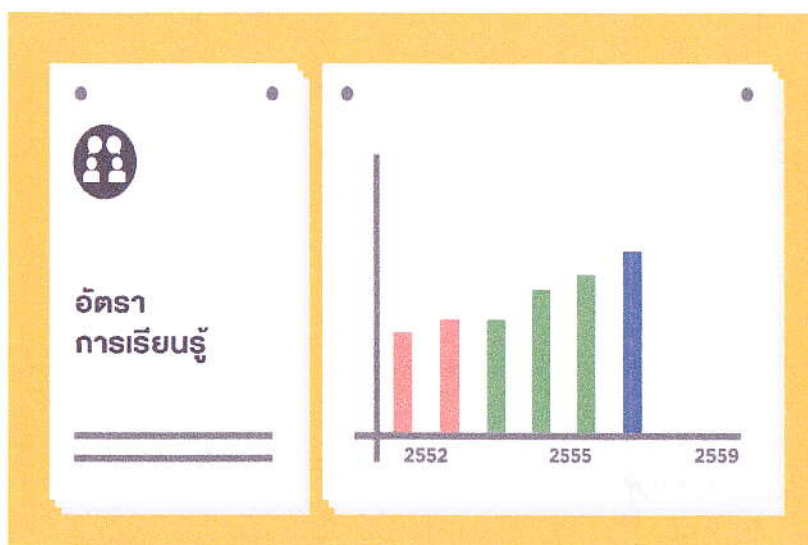
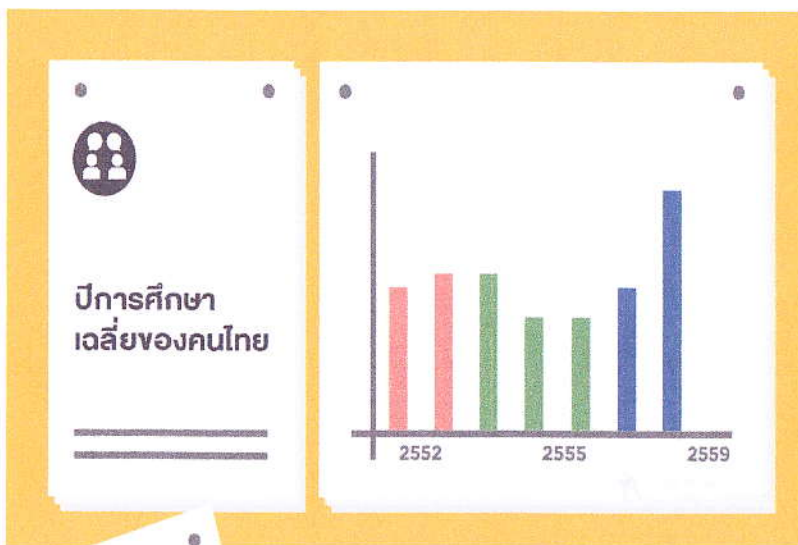
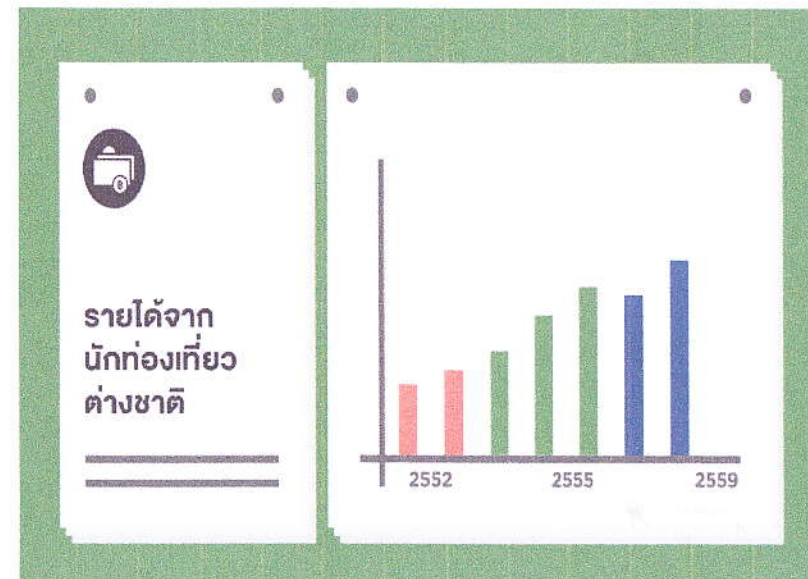
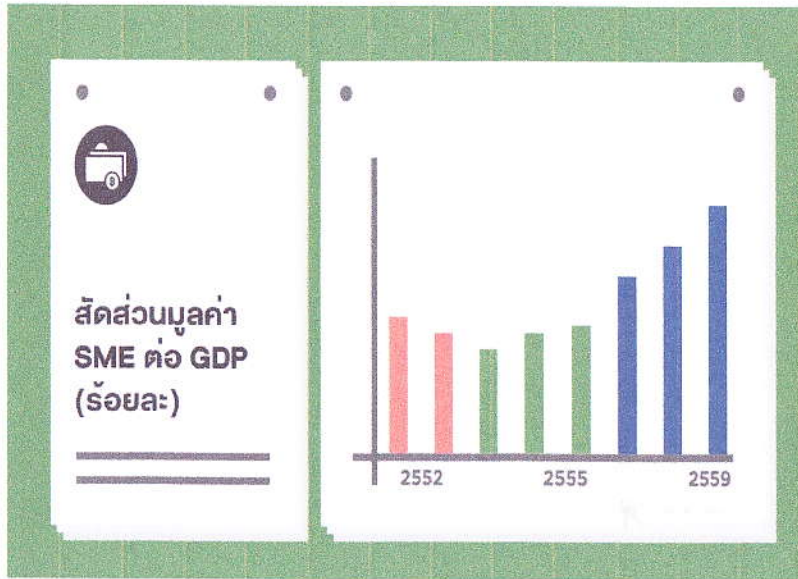

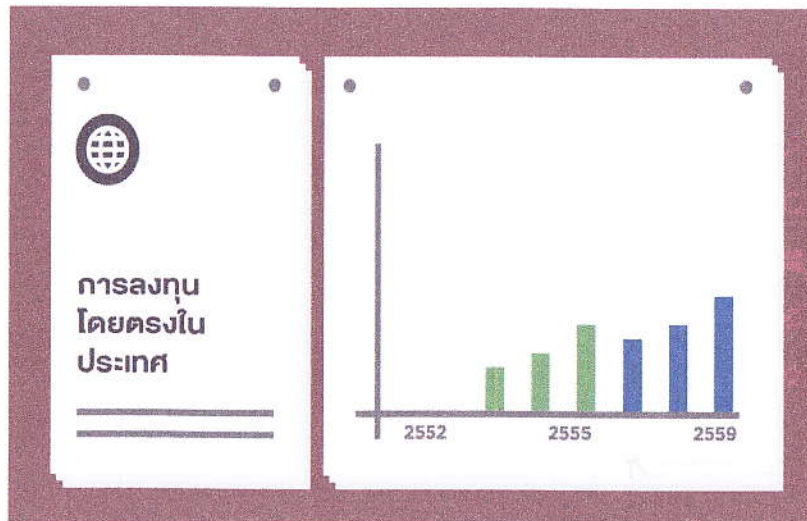
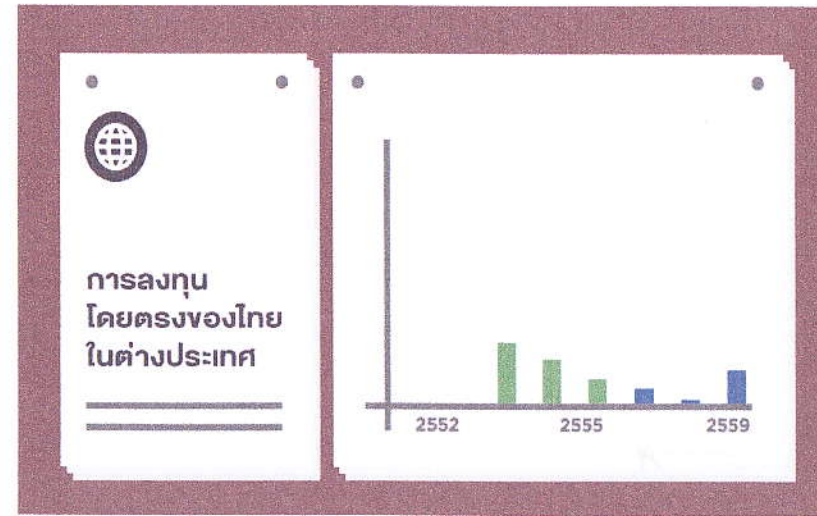
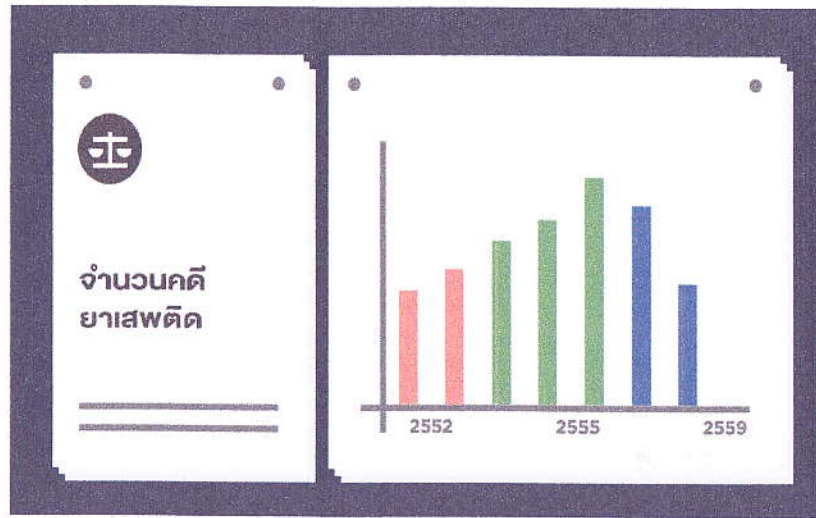

อดีตที่เฟื่องฟู...



รัชสมัยพระบาทสมเด็จพระจุลจอมเกล้าเจ้าอยู่หัว

รัชกาลที่ 5

การศึกษา

สาธารณูปโภค

กฎหมาย

การปกครอง

เราจะกลับคืนไปสู่จุดที่เฟื่องฟูอีกครั้งได้อย่างไร

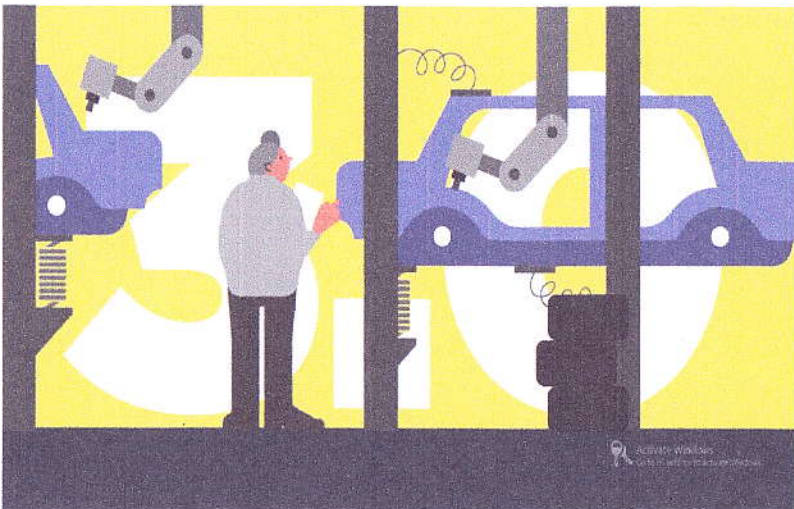
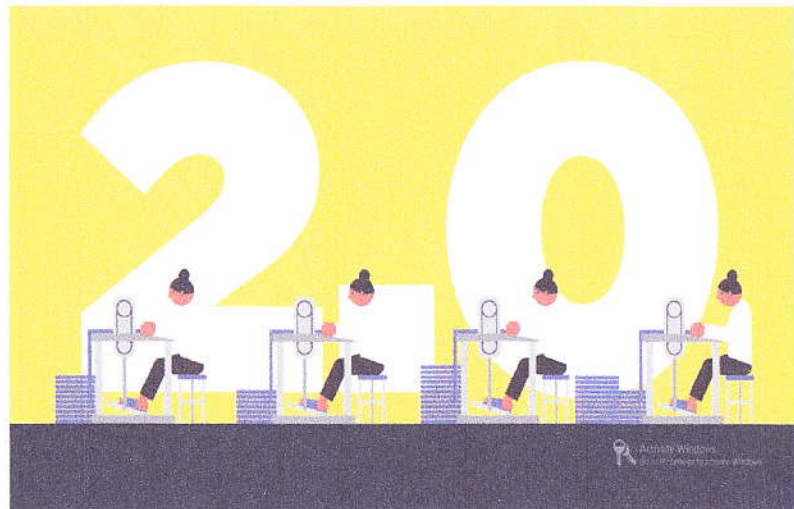

ทันสมัย แต่ ไม่พัฒนา
 คูดี แต่ เปราะบาง
 ต่างชาติลงทุน แต่ คนไทยไม่ได้อะไร
 เพลินกับการส่งออก แต่ สืบสร้างรากฐาน
 ในประเทศให้แข็งแรง

