

รายงานการประชุมสำนักงานชลประทานที่ ๑๑

ครั้งที่ ๕/๒๕๕๙

เมื่อวันพฤหัสบดีที่ ๙ มิถุนายน ๒๕๕๙

ณ ห้องประชุมสำนักงานชลประทานที่ ๑๑

ผู้มาประชุม

| | | | |
|-------------------|----------------|---|--------|
| ๑. นายพงศ์ศักดิ์ | อรุณวิจิตรสกุล | ผส.ชป.๑๑ | ประธาน |
| ๒. นายธีระพล | ตั้งสมบุญ | ผชช.ชป.๑๑ | |
| ๓. นายณัฐพงศ์ | ศิริโกศ | ผผง.ชป.๑๑ | |
| ๔. นายสมัย | ธรรมสัตย์ | ผวศ.ชป.๑๑ | |
| ๕. นายบุญช่วย | วงษ์ท้าว | ผคก.ชป.๑๑ | |
| ๖. นางสินอุดม | อุดมคณานาท | ผบท.ชป.๑๑ | |
| ๗. นายรุ่งธรรม | บ่อเกิด | ผคป.นนทบุรี | |
| ๘. นายชูชาติ | ศุภวรรธนางกูร | ผคป.ปทุมธานี | |
| ๙. นายมนัส | นิลคุปต์ | ผคป.สมุทรปราการ | |
| ๑๐. นายชัยรัตน์ | เป้ามาลา | แทน ผคป.สมุทรสาคร | |
| ๑๑. นายศุภชัย | มะพล | แทน ผคป.เจ้าเจ็ด-บางยี่หน แทน จน.คป.เจ้าเจ็ด-บางยี่หน | |
| ๑๒. นายพีระพงศ์ | ลิมนพาธร | ผคป.พระยาบวรลือ | |
| ๑๓. นายสากล | ชลคีรี | ผคป.พระพิมล | |
| ๑๔. นายประสงค์ | อินดนตรี | ผคป.ภาษีเจริญ | |
| ๑๕. นายพิสิษฐ์ | พิบูลย์ศิริ | ผคป.รังสิตเหนือ | |
| ๑๖. นายชัยพร | พรหมสุวรรณ | ผคป.ชลหารพิจิตร | |
| ๑๗. นายสุรพล | อนุสรทริฎการ | ผคป.พระองค์ไชยานุชิต | |
| ๑๘. นายเกรียงไกร | ภาคพิเศษ | ผคส.๑๑ | |
| ๑๙. นายประพจน์ | กระโจมแก้ว | แทน ผสก.๑๑ | |
| ๒๐. นายพรชัย | สื้อตระกูล | นิติกร ประจำ สชป.๑๑ | |
| ๒๑. นายสุนัย | กฤษณจินดา | แทน ผอส.๒ กก. | |
| ๒๒. นายนพดล | พิมพ์จันทร์ | ผคค.๕ กก. | |
| ๒๓. นายวิเชียร | แก้ววรรณดี | แทน ผคค.๖ กก. | |
| ๒๔. นายสมเดช | สุขสวัสดิ์ | ผต.๑๑ สช. | |
| ๒๕. นายอาภากร | สนิกะวาที | วศ.คป.นนทบุรี แทน จน.คป.นนทบุรี | |
| ๒๖. นายภูริต | โกมลเกษรภัช | วศ.คป.ปทุมธานี | |
| ๒๗. นายรัฐพล | บุญณะ | วศ.คป.สมุทรปราการ | |
| ๒๘. นายรมย์รวินท์ | กลีนศรีสุข | วศ.คป.พระยาบวรลือ | |
| ๒๙. นายคำนึ่ง | ชูชาติ | วศ.คป.พระพิมล | |
| ๓๐. นายธานินทร์ | เนืองทศเทศ | วศ.คป.รังสิตเหนือ | |
| ๓๑. นายมนตรี | มณีวงษ์ | วศ.คป.รังสิตใต้ | |
| ๓๒. นายสุพจน์ | สุวรรณจิตร | วศ.คป.ชลหารพิจิตร | |

| | | |
|------------------|------------------|--|
| ๓๓. นายสนธยา | จันบำรุง | วศ.คบ.พระองค์ไชยานุชิต |
| ๓๔. นายชยุต | ธรรมนิตยกุล | วศ.คส.๑๑ |
| ๓๕. นายสุภชัย | ยังพิ่ง | จน.คป.ปทุมธานี |
| ๓๖. นายนิธิวัฒน์ | ปานตัน | จน.คป.สมุทรปราการ |
| ๓๗. นายเสกสรร | ทรัพย์เจริญ | จน.คบ.พระยาบรรลือ |
| ๓๘. นายวิรัช | สาทรานูวัฒน์ | จน.คบ.ภาษีเจริญ |
| ๓๙. นายอนุสรณ์ | เจริญผล | จน.คบ.รังสิตเหนือ |
| ๔๐. นายชัยวัฒน์ | ปักษาวีเศษฤทธิ์ | แทน จน.คบ.พระองค์ไชยานุชิต |
| ๔๑. นายศราวุธ | สากล | ปบ.ชป.๑๑ |
| ๔๒. นายรัฐธีรย์ | ทัศนนะนาคะจิตต์ | ปน.ชป.๑๑ |
| ๔๓. นายทองธัช | เฟื่องถิ | สพ.ชป.๑๑ |
| ๔๔. นายจิตเทพ | แก้วพัฒนสกุล | ปช.ชป.๑๑ |
| ๔๕. นายประสิทธิ์ | มนต์เทวา | ยศ.ชป.๑๑ |
| ๔๖. นายนิติ | พานิชการ | ผง.ชป.๑๑ |
| ๔๗. นายยงยุทธ | วงษาไฮ | คพ.ชป.๑๑ |
| ๔๘. นายสหะ | อังสนันท์สุข | ตป.ชป.๑๑ |
| ๔๙. นายเอวิสันต์ | กู่เกียรติศักดิ์ | พค.ชป.๑๑ |
| ๕๐. นายวรชัย | สุขผลธรรม | อบ.ชป.๑๑ |
| ๕๑. นายสินธิ | มีพงษ์ | สป.ชป.๑๑ |
| ๕๒. นายธีระวุฒิ | ศิลป์คุปต์ | ปธ.ชป.๑๑ |
| ๕๓. นายคมกริช | หงษ์ทอง | ตว.ชป.๑๑ |
| ๕๔. นายไชยวัฒน์ | บุญมาก | วค.ชป.๑๑ |
| ๕๕. นายชาญ | พรรณเทวี | ผย.ชป.๑๑ |
| ๕๖. นายธานินทร์ | พิทักษ์วงศ์ | ปส.ชป.๑๑ |
| ๕๗. นายประสิทธิ์ | เสื่อทอง | ฟท.ชป.๑๑ |
| ๕๘. นางสาวสุภาพร | คุมดวง | ธก.ชป.๑๑ |
| ๕๙. นายชัยโรจน์ | อุปรารัตน์ | บส.ชป.๑๑ |
| ๖๐. นางนุจรี | บางน้อย | งบ.ชป.๑๑ |
| ๖๑. นางสาวอรญา | เจริญนฤภัทร | พด.ชป.๑๑ |
| ๖๒. นางมาลีรัตน์ | เทียนถวาย | ปท.ชป.๑๑ |
| ๖๓. นางประจวบ | พ่วงศรี | เจ้าพนักงานธุรการชำนาญงาน ฝ่ายบริหารทั่วไป |

ผู้ไม่มาประชุม

| | | | |
|-----------------|------------------|-------------------|-----------|
| ๑. นายพททธิพงศ์ | ทัศนย์อัญชุลีกุล | ผคบ.รังสิตใต้ | ติตราชการ |
| ๒. นายสุชาติ | อินทร์ปรุง | วศ.คบ.ภาษีเจริญ | ติตราชการ |
| ๓. นายนำมนต์ | งามปัญญา | จน.คป.สมุทรสาคร | ติตราชการ |
| ๔. นายเสรี | ปิมณี | จน.คบ.พระพิมล | ติตราชการ |
| ๕. นายพร | วินโกมินทร์ | จน.คบ.รังสิตใต้ | ติตราชการ |
| ๖. นายนิคม | วัชรดิเรกรัตน์ | จน.คบ.ชลหารพิจิตร | ติตราชการ |

๗. นายเลอบุญ...

| | | | |
|----------------|------------|----------|-----------|
| ๗. นายเลอบุญ | อุดมทรัพย์ | บน.ชป.๑๑ | ติตราชการ |
| ๘. นายอำนาจ | ถิถ้วน | ชบ.ชป.๑๑ | |
| ๙. นายนิรันดร์ | แสงใน | สร.รว.๑๑ | ติตราชการ |

ผู้เข้าร่วมประชุม

| | | |
|----------------|-------------|--|
| ๑. นายวสันต์ | อินค้ำน้อย | โครงการฯ ปทุมธานี |
| ๒. นายพิมาย | จันทะชิต | สบ.๓ คบ.รังสิตเหนือ |
| ๓. นายไตรทิพย์ | มังกรโทย | สบ.๑ คบ.รังสิตใต้ |
| ๔. นายชรรค์ชัย | ไชยคง | สบ.๕ คบ.รังสิตใต้ |
| ๕. นายอนุพล | โสดวงศ์ | ส่วนวิศวกรรม |
| ๖. นางสาวณปภัช | หล้าวิเศษ | วิศวกรชลประทานปฏิบัติการ ส่วนบริหารจัดการน้ำ |
| ๕. นายสุพจน์ | สุขก้อน | ชบ.๕ คก. |
| ๖. นายภัทรพล | สถาปิตานนท์ | พนักงานทั่วไป |
| ๗. นายธนภูมิ | ดีสุน | พนักงานทั่วไป |

เริ่มประชุมเวลา ๑๔.๔๕ น.

ผส.ชป.๑๑ : กล่าวเปิดการประชุมสำนักงานชลประทานที่ ๑๑ ครั้งที่ ๕/๒๕๕๙ เมื่อวันที่ ๙ มิถุนายน ๒๕๕๙ ตามระเบียบวาระต่าง ๆ ดังต่อไปนี้

ระเบียบวาระที่ ๑ เรื่องที่ประธานแจ้งที่ประชุมทราบ

ผส.ชป.๑๑ : วันนี้เป็นวันสำคัญของประเทศไทยที่ในหลวงทรงครองราชสมบัติครบ ๗๐ ปี กรมชลประทาน/โครงการมีการจัดงานเฉลิมพระเกียรติ โครงการฯ นนทบุรี จัดที่โครงการก่อสร้างประตูป้องกันน้ำท่วมและน้ำเค็มพื้นที่ตำบลบางไผ่ อันเนื่องมาจากพระราชดำริ ผทว.ผค. เป็นประธาน โครงการฯ สมุทรปราการ จัดที่ ปตร.คลองลาดโพธิ์ อันเนื่องมาจากพระราชดำริ โครงการต่างๆ ดำเนินการเช่นเดียวกัน โดยรวบรวมรายงานเสนอกรม สชป. ๑๑ ช่วงเย็นมีการจัดนิทรรศการบริเวณสระรูปหยดน้ำ หลังเลิกประชุม เรียนเชิญทุกท่าน/เจ้าหน้าที่ สชป.๑๑ ร่วมงาน

- เรื่องการประชุมสัญจรครั้งต่อไป ผทว.ชป.๑๑ ประสานในรายละเอียด

- เรื่องสถานการณ์น้ำ พื้นที่ สชป.๑๑ อยู่ปลายน้ำค่อนข้างมีปัญหา ขอให้ในพื้นที่ติดตาม

เผื่อระวัง ประชาสัมพันธ์ ให้ข้อมูลกับเกษตรกร

- เรื่องการเผยแพร่คำนิยม วัฒนธรรมกรมชลประทาน เจ้าหน้าที่ สชป.๑๑ ได้รับรางวัล ขอขอบคุณ ผอ.ส่วน ผอ.โครงการ หัวหน้าฝ่าย หัวหน้างาน และเจ้าหน้าที่ทุกท่านที่ให้ความร่วมมือ รายละเอียดจะแจ้งให้ทราบในวาระอื่นๆ

- เรื่อง KM การจัดการความรู้ ช่วงที่ผ่านมา สชป.๑๑ ประสบวิกฤติภัยแล้ง ทำให้กิจกรรมต่างๆ มีความล่าช้า ในทางปฏิบัติเหลือเวลาอีก ๔ เดือน ต้องเร่งดำเนินการเพื่อบรรลุเป้าหมายและวัตถุประสงค์ต่อไป ส่วนรายละเอียดคณะทำงานจะแจ้งให้ทราบในวาระอื่นๆ

- เรื่องนโยบายกรมชลประทาน กรมได้เชิญ ผอ.ส่วน ผอ.โครงการ ที่เกี่ยวข้องร่วมรับฟังแนวทาง ข้อมูล ในเชิงเทคนิคต่างๆ ขอความร่วมมือทุกโครงการไปสำรวจและตรวจสอบตามที่ได้ประชุม โดยรวบรวมข้อมูลส่ง ผชช.ชป.๑๑ เพื่อประสานกรมต่อไป

- เรื่องผู้ประกอบการร้านค้าส่วนที่ ๒ (สโมสรกรมฯ ปากเกร็ด) ถูกร้องเรียน มอบ ผค.ชป.๑๑ ดำเนินการตรวจสอบ

- ตามคำสั่งกรมฯ ที่ ข ๖๓๖/๒๕๕๙ ลงวันที่ ๒๖ พ.ค. ๒๕๕๙ และ ที่ ข ๖๒๙/๒๕๕๙ ลงวันที่ ๒๔ พ.ค. ๒๕๕๙ เรื่อง ย้ายข้าราชการ

นายชัยฤกษ์...

- นายชัยฤกษ์ ชัยสวัสดิ์ ผจบ.ชป.๑๑ เป็น ยศ.สบอ.
- นายชัชชม ชมประดิษฐ์ ผจบ.สบอ. เป็น ผจบ.ชป.๑๑
- นายอาทิตย์ หุ่นเจ็ด จน.คป.นนทบุรี เป็น กส.๓ ชป.๔
- นายสมเจตน์ เครือทับ กส.๓ ชป.๔ เป็น จน.คป.นนทบุรี

ที่ประชุมรับทราบ

ระเบียบวาระที่ ๒ เรื่องรับรองรายงานการประชุม ครั้งที่ ๔/๒๕๕๙ เมื่อวันที่ ๑๙ เมษายน ๒๕๕๙
 ผบ.ชป.๑๑ : เสนอให้ที่ประชุมพิจารณารายงานการประชุม ครั้งที่ ๔/๒๕๕๙ เมื่อวันที่ ๑๙ เมษายน ๒๕๕๙

ที่ประชุมพิจารณาอนุมัติรับรองรายงานการประชุม

ระเบียบวาระที่ ๓

เรื่องสืบเนื่อง

๓.๑ การขึ้นบัญชีครุภัณฑ์เครื่องสูบน้ำ

ผคก.ชป.๑๑ : เครื่องสูบน้ำในเขต สชป.๑๑ มีทั้งหมด ๖๓๓ เครื่อง ที่ผ่านมาสามารถรวบรวมเอกสารเพื่อขึ้นบัญชีครุภัณฑ์เพิ่มเติมได้อีก จำนวน ๑๒ เครื่อง

ที่ประชุมรับทราบ

๓.๒ การประกาศทางน้ำชลประทานตาม พรบ. มาตรา ๕ และมาตรา ๘

ผชช.ชป.๑๑ : แผน-ผล การขอประกาศทางน้ำชลประทาน ตามมาตรา ๕ (ตามเอกสารแนบ ๑)

-แผน/ผล การขออนอกกฎกระทรวงเพื่อเรียกเก็บค่าชลประทาน ตามมาตรา ๘ ปี ๒๕๕๙ (ตามเอกสารแนบ ๒)

ผส.ชป.๑๑ : ติดตามและเร่งรัดการดำเนินการต่อไป

ที่ประชุมรับทราบ

ระเบียบวาระที่ ๔

เรื่องเพื่อทราบ / เพื่อพิจารณา

๔.๑ ส่วนบริหารจัดการน้ำและบำรุงรักษา

(๑) รายงานสถานการณ์น้ำและผลความก้าวหน้าการเพาะปลูก

ผชช.ชป.๑๑ : สภาพอากาศทั่วไปจากแผนที่อากาศผิวพื้น วันที่ ๘ มิถุนายน ๒๕๕๙ เวลา ๐๗.๐๐ น. (ตามเอกสารแนบ ๓)

- การคาดการณ์ปริมาณฝนจากแบบจำลองสภาพอากาศ WRF-ROMS ช่วงวันที่ ๘-๑๐, ๑๑-๑๔ มิ.ย. ๕๙ (ตามเอกสารแนบ ๔, ๔/๑)

- ดัชนีสมุทรศาสตร์ ซึ่งแบ่งเป็น ๒ ระดับ คือระดับภูมิภาค ระดับท้องถิ่น (ตามเอกสารแนบ ๕)

- จุดและเกณฑ์ควบคุมน้ำในลุ่มน้ำเจ้าพระยาฤดูฝนปี ๒๕๕๙ (ตามเอกสารแนบ ๖)

- สถานการณ์น้ำ ณ จุดควบคุม วันที่ ๕ มิถุนายน ๒๕๕๙ (ตามเอกสารแนบ ๗)

- แผนผังสถานการณ์น้ำ ณ วันที่ ๘ มิถุนายน ๒๕๕๙ (ตามเอกสารแนบ ๘)

- จุดเฝ้าระวังระดับน้ำ ในเขต สชป.๑๑ ระดับน้ำจุดต่างๆ ขณะนี้ต่ำกว่าจุดวิกฤต ส่งผลให้

บางโครงการเกิดปัญหาถนนบนคันคลองเสียหาย (ตามเอกสารแนบ ๙, ๙/๑)

- สถานการณ์ความเค็มของแม่น้ำท่าจีน แม่น้ำเจ้าพระยา แม่น้ำบางปะกง และแม่น้ำนครนายก จุดเฝ้าระวังค่าความเค็ม สชป.๑๑ (ตามเอกสารแนบ ๑๐)

- รายงานพื้นที่ปลูกข้าวนาปี ปี ๒๕๕๙ ในเขต สชป.๑๑ ณ ปัจจุบันปลูกจริง ๙๔,๔๐๙ ไร่ (ตามเอกสารแนบ ๑๑, ๑๑/๑)

ที่ประชุมรับทราบ

(๒) ผลการ...

(๒) ผลการดำเนินงานลงพื้นที่เกษตรแปลงใหญ่

ผชช.ชป.๑๑ : เกษตรแปลงใหญ่ซึ่งเป็นงานตามแนวนโยบายรัฐมนตรีว่าการกระทรวงเกษตรฯ ในเขต สชป.๑๑ มีทั้งหมด ๗ แปลง (ตามเอกสารแนบ ๑๒)

ผคบ.พระยาบรรลือ : เกษตรแปลงใหญ่ ๓ แปลง ที่ บางเลน นครปฐม อยุธยา ไทรน้อย อยู่ในเขตโครงการฯ พระยาบรรลือ ขอเปลี่ยนให้ ผคบ.บางเลน ผคบ.พระนครศรีอยุธยา ผคบ.พระพิมล เป็นผู้รายงาน

ผชช.ชป.๑๑ : ขอให้ไปทำความตกลงกัน

ผคบ.พระพิมล : ที่ ผคบ.พระยาบรรลือ เสนอ ให้ช่วยกันรายงาน ส่วนข้อมูลประสานกันอีกที ยึดตามรูปแบบเดิมเพื่อไม่ให้สับสน

ผส.ชป.๑๑ : มติที่ประชุม ๓ แปลงที่โครงการฯ พระยาบรรลือ ให้ ผคบ.บางเลน ผคบ.พระพิมล ผคบ.พระยาบรรลือ ตอนประชุมต้องประชุมด้วยกัน การรายงานต้องรายงานตามนี้ ส่วนเรื่องน้ำช่วยกันดู ผาก ผชช.ชป.๑๑ ติดตามเพราะว่าเวลาประชุมผู้บริหารกรมอาจจะมีประเด็นสอบถาม

ผชช.ชป.๑๑ : แปลงที่ฉะเชิงเทรา นครนายก มีอะไรเพิ่มเติมไหม

ผคบ.พระองค์ไชยานุชิต : เกษตรแปลงใหญ่ที่โครงการฯ ไม่มีเพิ่มเติม

ผู้แทน ผคบ.รังสิตใต้ : ส่วนของโครงการฯ รังสิตใต้ รายงานมาแล้ว และขอรับการสนับสนุนชุดลอกคลอง ๒๒ ๒๓ เพิ่มเติมที่ จุฬา นครนายก กำลังดูเรื่องข้อมูล

ผชช.ชป.๑๑ : การชุดลอกคลอง โครงการฯ รังสิตใต้ ขอให้ส่งข้อมูลมาให้ใหม่ และเกษตรแปลงใหญ่ โครงการฯ พระยาบรรลือ ส่งรายงานมาให้ใหม่

ผส.ชป.๑๑ : ข้อมูลต้องเป็นปัจจุบันและชัดเจน เรื่องที่ อช. ผากซึ่งเป็นนโยบายสำคัญเรื่องน้ำทำอะไรให้เกษตรแปลงใหญ่สามารถมีน้ำใช้

ที่ประชุมรับทราบ

(๓) แผนจัดตั้งกลุ่มผู้ใช้น้ำชลประทาน

ผชช.ชป.๑๑ : แผนปี ๒๕๕๙ จัดตั้ง ๒๒๕ กลุ่ม ดำเนินการแล้ว ๑๐๓ กลุ่ม โครงการจะต้องดำเนินการให้แล้วเสร็จภายในเดือนกันยายน ๒๕๕๙ (ตามเอกสารแนบ ๑๓)

(๔) รายงานความก้าวหน้าเกี่ยวกับการบริหารจัดการเครื่องสูบน้ำกึ่งถาวร สชป.๑๑

ผชช.ชป.๑๑ : จากการประชุม ได้ดำเนินการจัดทำเป็นรายงานการประชุมและได้แจ้งเวียนคณะทำงานทราบ (ตามเอกสารแนบ ๑๔-๒๐)

ผคบ.พระยาบรรลือ : สชป.๑๑ จัดซื้อรถเครนด้วยเงินทุนหมุนเวียนฯ ไม่ทราบขนาดกี่ตัน ถ้าขนาด ๒๕ ตัน ไม่ครอบคลุม ขอเป็นขนาด ๕๐ ตันขึ้นไปได้หรือไม่

ผคก.ชป.๑๑ : รถเครนที่จัดซื้อด้วยเงินทุนหมุนเวียนฯ ขนาดที่เหมาะสมในการใช้งาน ความคล่องตัว ขนาด ๒๕ ตัน ถ้าขนาด ๕๐ ตัน การเคลื่อนย้าย การเข้าในพื้นที่ลำบาก ถ้ามีความจำเป็นต้องขอจากส่วนกลาง และราคาค่อนข้างสูง เฉลี่ยตันละประมาณ ๑,๐๐๐,๐๐๐ บาท

ผคบ.พระยาบรรลือ : รถเครนของสำนักเครื่องจักรกลเป็นของกรมชลประทานใช้หรือไม่ หรือเป็นของบริษัท เพราะเวลาขอรถเครนจากสำนักเครื่องจักรกลมาช่วยยกเรือหรือยกของที่หนักๆ จะต้องมีค่าใช้จ่ายทุกครั้ง เพราะเหตุใด

ผคค.๕ คก. : ในฐานะที่เคยเป็น ผอ.ยานพาหนะ เรือนชีแจ่ง ผคบ.พระยาบรรลือ จริงๆ แล้ว รถเครนได้มีการคิดราคามาประมาณเกือบ ๒๐ ปีแล้ว โดยจะมีคณะกรรมการจากบุคคลภายนอก และวิศวกรสำนักเครื่องจักรกล จะคิดค่าบริการ ค่าสำรวจเส้นทาง ค่าน้ำมัน ฯลฯ ถามว่าทำไมต้องเสียค่าใช้จ่าย

รถเครน...

รถเครนมีค่าบำรุงรักษา ๒ ประเภท คือ ประเภทก่อนเสีย ประเภทเสียแล้ว เมื่อถึงรอบที่ต้องบำรุงรักษาในช่วงที่ยังไม่เสีย สดก. ไม่มีค่าใช้จ่ายจากแผนงาน แต่จะมีอยู่ในคอร์สของงานก่อสร้าง ซึ่งจะมีค่าใช้จ่ายแฝงของการขนส่งอยู่ในคอร์สนั้นๆ ที่เรียกเก็บค่าใช้จ่ายเพื่อไว้สำหรับบำรุงรักษา ในขณะที่ปัจจุบัน รถเครนที่ซื้อปี ๒๕๕๔ ขนาด ๑๔๐ ตัน ราคาประมาณ ๙๐ กว่าล้านบาท เป็นเทคโนโลยีสมัยใหม่ คอมพิวเตอร์ทั้งหมด มีประมาณ ๔๐-๕๐ คัน ซึ่งไม่เพียงพอที่จะให้บริการ มีสถานีขนส่ง ๔ สถานี ที่นครศรีธรรมราช ชัยนาท ลำตะคอง และปากเกร็ด ยกตัวอย่าง สดก. มีรถน้ำ ๘๐ คันในอดีต ปัจจุบันมีรถน้ำใช้ได้จริงๆ ๔ คัน มอบให้ สขบ.๙ เนื่องจาก สดก. ไม่มีงบในการบำรุงรักษา

ผส.ขบ.๑๑ : ผคบ. พระยาบรรลือ รัชมารบ ผาก สดก. ช่วยพิจารณาในประเด็นนี้ แต่บางครั้งอาจมีเหตุฉุกเฉินเฉพาะกิจ สขบ.๑๑ ไม่ได้ตั้งแผนไว้ ซึ่งต้องหารือ

- เรื่องบริหารจัดการน้ำ

๑. ติดตามอย่างใกล้ชิด เพราะสถานการณ์ขณะนี้น้ำเป็นห่วง น้ำเริ่มน้อย เกษตรกรเริ่มเรียกร้อง การรายงานพื้นที่เพาะปลูกขอให้รายงานตามจริง ลงพื้นที่อย่างใกล้ชิด ชี้แจงเกษตรกรให้เข้าใจ และขอความร่วมมือ

๒. เรื่อง กทม. กระทรวงเกษตรฯ แจ้ง สขบ.๑๑ ประสาน กทม. ในการวางแผนมาตรการน้ำ ประชาสัมพันธ์ เตรียมความพร้อม โดยมีการตรวจสอบอาคารบังคับน้ำ สถานีสูบน้ำ ให้มีความสามารถในการใช้งานได้ เพราะมีแนวโน้มจะเกิดภาวะน้ำหลาก

- เกษตรแปลงใหญ่ ผชช.ขบ.๑๑ ประสานโครงการเรื่องข้อมูลให้ชัดเจน เพื่อจะได้นำเรียนอธิบดีในการประชุมผู้บริหาร

- ครุภัณฑ์เงินทุนหมุนเวียน เครื่องจักรเครื่องมือ เครื่องสูบน้ำกึ่งถาวร โครงการแจ้งข้อมูลให้ ผชช.ขบ.๑๑ เพื่อปรับให้เหมาะสม ถูกต้องมากขึ้น เพราะเป็นประเด็นที่ต้องรีบดำเนินการแก้ไขโดยด่วน

ที่ประชุมรับทราบ

๔.๒ ส่วนแผนงาน

(๑) ติดตามผลการใช้จ่ายงบประมาณ และผลการบันทึกข้อมูลในระบบติดตาม Online

ตป.ขบ.๑๑ : เป้าหมายการเบิกจ่ายงบประมาณปี ๒๕๕๙ (ตามเอกสารแนบ ๒๑)

- ผลการเบิกจ่ายงบประมาณ เฉพาะงบรายจ่ายประจำปี-งบลงทุน พรบ. ๒๕๕๙ รายงาน สำนัก ข้อมูลจากระบบติดตาม online ณ วันที่ ๙/๖/๒๕๕๙ สขบ.๑๑ อยู่ลำดับที่ ๑๔ ได้ ๖๔.๐๓% (ตามเอกสารแนบ ๒๒)

- ผลการเบิกจ่ายงบประมาณ เฉพาะงบรายจ่ายประจำปี-งบลงทุน พรบ. ๒๕๕๙ รายงานโครงการ (ตามเอกสารแนบ ๒๓)

- ผลการเบิกจ่ายงบประมาณ สขบ.๑๑ งบรายจ่ายประจำปี-งบลงทุน พรบ. ๒๕๕๙ (ตามเอกสารแนบ ๒๔)

ที่ประชุมรับทราบ

(๒) ผลการดำเนินงานกำจัดวัชพืชตามนโยบายรัฐบาล

- แผนกำจัดวัชพืชในเขต สขบ.๑๑ ปี ๒๕๕๙ (ตามเอกสารแนบ ๒๕)

ที่ประชุมรับทราบ

(๓) รายงานความก้าวหน้าโครงการสำคัญของ สขบ.๑๑

ผผง.ขบ.๑๑ : ประตุระบายน้ำกลางคลองสำโรง ปัจจุบันดำเนินการแล้วเสร็จอยู่ระหว่างจัดเตรียมเอกสารเพื่อส่งมอบให้โครงการฯ พระองค์ไชยานุชิต

ผคบ.รังสิตเหนือ : ...

ผศ.บ.รังสิตเหนือ : งานก่อสร้างสถานีสูบน้ำเปรมเหนือบางปะอิน สัญญาเลขที่ กจ. ๓๙/๒๕๕๘ (กสพ.) ลงวันที่ ๑๒ พฤษภาคม ๒๕๕๘ ผู้รับจ้าง บริษัท ริเวอร์ เอนจิเนียริ่ง จำกัด อายุสัญญาเริ่ม ๒๖ พฤษภาคม ๒๕๕๘ สิ้นสุดสัญญา ๒๔ พฤษภาคม ๒๕๖๐ รวมอายุสัญญา ๗๒๐ วัน วงเงินสัญญา ๑๑๕,๐๐๐,๐๐๐ บาท แผนปฏิบัติงานสะสม ๓๔% ผลปฏิบัติงานสะสม ๑๕% ช้ากว่าแผน ๑๙%

ที่ประชุมรับทราบ

๔.๓ รายงานความก้าวหน้าโครงการสำคัญของหน่วยงานสนับสนุน

(๑) โครงการสำคัญของ กพก.

ผู้แทน ผศก.๑๑ : งานก่อสร้างสถานีสูบน้ำจุฬาลงกรณ์ ๒ สัญญาเลขที่ กจ.๑๖/๒๕๕๘ (กสพ.) ลงวันที่ ๒๙ กรกฎาคม ๒๕๕๘ บริษัท วิรุฬห์ แอนด์ เกเวนเนส จำกัด วงเงินตามสัญญา ๓๑๒,๖๒๓,๔๕๘.๕๖ บาท อายุสัญญา ๖๐๐ วัน เริ่มนับอายุสัญญาวันที่ ๒๖ สิงหาคม ๒๕๕๘ สิ้นสุดอายุสัญญาวันที่ ๑๖ เมษายน ๒๕๖๐ แผนการดำเนินงานสะสม ๒๕.๙๓% ผลการดำเนินงานสะสม ๒๓.๕๓% ช้ากว่าแผนงาน ๒.๔๐% อยู่ระหว่างดำเนินการเทพื้นตัวอาคาร

ผู้แทน ผศบ.รังสิตใต้ : ในวันที่ ๑๐ มิ.ย. ๒๕๕๙ ขอเชิญ อบ.ขป.๑๑ ช่วยไปตรวจสอบความแข็งแรง ความมั่นคง ของงานก่อสร้างสถานีสูบน้ำจุฬาลงกรณ์ ๒ ตัวอาคารมีความเสียหายและอยู่นอกสัญญาเพราะถ้าผู้รับจ้างไปแล้วงานไม่เรียบร้อยจะหาผู้รับผิดชอบไม่ได้

อบ.ขป.๑๑ : ในวันที่ ๑๐ มิ.ย. ๒๕๕๙ พบกันบริเวณหน้างาน เวลา ๑๐.๐๐ น. ไม่ทราบว่างานดำเนินการถึงไหนแล้ว

ผู้แทน ผศก.๑๑ : ขณะนี้กำลังเคลื่อนย้ายกองดินที่ถมสูงประมาณ ๔, ๕ เมตร ออกจากพื้นที่ ขุดลอกเนินดินเพื่อเตรียมเข้าซ่อมแซมแก้ไข มีการประชุมร่วมกันหลายครั้งผู้รับจ้างยินดีรับผิดชอบ

ผศ.ขป.๑๑ : งานก่อสร้างมีปัญหาเรื่องการออกแบบและพิกัดข้อมูล เพราะฉะนั้นต้องดูข้อมูลให้ละเอียด

ผู้แทน ผศบ.รังสิตใต้ : สถานีสูบน้ำจุฬาลงกรณ์ ๒ ไปบดบังตัวจุฬาลงกรณ์เก่า-จุฬาลงกรณ์ใหม่ ประสิทธิภาพการสูบน้ำไม่สามารถสูบน้ำได้ ไม่ทราบ ผศก.๑๑ ได้พิจารณาแก้ไขแบบแล้วหรือยัง

ผู้แทน ผศก.๑๑ : อยู่ระหว่างดำเนินการแก้ไขแบบ ส่วนการก่อสร้างสั่งหยุดงานเป็นบางช่วง

ผศ.ขป.๑๑ : ผศบ.รังสิตใต้ ประสาน อบ.ขป.๑๑ เพื่อตรวจสอบ เพราะเป็นอาคารหลักของฝั่งตะวันออก

ผู้แทน ผศก.๑๑ : งานก่อสร้างประตูประบายน้ำคลองสามวา งานดำเนินการเอง ๒ ปี งบประมาณ ๒๕๕๙ - ๒๕๖๐ วงเงินงบประมาณ ๑๖๐,๓๐๐,๐๐๐ บาท ปี ๒๕๕๙ ได้รับการจัดสรรงบประมาณ ๘๗,๗๕๐,๐๐๐ บาท แผนงานสะสม ๒๗.๐๒% ผลงานสะสม ๑๑.๙๒% ช้ากว่าแผน ๑๕.๐๑% อยู่ระหว่างดำเนินการงานป้องกันบ่อก่อสร้างและตอกเสาเข็มฐานรากตัวอาคาร

- งานก่อสร้างโครงการเพิ่มประสิทธิภาพระบบระบายน้ำชลหารพิจิตร สัญญาเลขที่ กจ. ๒/๒๕๕๙ (สพด.) ลงวันที่ ๒๕ ธันวาคม ๒๕๕๘ ผู้รับจ้าง บริษัท สหคิมมอเตอร์ จำกัด วงเงินตามสัญญา ๖๑๘,๑๗๘,๒๒๕.๗๘ บาท อายุสัญญา ๙๐๐ วัน เริ่มนับอายุสัญญาวันที่ ๑๖ มกราคม ๒๕๕๙ สิ้นสุดอายุสัญญาวันที่ ๓ กรกฎาคม ๒๕๖๑ แผนการดำเนินงานสะสม ๐.๓๔% ผลการดำเนินงานสะสม ๔.๙๓% เร็วกว่าแผนงาน ๔.๕๙% อยู่ระหว่างดำเนินการตอกเสาเข็ม

ผศ.ขป.๑๑ : โครงการฯ ชลหารพิจิตร มีประเด็นแจ้ง ผศก.๑๑

ผศบ.ชลหารพิจิตร : ขณะนี้ไม่พบปัญหาได้ประสานงานในพื้นที่ตลอดเวลา

ผศ.ขป.๑๑ : ถ้ามีโอกาสจะเชิญผู้บริหารสำนักไปเยี่ยมชม โครงการก่อสร้าง ๘ ผาก

ผสก.๑๑ ประสานคุณเกียรติพงษ์ ฯ เรื่องข้อมูลเพื่อรายงานที่ประชุมเวลา ผผง.ขป.๑๑ มีประเด็น ส่วนสถานีสูบน้ำเจริญราษฎร์ขณะนี้มีปัญหาหรือไม่

ผคบ.ชลหารพิจิตร : ผู้รับจ้างเริ่มเข้าในพื้นที่แล้ว ได้ประสานในเรื่องการบริหารจัดการน้ำ

ผผง.ขป.๑๑ : ในส่วน ๓ สำนักที่เข้ามาก่อสร้างในพื้นที่ สขป.๑๑ ถ้าอยู่พื้นที่โครงการใด ผากติดตาม/ประสานข้อมูล

ผส.ขป.๑๑ : โครงการที่เกี่ยวข้องประสานงานและปัญหาอุปสรรคต่างๆ ทราบว่าก่อสร้างกลางได้มีการเข้าไปสำรวจพื้นที่แนวโครงการฯ พระองค์ไชยานุชิต โครงการฯ ชลหารพิจิตร เพื่อปรับปรุงในการประชุมครั้งต่อไปแจ้งแผน/ข้อมูลให้ทราบด้วย

ที่ประชุมรับทราบ

๔.๔ ส่วนวิศวกรรม

(๑) งานศึกษาพิจารณาโครงการ สำรวจ ออกแบบ ตรวจสอบวิเคราะห์ และธรณีวิทยา

ผวศ.ขป.๑๑ : ส่วนวิศวกรรม รับผิดชอบ ๕ ฝ่าย ผลการดำเนินงาน ปีงบประมาณ ๒๕๕๙ สรุปภาพรวม ๗๔ งาน แล้วเสร็จ ๔๗ งาน คิดเป็น ๖๓.๕๑% งานนอกแผน ๓๑๐ งาน แล้วเสร็จ ๓๐๗ งาน (ตามเอกสารแนบ ๒๖) งานติดตามค่าระดับอาคารต่างๆ ของสำนักสำรวจฯ สข.ขป.๑๑ รายงานความก้าวหน้า

สข.ขป.๑๑ : เมื่อวันที่ ๑๐ พ.ค. ๒๕๕๙ ผด.๑๑ สธ. ได้ส่งมอบสมุดหลักฐานค่าระดับในความรับผิดชอบ จำนวน ๑๔๘ สมุด แต่จัดทำหลักฐานมาให้ ๑๐๘ สมุด สำหรับส่วนที่เหลือกรุณาดำเนินการให้ด้วย สำหรับแบบหมายสมุดหลักฐานในส่วนที่ สขป.๙ และ ๑๓ ดำเนินการนั้น สข.ขป.๑๑ ยังไม่ได้รับหลักฐาน

ผด.๑๑ สธ. : ได้ประสานแล้วยังไม่ได้รับคำตอบ จะประสานให้ต่อไป

สข.ขป.๑๑ : ในปัจจุบันค่าระดับ (รทก.) ที่สำนักสำรวจฯ ใช้เป็นมาตรฐานในการดำเนินงานเกี่ยวกับงานด้านสำรวจประเภทต่างๆ ยังไม่มีการปรับปรุงข้อมูลให้เป็นปัจจุบันใช้หรือไม่

ผด.๑๑ สธ. : สมุดหลักฐานโครงข่ายครอบคลุมทั่วประเทศแล้ว แต่ส่วนประมวลผลยังไม่ครอบคลุมให้ทั้งหมด ผวศ.สธ. จะจัดทำครั้งใหญ่ ยังไม่มีความคืบหน้า จะติดต่อและประสานงานให้

ผคบ.นนทบุรี : Sheet Pile ที่ตอกไว้ได้สะพานพระราม ๔ ผสก.๑๑ จะดำเนินการรื้อให้แล้วเสร็จภายใน ๓๑ พ.ค. ๒๕๕๙ ณ วันนี้เดือน มิ.ย. ๒๕๕๙ อบต.ได้มาติดตามความก้าวหน้า ซึ่งเลยกำหนดเวลาแล้ว โครงการฯ นนทบุรี ขอทราบคำตอบ เพื่อจะได้ชี้แจง อบต. เพื่อทราบต่อไป

ผู้แทน ผสก. : จะสอบถามและติดตามในเรื่องนี้

ผส.ขป.๑๑ : ตรวจสอบเพราะเลยกำหนดเวลาแล้ว เนื่องจากมีการร้องเรียน ติดตามใกล้ชิด ให้แล้วเสร็จโดยเร็ว

- อธช. แจ้งคลองระบายน้ำฝั่งตะวันออก สขป.๑๑ มีแผนปรับปรุงเพื่อเป็นการเพิ่มประสิทธิภาพการระบายน้ำ ขณะนี้ที่ปรึกษากำลังดำเนินการ แต่จะเป็นประเด็นเรื่องการบุกรุกซึ่งเป็นมาตรการสำคัญของรัฐบาล ขอให้โครงการดำเนินการตรวจสอบข้อมูลให้เป็นปัจจุบัน เรื่องการบุกรุก การดำเนินคดี เพราะในระยะอันใกล้นี้ กรมจะเสนอโครงการนี้เป็นโครงการสำคัญในเรื่องการแก้ไขปัญหาน้ำท่วม

ที่ประชุมรับทราบ

๔.๕ ส่วนเครื่องจักรกล

(๑) รายงานสถานภาพเครื่องจักรกลสูบน้ำ ในเขตสำนักงานชลประทานที่ ๑๑

ผคก.ขป.๑๑ : ส่วนเครื่องจักรกล สขป.๑๑ มีเครื่องสูบน้ำถาวรและกึ่งถาวร ๖๓๓ เครื่อง

ใช้งานได้...

ใช้งานได้ ๕๕๒ เครื่อง ขำรุด ๘๑ เครื่อง คิดเป็น ๒๘% ส่วนเครื่องจักรกล จัดอบรมหลักสูตรการใช้งานและบำรุงรักษาเครื่องสูบน้ำกึ่งถาวร ในวันที่ ๒๓ มิถุนายน ๒๕๕๙ ตามบันทึกเรียนโครงการเพื่อทราบและแจ้งผู้สนใจเข้ารับการอบรมฯ โดยส่งรายชื่อให้ส่วนเครื่องจักรกล

ที่ประชุมรับทราบ

ผส.ชป.๑๑ : เมื่อวันที่ ๘ มิ.ย. ๒๕๕๙ รรธ. ได้เชิญผู้บริหารกรมที่เกี่ยวข้องทั้งหมดพิจารณา เรื่อง พรบ. ทรัพยากรน้ำ ซึ่งขณะนี้มีปัญหาและมีผลกระทบต่อกรมชลประทานอย่างมากในเรื่องการทำนา รรธ. ให้ระดมความคิดเห็น สชป.๑๑ โดยให้ ผชช.ชป.๑๑ เป็นผู้ประสาน และในวันที่ ๒๔ และ ๒๕ มิ.ย. ๒๕๕๙ ผู้บริหารกรมจะเชิญสำนักที่เกี่ยวข้อง ส่งผู้แทน จำนวน ๓ ท่าน ไปช่วยกันระดมความคิดเห็น เพื่อที่จะไปให้ข้อมูลกับกฤษฎีกาและหน่วยงานต่างๆ ที่เกี่ยวข้อง เพื่อให้ร่าง พรบ. นี้ไม่ส่งผลกระทบต่อการทำงานของกรมชลประทาน

ที่ประชุมรับทราบ

๔.๖ หน่วยงานสนับสนุนรายงานผลการปฏิบัติงาน

นิติกร สชป.๑๑ : ไม่มีเรื่องแจ้งที่ประชุม

ที่ประชุมรับทราบ

ผด.๑๑ สธ. : ไม่มีเรื่องแจ้งที่ประชุม

ที่ประชุมรับทราบ

ผู้แทน ผอส.๒ ลก. : ไม่มีเรื่องแจ้งที่ประชุม

ที่ประชุมรับทราบ

ผบค.๕ คก. : ส่วนบริหารเครื่องจักรกลที่ ๕ รับผิดชอบ ๓ คลอง เป็นงานดำเนินการเอง คือ คลองหนองแก้ว ขณะนี้เหลือประมาณ ๓ กม. คาดว่าวันที่ ๑๕ มิ.ย. ๒๕๕๙ แล้วเสร็จ ส่วนคลอง ๓ ซ้ายคลอง ๔ ซ้าย ป่าสักใต้ ชัยนาท ได้รับการสนับสนุนจากส่วนบริหารเครื่องจักรกลที่ ๖ คาดว่าจะแล้วเสร็จ ๓๐ มิ.ย. ๒๕๕๙

ที่ประชุมรับทราบ

ผู้แทน ผบค.๖ คก. : ส่วนบริหารเครื่องจักรกลที่ ๖ ได้มอบหมายให้ฝ่ายปฏิบัติการรถชุดและเรือชุดเข้าไปปฏิบัติงานในเขตพื้นที่โครงการในเขตความรับผิดชอบของ สชป.๑๑ ขณะนี้ผลการชุดลอกดำเนินการได้ ๕๑% ผลการเบิกจ่ายได้ ๗๑% และได้รับการร้องขอจากฝ่ายโครงการพิเศษ ส่วนแผนงาน ให้สนับสนุนเครื่องจักรมาดำเนินการชุดลอกและกำจัดวัชพืชคลองระบายน้ำเลียบบคลองบางตลาดและภายในกรมชลประทานปากเกร็ด

ที่ประชุมรับทราบ

ระเบียบวาระที่ ๕ เรื่องอื่นๆ

ปบ.ชป.๑๑ : รายงานความก้าวหน้าการกระจายความรู้ของสำนัก โดยมีลักษณะครอบคลุมทุกหน่วยงานที่อยู่ใน สชป.๑๑

๑. การจัดตั้งคณะทำงานย่อย ตามที่สำนักให้โครงการแจ้งรายชื่อผู้แทนเพื่อพิจารณาเป็นคณะทำงานย่อย โครงการที่ยังไม่ได้แจ้งฯ ดำเนินการให้ด้วย (ตามเอกสารแนบ ๒๓) เพื่อจะได้จะมีการประชุมและแต่งตั้งเป็นคณะทำงานรับผิดชอบเรื่องการสื่อสารประชาสัมพันธ์การจัดการองค์ความรู้ของสำนัก

๒. กิจกรรมที่ต้องดำเนินการต่อในช่วง ๔ เดือนที่เหลือ จากการประชุมทีมงานจัดการความรู้ที่ผ่านมา แนวทางที่ดำเนินการไปแล้วและที่ยังไม่ดำเนินการมีประมาณ ๘ กิจกรรม (ตามเอกสารแนบ ๒๔)

ผส.ชป.๑๑ : ...

ผส.ชป.๑๑ : คณะทำงาน เลขฯฯ และทีมงาน ดำเนินการ โดยประสานโครงการเพื่อ
เป็นไปตามแผนงาน

ที่ประชุมรับทราบ

ผชช.ชป.๑๑ : สืบเนื่องจากเมื่อวันที่ ๓๐ พ.ค. ๒๕๕๙ ณ อาคารหอประชุมชูชาติฯ ได้จัด
โครงการสัมมนาเชิงปฏิบัติการ หลักสูตรการเตรียมความพร้อมองค์การขยายผลการทำนาแบบเปียกสลับแห้ง
ในพื้นที่ชลประทาน ครั้งที่ ๑ กลุ่มเป้าหมาย คือ ผู้บริหารระดับสูงกรม/สำนัก รวมถึง ผอ.โครงการทุกโครงการ
ครั้งที่ ๒ กลุ่มเป้าหมาย คือ จน. สบ. ทุกโครงการ ในวันที่ ๕ ก.ค. ๒๕๕๙ เพื่อรับทราบแนวทางในการ
ดำเนินงานที่จะขยายผลการทำนาแบบเปียกสลับแห้งฯ ในฤดูนาปรังปี ๒๕๕๙/๒๕๖๐ จากการประสาน
ผู้รับผิดชอบ สบอ. เนื่องจากปีนี้ทำไม่ได้ทำ ขอให้แต่ละโครงการดำเนินการคือ

๑. หาพื้นที่ต้นคลองไม่น้อยกว่า ๕ ไร่
๒. เกษตรกร/กลุ่มเกษตรกรให้ความสนใจที่จะรับเทคโนโลยีใหม่ๆ
๓. ลักษณะเป็นดินเหนียว
๔. คูโบต้าจะดำเนินการไถ/เก็บเกี่ยว พื้นที่ไม่เกิน ๕ ไร่ ส่วนหลักปักดำอาจจะมีค่าใช้จ่าย

ผคบ.ชลหารพิจิตร : ที่หาหรือ/ฝากในที่ประชุมไม่ได้พูดประเด็นประหยัดน้ำ การทำ
กิจกรรมเพื่อให้รู้ว่าถ้าทำนาแบบเปียกสลับแห้ง คือ ผลผลิตเพิ่มขึ้น พื้นที่ ๕ ไร่ขึ้นไป คูโบต้า ไถ/เกี่ยให้
โครงการนำเกษตรกรเข้ามาดำเนินการ เพื่อเป็นแรงจูงใจ กรมสามารถที่จะจ่ายปัจจัยการผลิตได้ใหม่

ผชช.ชป.๑๑ : ประสาน อ.วัชรฯ และคูโบต้า อีกครั้ง

ที่ประชุมรับทราบ

ผู้แทน ผคบ.รังสิตใต้ : ขอนำเสนอ การวิเคราะห์ พหุติกรรมค่าความเค็มที่จุดวัดน้ำ
สำแล จังหวัดปทุมธานี โดย นายไตรทิพย์ มังกรโทย สบ.๑ คบ.รังสิตใต้ และการใช้เทคโนโลยีอากาศยานไร้
คนขับ โดย นายชรรค์ชัย ไชยคง สบ.๕ คบ.รังสิตใต้

สบ.๑ คบ.รังสิตใต้ : การวิเคราะห์ พหุติกรรมค่าความเค็มที่จุดวัดน้ำ สำแล จังหวัด
ปทุมธานี จากเหตุการณ์ที่เกิดขึ้นตั้งแต่เดือน มิ.ย - พ.ค. ๒๕๕๙ พบว่าค่าความเค็มที่เกิดขึ้นบริเวณสำแลที่เป็น
จุดรับน้ำของการประปาคลองสูง ทำให้มีผลกระทบกับพื้นที่แม่น้ำเจ้าพระยา (ตามเอกสารแนบ ๒๙-๓๓)

สบ.๕ คบ.รังสิตใต้ : การใช้เทคโนโลยีอากาศยานไร้คนขับ เพื่อใช้ในการพัฒนาข้อมูลใน
พื้นที่ เรื่องแผนที่ที่มีความสำคัญ ที่ใช้อยู่ปัจจุบัน คือแผนที่ภาพถ่ายทางอากาศ แผนที่ภาพถ่ายดาวเทียม ซึ่งก็มี
หลากหลายในเรื่องของจุดเด่นจุดด้อยและข้อจำกัดที่แตกต่างกันไป เช่น เรื่องความคมชัดของภาพ ขอบเขต
พื้นที่เป้าหมาย ความสะดวกในการเข้าถึงข้อมูล ระยะเวลา ปริมาณข้อมูลก็มีความแตกต่าง ในส่วนของ
โครงการฯ รังสิตใต้ ก็ใช้เครื่องบินเล็กไร้คนขับในการเก็บข้อมูลในเชิงภาพถ่าย (ตามเอกสารแนบ ๓๔-๓๘)

ผส.ชป.๑๑ : ขอขอบคุณโครงการฯ รังสิตใต้ ที่ได้พัฒนานวัตกรรมใหม่ๆ เพื่อมาช่วยเพิ่ม
ประสิทธิภาพในการทำงานและเป็นโยชน์ในเรื่องการจัดการน้ำและเครื่องมือที่จะมาช่วยในการตรวจสอบต่างๆ
และเก็บข้อมูลโดยเฉพาะเรื่องการบุกรุกที่ดิน

ที่ประชุมรับทราบ

ปท.ชป.๑๑ : สชป.๑๑ ได้รับรางวัลผลคะแนนกิจกรรมค่านิยมและวัฒนธรรมกรม
ชลประทาน คือ

- ชนะเลิศ ประเภท ขยันอดเยี่ยม กิจกรรมส่งเสริมการเรียนรู้และแสดงออกถึงค่านิยม
และวัฒนธรรมกรมชลประทาน

- รางวัลคะแนนสูงสุด ประเภทรายบุคคล อันดับ ๑ ของสำนัก และอันดับ ๕ ของกรมชลประทาน ได้แก่ นายวสันต์ อินทร์คำน้อย นายช่างชลประทานปฏิบัติงาน โครงการฯ ปทุมธานี

- รางวัลคะแนนสูงสุด ประเภทกลุ่ม อันดับ ๑ ของสำนัก อันดับ ๕ ของกรมชลประทาน ได้แก่ กลุ่ม ธก.ชป.๑๑

- รางวัลกลุ่ม คะแนนนำสูงสุด ๕ กลุ่ม ของกรมชลประทาน ได้แก่ กลุ่ม ธก.ชป.๑๑ อันดับ ๓ กลุ่ม โครงการฯ ปทุมธานี อันดับ ๕

- รางวัลกลุ่ม คะแนนนำสูงสุด ๒๐ กลุ่ม ของกรมชลประทาน ได้แก่ กลุ่ม ธก.ชป.๑๑ อันดับ ๓ กลุ่ม โครงการฯ ปทุมธานี อันดับ ๕ กลุ่ม บริหารปทุม อันดับ ๑๒ กลุ่ม คบ.ภาษีเจริญ อันดับ ๑๔ กลุ่ม พระพิมล ๑ อันดับ ๑๘ กลุ่ม พระพิมล ๓ อันดับ ๑๙

- รางวัลกลุ่มขยันอดเยี่ยม ๕ กลุ่ม ของกรมชลประทาน ได้ กลุ่ม คบ.ภาษีเจริญ อันดับ ๕

ที่ประชุมรับทราบ

ท้ายการประชุม ผส.ชป.๑๑ ขอขอบคุณทุกท่านที่เข้าประชุมโดยพร้อมเพรียงกัน

เลิกประชุมเวลา ๑๗.๑๐ น.

.....
(นางสาวสุภาพร คุมดวง)
ผู้ตรวจรายงานการประชุม

.....
(นางประจวบ พ่วงศรี)
ผู้จัดรายงานการประชุม

แผน-ผล การขอประกาศทางน้ำชลประทาน ตามมาตรา 5 ปี 2559

| ลำดับที่ | แผนปฏิบัติการขอออกกฎกระทรวงเพื่อเรียกเก็บค่าชลประทาน ตามมาตรา ๕ (ปี ๒๕๕๙) | สถานะผลการดำเนินงาน | หมายเหตุ |
|----------|---|-------------------------|----------|
| 1 | โครงการส่งน้ำและบำรุงรักษาพระพิมล | | |
| | 1.1 ทางน้ำคลองบางแก้วฟ้า | เป็น ม.๕ ๒๒ มี.ค ๕๙ | |
| 2 | โครงการส่งน้ำและบำรุงรักษารังสิตใต้ | | |
| | 2.1 คลอง 14 | อยู่ระหว่างโครงการจัดทำ | |
| | รวม | ๒ | |

แผน - ผล การขออนอกกฎกระทรวงเพื่อเรียกเก็บค่าชลประทาน ตามมาตรา 8 ปี 2559

| ลำดับที่ | แผนปฏิบัติการขออนอกกฎกระทรวงเพื่อเรียกเก็บค่าชลประทาน ตามมาตรา ๘ (ปี ๒๕๕๙) | สถานะผลการดำเนินงาน | หมายเหตุ |
|----------|--|--|--|
| ๑ | โครงการส่งน้ำและบำรุงรักษาเจ้าเจ็ด-บางยี่หน | | |
| | 1.1 คลองบางซ้าย-ลาดบัวหลวง | อยู่ระหว่างโครงการจัดทำ | |
| ๒ | โครงการส่งน้ำและบำรุงรักษาภาชีเจริญ | | |
| | 2.1 คลองสี่วาตาส่อม | อยู่ระหว่างโครงการแก้ไขและเพิ่มเติมเอกสารแนบแผนที่ | อยู่ระหว่างทำบันทึกส่งเรื่องคืนโครงการฯ เพื่อให้ตรวจสอบใหม่ เนื่องจากแนวเขตการปกครองคลาดเคลื่อน ไม่ตรงตามประกาศ ม.๕ เดิม |
| | 2.2 คลองบางน้ำจืด | อยู่ระหว่างโครงการแก้ไขและเพิ่มเติมเอกสารแนบแผนที่ | อยู่ระหว่างทำบันทึกส่งเรื่องคืนโครงการฯ เพื่อให้ตรวจสอบใหม่ เนื่องจากแนวเขตการปกครองคลาดเคลื่อน ไม่ตรงตามประกาศ ม.๕ เดิม |
| ๓ | โครงการส่งน้ำและบำรุงรักษารังสิตเหนือ | | |
| | 3.1 คลองระบายน้ำที่ 1 | | ส่งเรื่องให้เงินทอน วันที่ ๓ พ.ค. ๕๙ |
| ๔ | โครงการส่งน้ำและบำรุงรักษารังสิตใต้ | | |
| | 4.1 คลองระยั้งที่ 13 | อยู่ระหว่างโครงการจัดทำ | |
| | รวม | ๕ | |

๘ มิถุนายน ๒๕๕๙ ๐๗:๐๐ น.

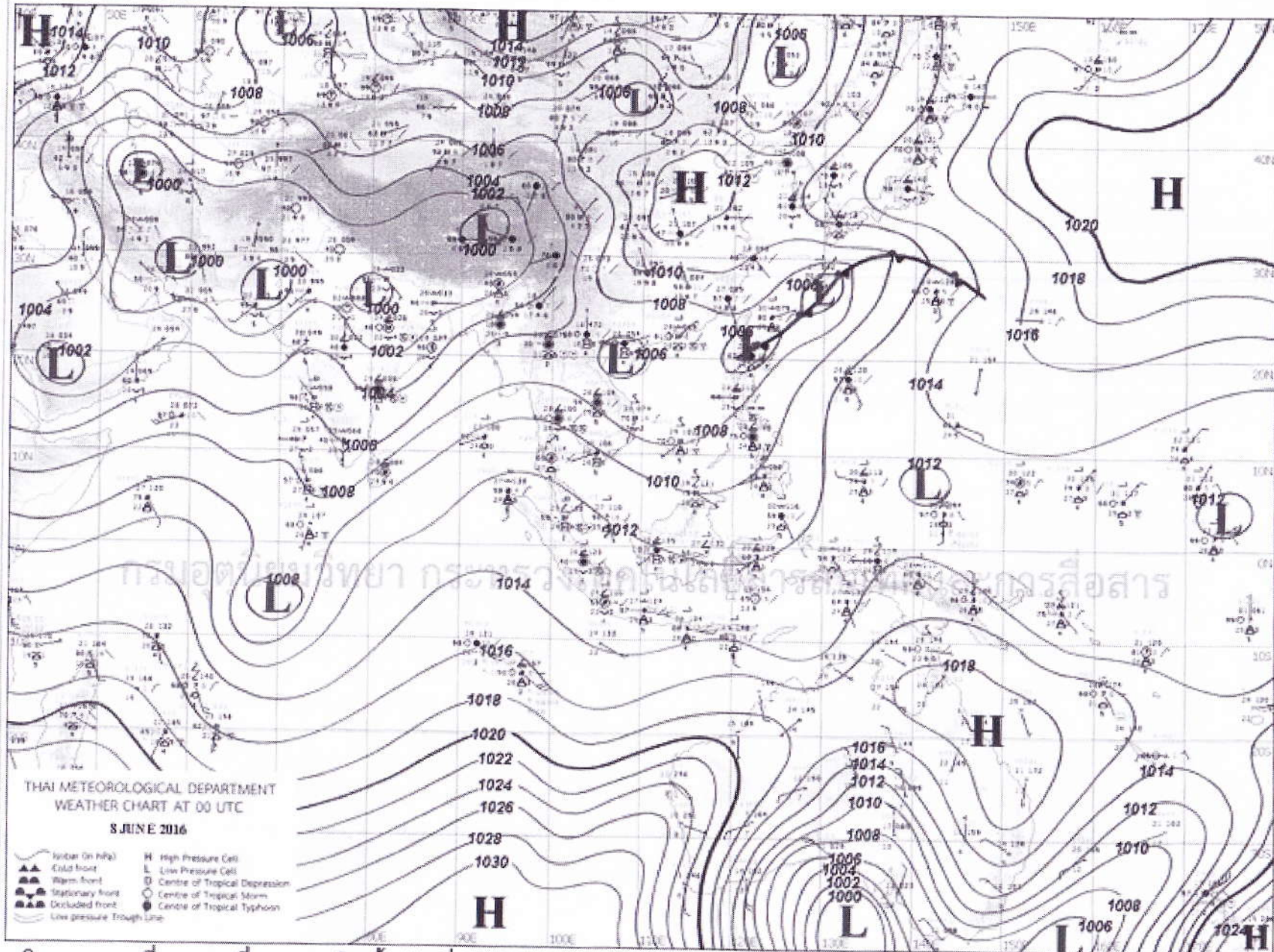

อธิบายแผนที่ : แผนที่อากาศผิวพื้นวันที่ 8 มิถุนายน 2559 เวลา 07.00 หย่อมความกดอากาศต่ำปกคลุมบริเวณประเทศเวียดนามตอนบน ส่วนแนวปะทะอากาศบริเวณตอนใต้ของประเทศจีนกับมหาสมุทรแปซิฟิกไม่มีผลกระทบต่อประเทศไทย

การคาดการณ์ปริมาณฝนจากแบบจำลองสภาพอากาศ WRF-ROMS (ความละเอียด 3x3 กม.) ช่วงวันที่ 8-10 มิ.ย. 59

07-Jun-2016 19:00 to 08-Jun-2016 19:00 (Bangkok Time) 08-Jun-2016 19:00 to 09-Jun-2016 19:00 (Bangkok Time) 09-Jun-2016 19:00 to 10-Jun-2016 19:00 (Bangkok Time)

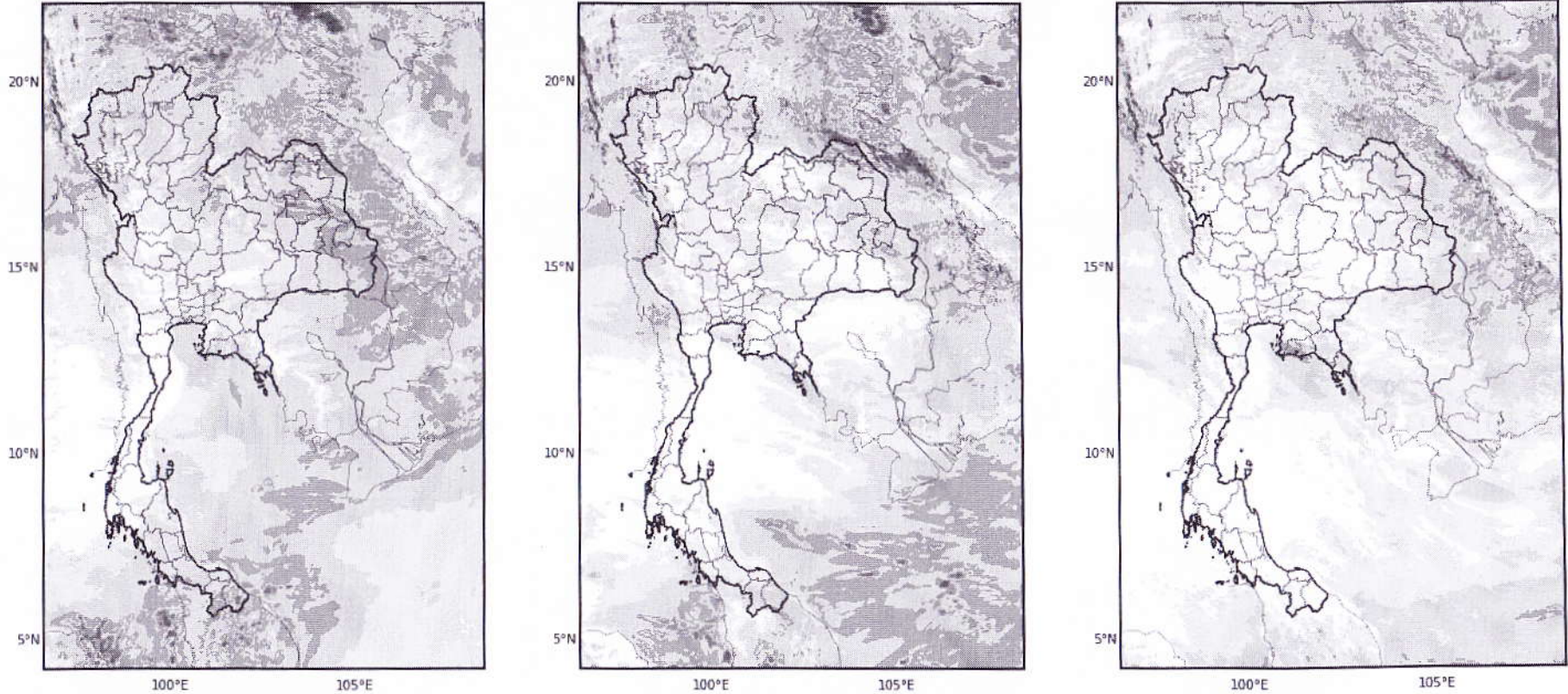

8 มิ.ย. 59

9 มิ.ย. 59

10 มิ.ย. 59

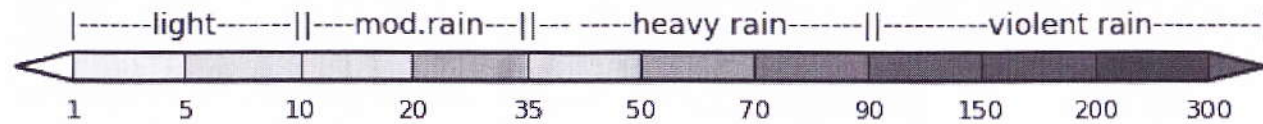

การคาดการณ์ปริมาณฝนจากแบบจำลองสภาพอากาศ WRF-ROMS (ความละเอียด 9x9 กม.) ช่วงวันที่ 11-14 มิ.ย. 59

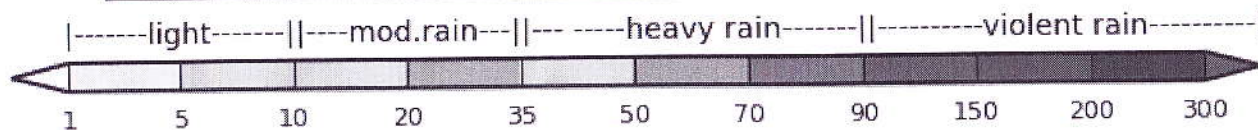
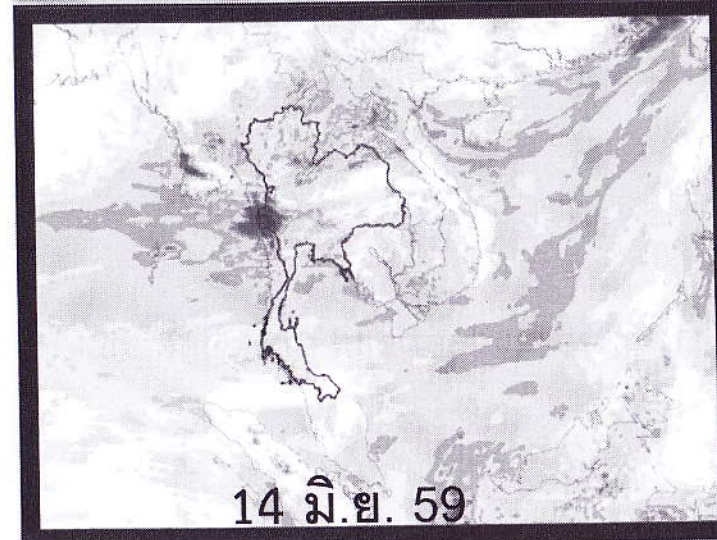
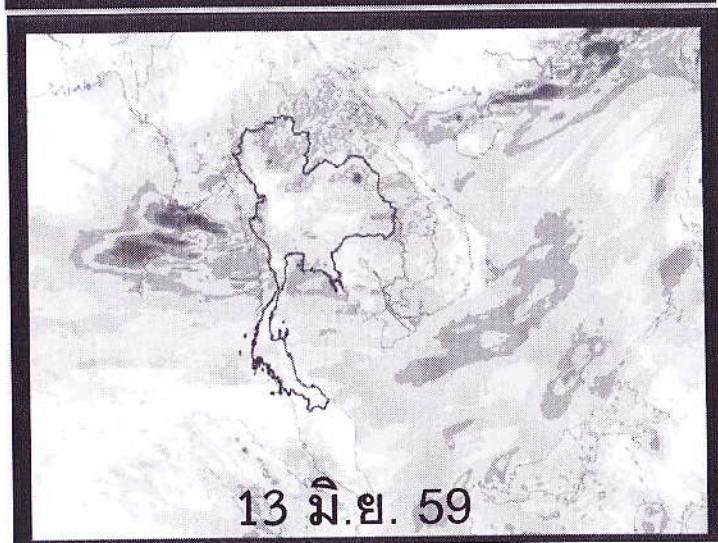
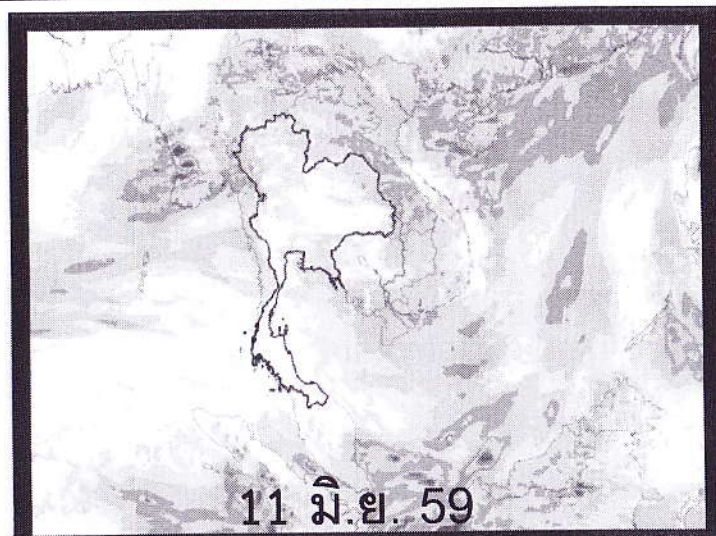

ที่มา: สสนก.

ดัชนีสมุทรศาสตร์

ปัจจัยระดับภูมิภาค: ดัชนีสมุทรศาสตร์

- Oceanic Niño Index (ONI) - ดัชนีสมุทรศาสตร์บริเวณมหาสมุทรแปซิฟิกตะวันออก
- Pacific Decadal Oscillation Index (PDO) - ดัชนีสมุทรศาสตร์บริเวณมหาสมุทรแปซิฟิกเหนือ
- Dipole Mode Index (DMI) - ดัชนีสมุทรศาสตร์บริเวณมหาสมุทรอินเดีย
- ปัจจุบันดัชนี ONI ยังคงอยู่ในสถานะเอลนีโญ และคาดว่าจะเข้าสู่สภาวะปกติช่วงเดือนมิถุนายน
- จากการวิเคราะห์ดัชนี ONI PDO และ DMI ล่าสุด พบว่ามีลักษณะคล้ายกับ ปี 2531 และ ปี 2541
- คาดว่าปริมาณฝนบริเวณลุ่มน้ำเจ้าพระยา-ท่าจีน ช่วงเดือนพฤษภาคม- ตุลาคม ปี 2559 จะใกล้เคียงค่าเฉลี่ย

ปัจจัยระดับท้องถิ่น: ดัชนีมรสุม

- Indian Monsoon Index - ดัชนีมรสุมด้านมหาสมุทรอินเดีย ปัจจุบันใกล้เคียงค่าปกติ
- Western Pacific Monsoon Index - ดัชนีมรสุมด้านมหาสมุทรแปซิฟิก ปัจจุบันต่ำกว่าค่าปกติเล็กน้อย
- Madden-Julian Oscillation (MJO) - ความผันแปรของลักษณะอากาศในเขตร้อน มีกำลังอ่อน ยังไม่มีผลต่อฝนของประเทศไทยในระยะนี้



จุดเชื่อมต่อที่ควบคุมน้ำในลุ่มน้ำเจ้าพระยาฤดูฝนปี 2559

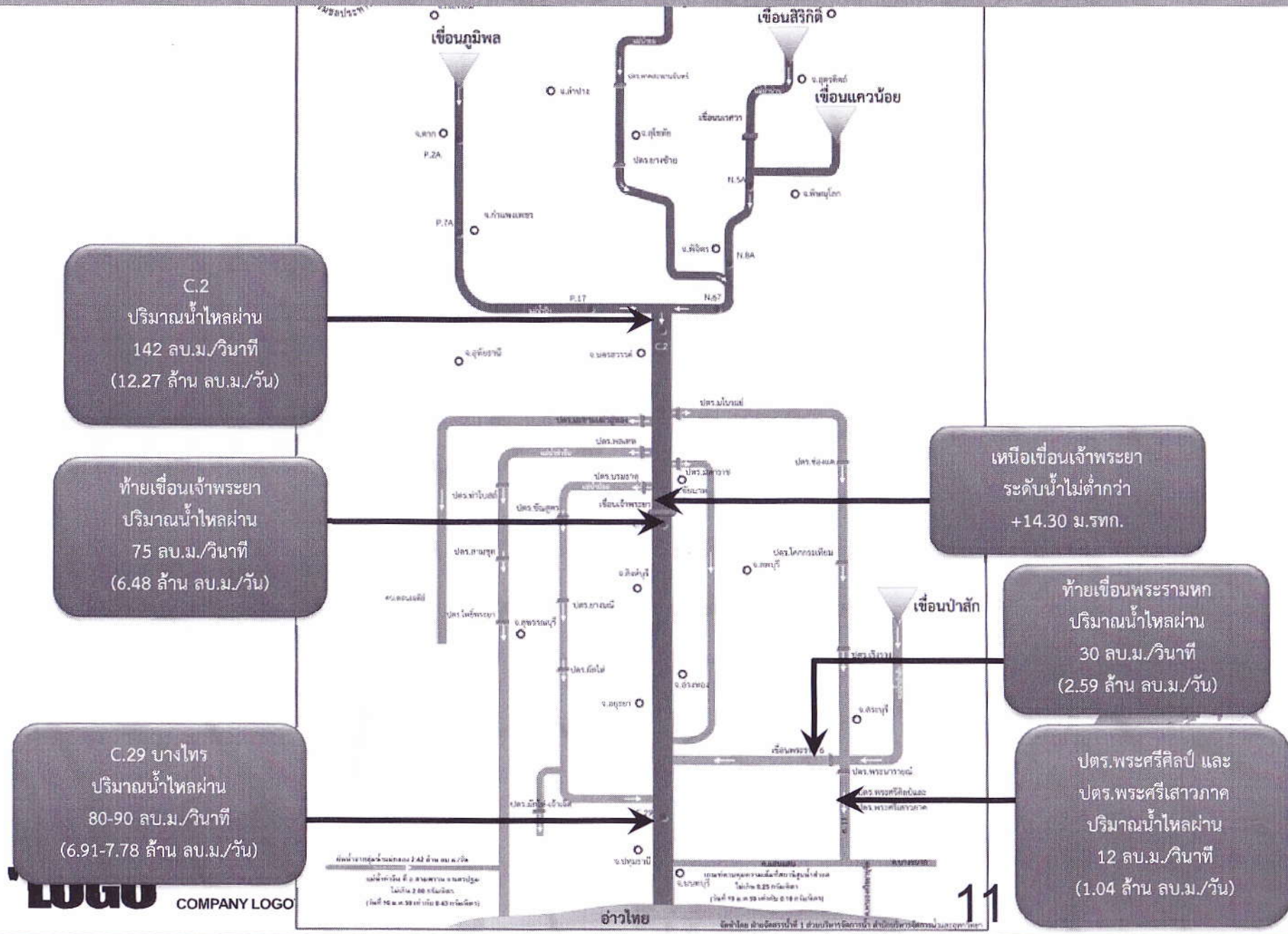

C.2
ปริมาณน้ำไหลผ่าน
142 ลบ.ม./วินาที
(12.27 ล้าน ลบ.ม./วัน)

ท้ายเขื่อนเจ้าพระยา
ปริมาณน้ำไหลผ่าน
75 ลบ.ม./วินาที
(6.48 ล้าน ลบ.ม./วัน)

C.29 บางโทร
ปริมาณน้ำไหลผ่าน
80-90 ลบ.ม./วินาที
(6.91-7.78 ล้าน ลบ.ม./วัน)

เหนือเขื่อนเจ้าพระยา
ระดับน้ำไม่ต่ำกว่า
+14.30 ม.รทก.

ท้ายเขื่อนพระรามหก
ปริมาณน้ำไหลผ่าน
30 ลบ.ม./วินาที
(2.59 ล้าน ลบ.ม./วัน)

ปตร.พระศรีศิลา และ
ปตร.พระศรีเสาวภาค
ปริมาณน้ำไหลผ่าน
12 ลบ.ม./วินาที
(1.04 ล้าน ลบ.ม./วัน)

LOGO COMPANY LOGO



สถานการณ์น้ำ ณ จุดควบคุม วันที่ 5 มิถุนายน 2559

สถานีวัดน้ำท่า P.17 แม่น้ำปิง อ.บรรพตพิสัย จ.นครสวรรค์

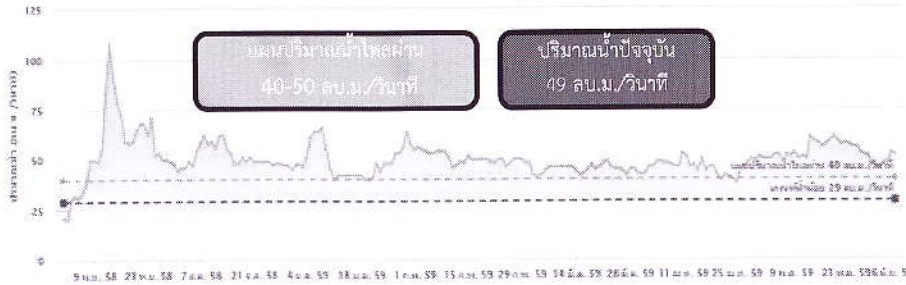

สถานีวัดน้ำท่า N.67 แม่น้ำพาด อ.ชุมแสง จ.นครสวรรค์

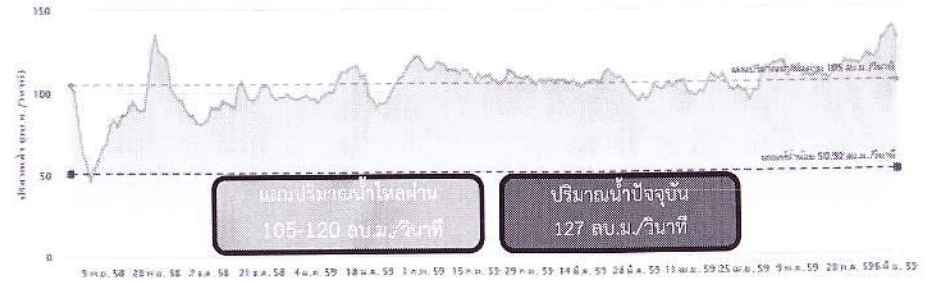

สถานีวัดน้ำท่า C.2 แม่น้ำเจ้าพระยา อ.เมืองนครสวรรค์ จ.นครสวรรค์

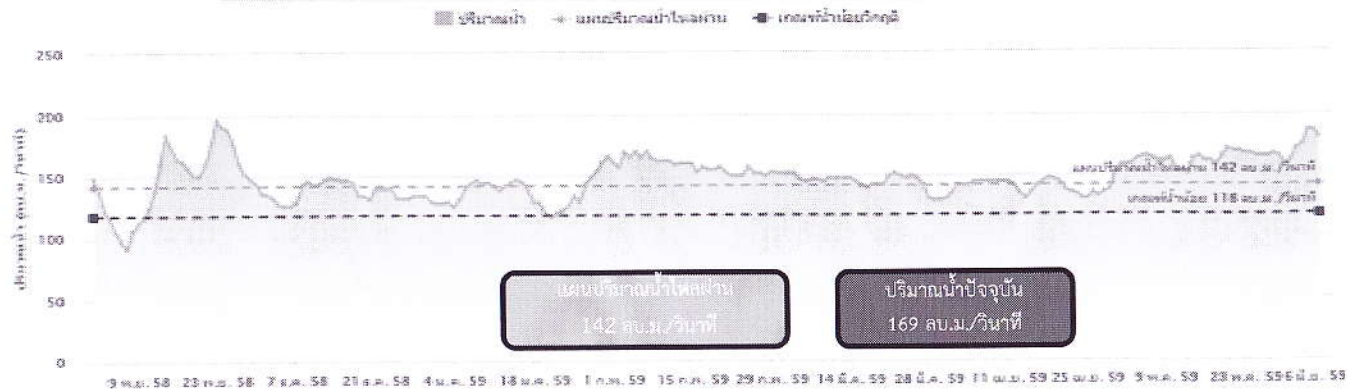

สถานีวัดน้ำท่า C.13 แม่น้ำเจ้าพระยา อ.สรรพยา จ.ชัยนาท

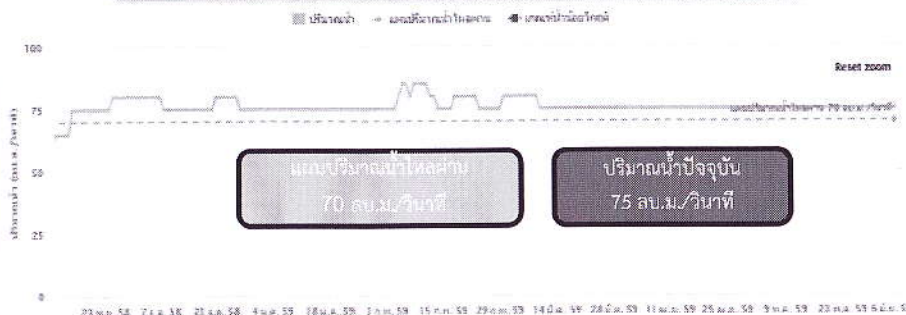

สถานีวัดน้ำท่า C.29A แม่น้ำเจ้าพระยา อ.บางโพธิ์ จ.พระนครศรีอยุธยา

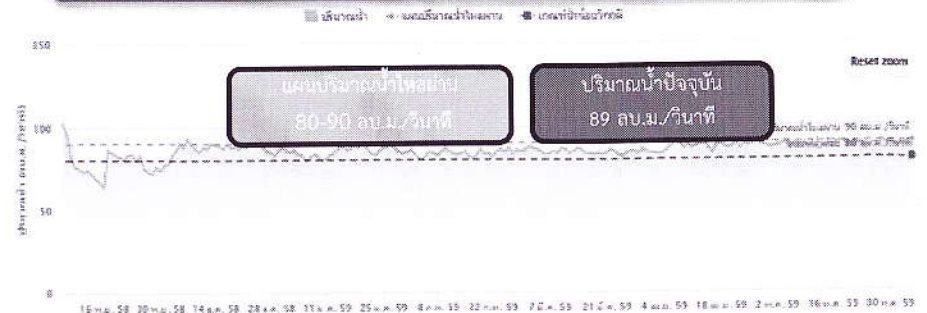

จุดเฝ้าระวังระดับน้ำ ในเขต สขป.11

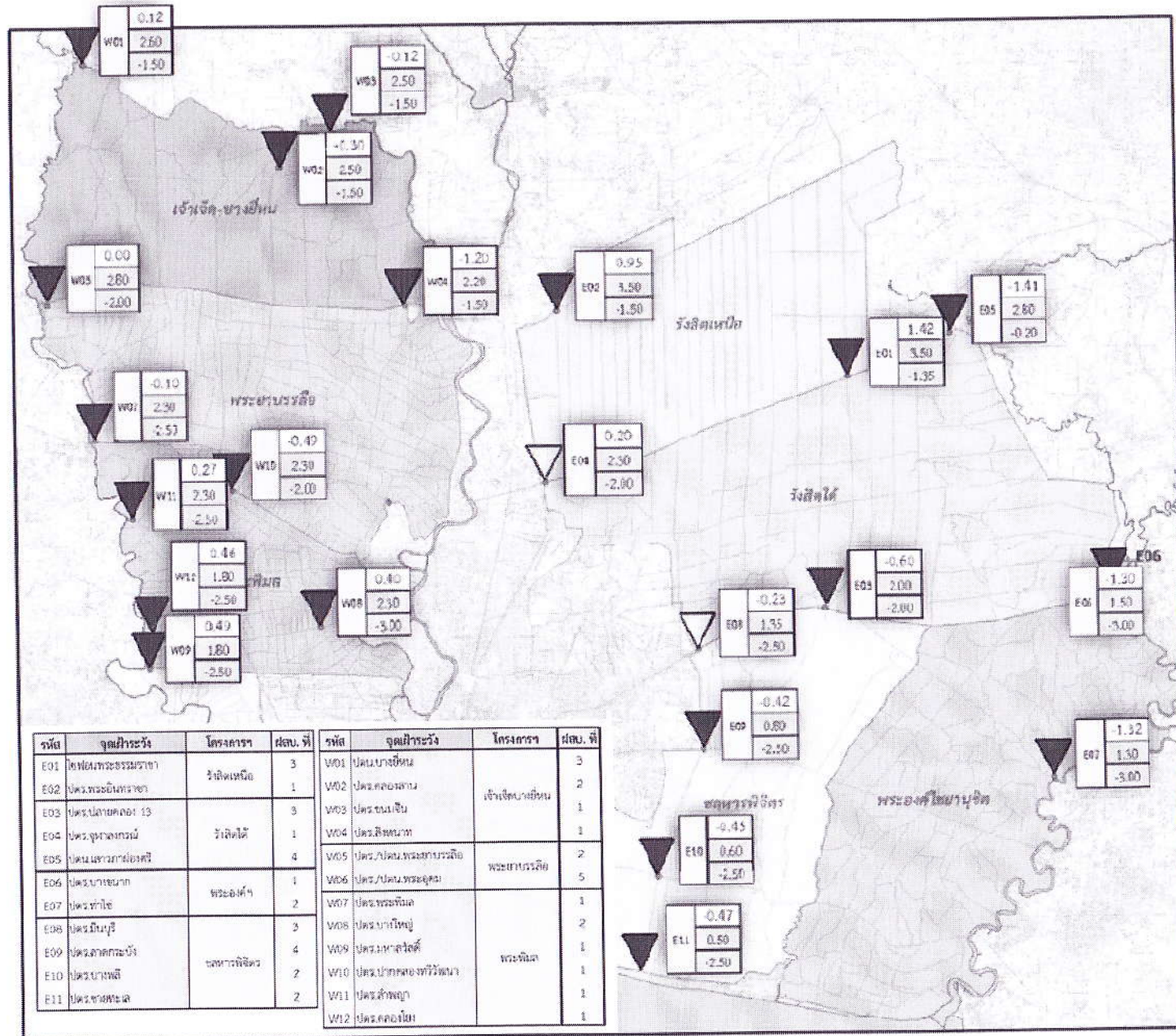

ปัญหาถนนบนคันคลองเสียหาย

| | | | |
|------------------------------|--------------|------------|-------------|
| • โครงการฯ รังสิตเหนือ | จำนวน | 47 | แห่ง |
| • โครงการฯ รังสิตใต้ | จำนวน | 3 | แห่ง |
| • โครงการฯ เจ้าเจ็ด-บางยี่หน | จำนวน | 60 | แห่ง |
| • โครงการฯ พระยาบรรลือ | จำนวน | 28 | แห่ง |
| รวมทั้งสิ้น | จำนวน | 138 | แห่ง |



จุดเฝ้าระวังค่าความเค็ม สขบ.11
วันที่ 8 มิถุนายน 2559

| แม่น้ำ | จุดเฝ้าระวัง | เกณฑ์เฝ้าระวัง | ความเค็ม | แม่น้ำ | จุดเฝ้าระวัง | เกณฑ์เฝ้าระวัง | ความเค็ม |
|---------|--|----------------|----------|-----------|---|----------------|----------|
| มหาชัย | T1 ปันนระจุกุลกร (8 มิ.ย. 59 : 09.00 น.) | 0.50 - 1.00 | 5.42 | คลองตำเสา | P1 จุดสูบน้ำประปาจากคลองมหาชัย (31 พ.ย. 59) * ศูนย์วัดความเค็ม | 0.20 - 0.25 | 1.18 |
| | T2 อ.สามพราน (8 มิ.ย. 59) | 0.50 - 1.00 | 0.40 | | P2 จุดสูบน้ำประปาจากคลองท่าจีน (31 พ.ย. 59) | 0.20 - 0.25 | 1.51 |
| แม่โพสพ | C1 อ.สามพราน (8 มิ.ย. 59 : 8.00 น.) | 0.50 - 1.00 | 2.31 | | P3 จุดสูบน้ำประปาจากคลองกระเบื้อง (31 พ.ย. 59) | 0.20 - 0.25 | 0.90 |
| | C2 อ.สามพราน (8 มิ.ย. 59 : 8.00 น.) | 0.50 - 1.00 | 2.03 | | P4 คลองตำเสา วัดความเค็ม 17 (31 พ.ย. 59) | 0.20 - 0.25 | 0.19 |
| | C3 สถานีสูบน้ำท่าจีน (8 มิ.ย. 59 : 8.00 น.) | 0.20 - 0.25 | 0.28 | แม่กลอง | B1 สถานีสูบน้ำท่าจีน (31 พ.ย. 59) | 0.50 - 1.00 | 15.30 |
| แม่กลอง | N1 ปันนระจุกุลกร (8 มิ.ย. 59) | 0.50 - 1.00 | 2.53 | | | | |
| | N2 ปันนระจุกุลกร (8 มิ.ย. 59) | 0.50 - 1.00 | 15.30 | | | | |

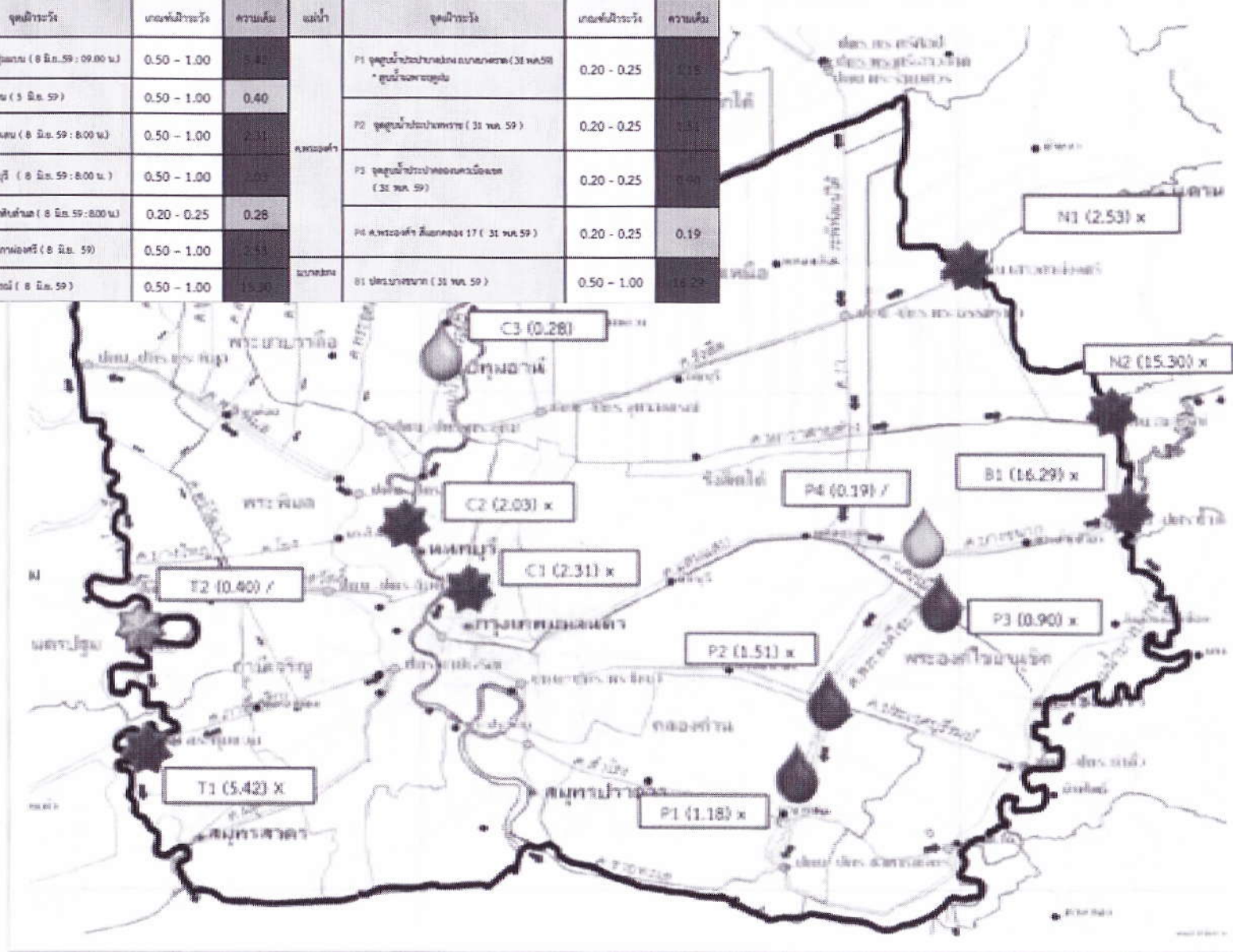

| โครงการ | จังหวัด | ประเภท ชลประทาน | พื้นที่ ชลประทาน | ข้าว | | | | | | | | | | รวมพืชผัก บ่อปลา- บ่อกุ้ง | รวมข้าว พืชผัก บ่อ ปลา-บ่อกุ้ง | |
|-------------------------|-------------|--------------------|---------------------|-------------------------------------|------------|---------|--------------------|------------|--------------------|--|------------------------------------|----------|--------------------|---------------------------------|--------------------------------------|---------|
| | | | | เริ่มปลูกตั้งแต่ 1 พ.ค.59-31 พ.ค.59 | | | | | | รวม ปลูก ฤดูฝนปี 60 แล้ง 2 ปี 59/60 | สัปดาห์ที่ 30 ตั้งแต่ 25-31 พ.ค.59 | | | | | |
| | | | | ฤดูฝน 1 ปี 60 | | | ฤดูแล้ง 2 ปี 59/60 | | | | ฤดูฝน 1 ปี 60 | | ฤดูแล้ง 2 ปี 59/60 | | | |
| | | | | ปลูกจริง | เก็บเกี่ยว | เสียหาย | ปลูกจริง | เก็บเกี่ยว | แล้ง 2 ปี 59/60 | ปลูกจริง | เก็บ เกี่ยว | ปลูกจริง | เก็บ เกี่ยว | | | |
| ส่งน้ำฯพระองค์ไชยานุชิต | ฉะเชิงเทรา | 03 | 304,654 | 550 | | | | | | 550 | 550 | | | | 11,893 | 12,443 |
| | สมุทรปราการ | 03 | 99,346 | 0 | | | | | | 0 | 0 | | | | 4,879 | 4,879 |
| | รวม | - | 404,000 | 550 | 0 | 0 | 0 | | | 550 | 550 | 0 | | | 16,772 | 17,322 |
| ส่งน้ำฯชลหารพิจิตร | สมุทรปราการ | 03 | 156,054 | 120 | | | | | | 120 | 120 | | | | 103,302 | 103,422 |
| | กรุงเทพฯ | 03 | 66,510 | 600 | | | | | | 600 | 600 | | | | 11,191 | 11,791 |
| | ฉะเชิงเทรา | 03 | 19,436 | 1,600 | | | | | | 1,600 | 1,600 | | | | 1,099 | 2,699 |
| | รวม | - | 242,000 | 2,320 | 0 | 0 | | | | 2,320 | 2,320 | 0 | | | 115,592 | 117,912 |
| ส่งน้ำฯรังสิตเหนือ | อยุธยา | 03 | 20,810 | 11,110 | | | | | | 11,110 | 11,110 | | | | 220 | 11,330 |
| | ปทุมธานี | 02,03 | 259,564 | 32,924 | | | | | | 32,924 | 32,924 | | | | 108,330 | 141,254 |
| | สระบุรี | 02 | 11,126 | 3,652 | | | | | | 3,652 | 3,652 | | | | 7,586 | 11,238 |
| | รวม | - | 291,500 | 47,686 | 0 | 0 | | | | 47,686 | 47,686 | 0 | 0 | 0 | 116,136 | 163,822 |
| ส่งน้ำฯรังสิตใต้ | ปทุมธานี | 03 | 132,610 | 5,058 | | | 1,880 | | | 6,938 | 5,058 | | | | 4,715 | 11,653 |
| | กรุงเทพฯ | 03 | 112,005 | 3,709 | | | | | | 3,709 | 3,709 | | | | 6,779 | 10,488 |
| | นครนายก | 03 | 98,908 | 7,041 | | | | | | 7,041 | 7,041 | | | | 1,038 | 8,079 |
| | ฉะเชิงเทรา | 03 | 155,602 | 3,900 | | | | | | 3,900 | 3,900 | | | | 14,565 | 18,465 |
| | รวม | - | 499,125 | 19,708 | 0 | 0 | 1,880 | 0 | | 21,588 | 19,708 | 0 | 0 | 0 | 27,097 | 48,685 |
| รวม ผังตะวันออก | - | 1,436,625 | 70,264 | 0 | 0 | 1,880 | 0 | | 72,144 | 70,264 | 0 | 0 | 0 | 275,597 | 347,741 | |

ข้อมูล ณ วันที่ 1 มิ.ย.59

| โครงการ | จังหวัด | ประเภท ชลประ ทาน | พื้นที่ ชลประ ทาน | ข้าว | | | | | | | | | | รวมพืชผัก บ่อปลา-บ่อ ตุ้ง | รวมข้าว พืชผัก บ่อ ปลา-บ่อตุ้ง | |
|---------------------------|------------|------------------------|-------------------------|-------------------------------------|------------|---------|--------------------|------------|----------|--|------------------------------------|----------------|--------------------|---------------------------------|--------------------------------------|--|
| | | | | เริ่มปลูกตั้งแต่ 1 พ.ค.59-31 พ.ค.59 | | | | | | รวม ปลูก ฤดูฝนปี 59 /60 แล้ง 2/59 | สัปดาห์ที่ 31 ตั้งแต่ 25-31 พ.ค.59 | | | | | |
| | | | | ฤดูฝน 1 ปี 60 | | | ฤดูแล้ง 2 ปี 59/60 | | | | ฤดูฝน 1 ปี 60 | | ฤดูแล้ง 2 ปี 59/60 | | | |
| | | | | ปลูกจริง | เก็บเกี่ยว | เสียหาย | ปลูกจริง | เก็บเกี่ยว | ปลูกจริง | เก็บ เกี่ยว | ปลูกจริง | เก็บ เกี่ยว | | | | |
| ส่งน้ำฯเจ้าเจ็ดบางชีหน | อยุธยา | 03 | 240,994 | 9,560 | | | 9,728 | 9,728 | 19,288 | 9,560 | | | 5,850 | 12,186 | 31,474 | |
| | สุพรรณบุรี | 03 | 143,069 | 6,950 | | | 5,850 | 5,850 | 12,800 | 6,950 | | | 2,850 | 10,137 | 22,937 | |
| | รวม | - | 384,063 | 16,510 | 0 | | 15,578 | 15,578 | 32,088 | 16,510 | 0 | | 8,700 | 22,323 | 54,411 | |
| ส่งน้ำฯพระยาบรรลือ | อยุธยา | 03 | 45,365 | 270 | | | 213 | | 483 | 270 | | | | 3,994 | 4,477 | |
| | ปทุมธานี | 03 | 128,734 | 520 | | | 1,037 | | 1,557 | 520 | | | | 11,785 | 13,342 | |
| | นนทบุรี | 03 | 97,345 | 780 | | | 765 | | 1,545 | 780 | | | | 7,471 | 9,016 | |
| | นครปฐม | 03 | 87,445 | 735 | | | 455 | | 1,190 | 735 | | | | 5,030 | 6,220 | |
| | สุพรรณบุรี | 03 | 23,174 | 0 | | | | | 0 | 0 | | | | 310 | 310 | |
| | รวม | - | 382,063 | 2,305 | 0 | | 2,470 | 0 | 4,775 | 2,305 | 0 | 0 | | 28,590 | 33,365 | |
| ส่งน้ำฯพระพิมล | นครปฐม | 03 | 103,400 | 5,330 | | | 5,800 | 5,800 | 11,130 | 580 | | | | 10,590 | 21,720 | |
| | นนทบุรี | 03 | 95,600 | 0 | | | 2,900 | 2,900 | 2,900 | | | | | 5,730 | 8,630 | |
| | รวม | - | 199,000 | 5,330 | 0 | | 8,700 | 8,700 | 14,030 | 580 | 0 | 0 | 0 | 16,320 | 30,350 | |
| ส่งน้ำฯภามิเจริญ | สมุทรสาคร | 03 | 25,748 | 0 | | | | | 0 | 0 | | | | 11,233 | 11,233 | |
| | นครปฐม | 03 | 24,975 | 0 | | | | | 0 | 0 | | | | 11,311 | 11,311 | |
| | รวม | - | 50,723 | 0 | 0 | 0 | 0 | 0 | 0 | 0 | 0 | | 0 | 22,544 | 22,544 | |
| รวม ฝั่งตะวันตก | | | 1,015,849 | 24,145 | 0 | 0 | 26,748 | 24,278 | 50,893 | 19,395 | 0 | 0 | 8,700 | 89,777 | 140,670 | |
| รวมสำนักงานชลประทานที่ 11 | | | 2,452,474 | 94,409 | 0 | 0 | 28,628 | 24,278 | 123,037 | 89,659 | 0 | 0 | 8,700 | 104,342 | 155,235 | |

ข้อมูล ณ วันที่ 1 มิ.ย.59

ข้อมูลพื้นที่เกษตรแปลงใหญ่ ในเขต สขบ.๑๑

| ลำดับ | จังหวัด | สถานที่ตั้งโครงการ | โครงการ | ชนิดสินค้า | ขนาดพื้นที่ (ไร่) | รับจาก (แหล่งรับ/ทางน้ำ) | จำเป็นต่อการปรับปรุงหน้าดิน | แผนงานที่อยู่ในเขตแปลงใหญ่ | ระบุแผนงาน | การดำเนินการในปัจจุบัน |
|-------|------------|--|---------------------|------------|-------------------|--|---|----------------------------|------------|---|
| ๑ | ฉะเชิงเทรา | หมู่ที่ ๓-๖ ต.คลองขี้เหล็ก อ.คลองเขื่อน จ.ฉะเชิงเทรา | ศบ.พระองค์ไชยานุชิต | ข้าว | ๕,๐๐๐ | | | | | |
| ๒ | นครนายก | หมู่ที่ ๓,๕,๖,๑๒ ต.ศรีสังขาร อ.ศรีช้าง นครนายก | ศบ.รังสิตใต้ | ข้าว | ๓,๖๐๐ | | | | | |
| ๓ | นนทบุรี | ต.ขุนศรี อ.ไทรน้อย จ.นนทบุรี | ศบ.พระบาทสรวิธ | ข้าว | ๓,๐๓๕ | | | | | |
| ๔ | สุพรรณบุรี | หมู่ที่ ๓,๖,๗ อ.เมือง อ.สุพรรณบุรี | ศบ.รังสิตเหนือ | ข้าว | ๓,๑๑๓ | คลองระบายน้ำที่ ๒ คลองระบายน้ำที่ ๓๐ คลองระบายน้ำที่ ๓๑ คลองส่งน้ำ ๓ ซ้าย | ยังไม่ต้องการปรับปรุง สามารถสูบน้ำเข้าใช้ทุกแปลง | ไม่มีแผนงานในเขตแปลงใหญ่ | | ในปีงบประมาณ ๒๕๖๕ ได้ขออนุมัติงบประมาณ ๓๖๖,๐๐๐ บาท เพื่อขุดลอกคลองระบายน้ำที่ ๓ คลองส่งน้ำ ๓ ซ้าย จำนวน ๕ แห่ง |
| ๕ | พิจิตร | หมู่ที่ ๓,๕ ต.เมืองเก่า อ.สามง่าม จ.พิจิตร | ศบ.พระบาทสรวิธ | ข้าว | ๓,๐๑๖ | | | | | |
| ๖ | สุพรรณบุรี | หมู่ที่ ๓-๗ ต.คลองขี้เหล็ก อ.เมือง อ.สุพรรณบุรี | ศบ.พระองค์ไชยานุชิต | ข้าว | ๒,๕๐๐ | คลองพระบาทสรวิธ | | | | งานขุดลอกคลองพระบาทสรวิธ ปีงบประมาณ ๒๕๖๕ |
| ๗ | สุพรรณบุรี | หมู่ที่ ๕ ต.บ้านแก่ง อ.บ้านแก่ง จ.สุพรรณบุรี | ศบ.สุพรรณบุรี | มะขากุ้ง | ๒๓๖ | คลองตาบึง | งานกำจัดวัชพืชและงานขุดลอกคลอง ตาบึง | ไม่มีแผนงานในเขตแปลงใหญ่ | | |

หมายเหตุ: แผนงานที่แสดงอาจเปลี่ยนแปลง และแหล่งน้ำทางน้ำ ที่ส่งให้