รายงานการประชุมสำนักงานชลประทานที่ ๑๑
ครั้งที่ ๔/๒๕๕๙
เมื่อวันอังคารที่ ๑๙ เมษายน ๒๕๕๙
ณ ห้องประชุมสำนักงานชลประทานที่ ๑๑

<u>ผู้มาประชุม</u>

๑. นายพงศ์ศักดิ์	อรุณวิจิตรสกุล	ผส.ชป.๑๑	ประธาน
๒. นายธีระพล	ตั้งสมบุญ	ผชช.ชป.๑๑	
๓. นายณัฐพงศ์	ศิริโภค	ผผง.ชป.๑๑	
๔. นายสมัย	ธรรมสัตย์	ผวศ.ชป.๑๑	
๕. นายบุญช่วย	วงษ์ท้าว	ผคก.ชป.๑๑	
๖. นางสินอุดม	อุดมคณานาท	ฝบท.ชป.๑๑	
๗. นายอาภากร	สนิกะวาที	แทน ผคป.นนทบุรี	
๘. นายชูชาติ	ศุภวรรธนางกูร	ผคป.ปทุมธานี	
๙. นายมนัส	นิลคุปต์	ผคป.สมุทรปราการ	
๑๐. นายไพลิน	นุชถาวร	ผคป.สมุทรสาคร	
๑๑. นายอนันต์	เจริญรัตน์	ผคบ.เจ้าเจ็ด-บางยี่หน	
๑๒. นายพีระพงศ์	ลิมปนาธร	ผคบ.พระยาบรรลือ	
๑๓. นายสากล	ชลคีรี	ผคบ.พระพิมล	
๑๔. นายประสงค์	อินดนตรี	ผคบ.ภาษีเจริญ	
๑๕. นายพิสิษฐ์	พิบูลย์ศิริ	ผคบ.รังสิตเหนือ	
๑๖. นายพฤทธิพงศ์	ทัศน์อัญชุลีกุล	ผคบ.รังสิตใต้	
๑๗. นายชัยพร	พรหมสุวรรณ	ผคบ.ชลหารพิจิตร	
๑๘. นายสนธยา	จั่นบำรุง	แทน ผคบ.พระองค์ไชยานุชิต	
๑๙. นายเกรียงไกร	ภาคพิเศษ	ผคส.๑๑	
๒๐. นายประพจน์	กระโจมแก้ว	แทน ผสก.๑๑	
๒๑. นายพรชัย	ส้อตระกูล	นิติกร ประจำ สชป.๑๑	
๒๒. นายทรงพล	สวยสม	ผอส.๒ ลก.	
๒๓. นายสุพจน์	สุขก้อน	แทน ผบค.๕ คก.	
๒๔. นายวิเชียร	แก้ววรรณดี	แทน ผบค.๖ คก.	
๒๕. นายสมเดช	สุขสวัสดิ์	ผด.๑๑ สธ.	
๒๖. นายภูริต	โกมลเกษรักษ์	วศ.คป.ปทุมธานี	
๒๗. นายรัฐพล	บุณณะ	วศ.คป.สมุทรปราการ	
๒๘. นายชัยรัต	เป้ามาลา	วศ.คป.สมุทรสาคร	
๒๙. นายศุภชัย	มะพล	วศ.คบ.เจ้าเจ็ด-บางยี่หน	
๓๐. นายรมย์รวินท์	กลิ่นศรีสุข	วศ.คบ.พระยาบรรลือ	
๓๑. นายสุชาติ	อินทร์ปรุง	วศ.คบ.ภาษีเจริญ แทน จน.คบ.ภาษีเจริญ	
๓๒. นายธานินทร์	เนื่องทศเทศ	วศ.คบ.รังสิตเหนือ	

๓๓. นายสุพจน์...

๓๓. นายสุพจน์	สุวรรณจิตร	วศ.คบ.ชลหารพิจิตร
๓๔. นายชยุต	ธรรมนิตยกุล	วศ.คส.๑๑
๓๕. นายประพจน์	กระโจมแก้ว	วศ.พก.๑๑
๓๖. นายอาทิว	ทุ่งเจ็ด	จน.คป.นนทบุรี
๓๗. นายสุภชัย	ยังพึ่ง	จน.คป.ปทุมธานี
๓๘. นายนิธิวัฒน์	ปานต้น	จน.คป.สมุทรปราการ
๓๙. นายรุ่งโรจน์	พึ่งอ่อน	จน.คบ.เจ้าเจ็ด-บางยี่หน
๔๐. นายเสกสรร	ทรัพย์เจริญ	จน.คบ.พระยาบรรลือ
๔๑. นายอนุสรณ์	เจริญผล	จน.คบ.รังสิตเหนือ
๔๒. นายพร	วินโกมินทร์	จน.คบ.รังสิตใต้
๔๓. นายนิคม	วัชรดิเรกรัตน์	จน.คบ.ชลหารพิจิตร
๔๔. นายชัยธวัฒน์	ปักษาวิเศษฤทธิ์	แทน จน.คบ.พระองค์ไชยานุชิต
๔๕. นายเลอบุญ	อุดมทรัพย์	บน.ชป.๑๑
๔๖. นายศราวุธ	สากล	ปบ.ชป.๑๑
๔๗. นายประสิทธิ์	มนต์เทวา	ปน.ชป.๑๑
๔๘. นายทองธัช	เฟื่องถี	สพ.ชป.๑๑
๔๙. นายนิติ	พานิชการ	ผง.ชป.๑๑
๕๐. นายสหะ	อังสนันท์สุข	ตป.ชป.๑๑
๕๑. นายเอวิสันต์	กู้เกียรติศักดิ์	พค.ชป.๑๑
๕๒. นายวรชัย	สุขผลธรรม	อบ.ชป.๑๑
๕๓. นายสินธิ	มีพงษ์	สป.ชป.๑๑
๕๔. นายธีระวุฒิ	ศิลปคุปต์	ปธ.ชป.๑๑
๕๕. นายคมกริช	หงษ์ทอง	ตว.ชป.๑๑
๕๖. นายไชยวัฒน์	บุญมาก	วค.ชป.๑๑
๕๗. นายธานินทร์	พิทักษ์วงศ์	ปส.ชป.๑๑
๕๘. นายประสิทธิ์	เสือทอง	ฟท.ชป.๑๑
๕๙. นางสาวสุภาพร	คุมดวง	ธก.ชป.๑๑
๖๐. นายชัยโรจน์	อุปรารัตน์	บส.ชป.๑๑
๖๑. นางนุจรี	บางน้อย	งบ.ชป.๑๑
๖๒. นางสาวอรญา	เจริญนฤภัทร	พด.ชป.๑๑
๖๓. นางมาลีรัตน์	เทียนถวาย	ปท.ชป.๑๑
๖๔. นางประจวบ	พ่วงศรี	เจ้าพนักงานธุรการชำนาญงาน ฝ่ายบริหารทั่วไป

<u>ผู้ไม่มาประชุม</u>

๑. นายมนตรี	มณีวงษ์	วศ.คบ.รังสิตใต้	ติดราชการ
๒. นายน้ำมนต์	งามปัญญา	จน.คป.สมุทรสาคร	ติดราชการ
๓. นายเสรี	ปีมณี	จน.คบ.พระพิมล	ลาพักผ่อน
๔. นายจิตเทพ	เก้าพัฒนสกุล	ปข.ชป.๑๑	ติดราชการ
๕. นายธีรชาติ	พันธุ์หอม	ยศ.ชป.๑๑	ติดราชการ
๖. นายยงยุทธ	วงษาไฮ	คพ.ชป.๑๑	ติดราชการ

๗. นายอำนวย...

๗. นายอำนวย	ถี่ถ้วน	ซบ.ชป.๑๑	ติดราชการ
๘. นายชาญ	พรรณเทวี	ฝย.ชป.๑๑	ติดราชการ
๙. นายนิรันดร์	แสงใน	สร.รว.๑๑	ติดราชการ

<u>ผู้เข้าร่วมประชุม</u>

๑. นายวสันต์	อินคำน้อย	โครงการฯ ปทุมธานี
๒. นายปรีชากร	พฤกษะวัน	โครงการฯ ปทุมธานี
๓. นางสาวณปภัช	หล้าวิเศษ	วิศวกรชลประทานปฏิบัติการ ส่วนบริหารจัดการน้ำ
๔. นายสรศักดิ์	เบิกขุนทด	ส่วนเครื่องจักรกล
๕. นายสุนัย	กุณฑลจินดา	ส่วนอาคารสถานที่ที่ ๒
๖. นายอิทธิเดช	สุทธามาตร์	คร.๖ คก.
๗. นายสยาม	แดนสีแก้ว	ปก.๕.๓ ตม.

<u>เริ่มประชุมเวลา ๑๔.๔๕ น.</u>

ผส.ชป.๑๑ : กล่าวเปิดการประชุมสำนักงานชลประทานที่ ๑๑ ครั้งที่ ๔/๒๕๕๙ เมื่อวันอังคารที่ ๑๙ เมษายน ๒๕๕๙ ตามระเบียบวาระต่าง ๆ ดังต่อไปนี้

<u>ระเบียบวาระที่ ๑</u> เรื่องที่ประธานแจ้งที่ประชุมทราบ

ผส.ชป.๑๑ : อธช. ฝากขอบคุณ ผอ.โครงการและเจ้าหน้าที่ทุกท่าน ที่ดำเนินการตั้งจุดบริการประชาชนในช่วงเทศกาลวันสงกรานต์

- เรื่องการปรับปรุงคำสั่งสำนักฯ ที่ ๑๗/๒๕๕๙ เรื่อง ยกเลิกมอบอำนาจให้ข้าราชการปฏิบัติราชการแทนฯ เพื่อให้การปฏิบัติงานเป็นไปอย่างมีประสิทธิภาพ รวดเร็ว ซึ่งได้แจ้งเวียนให้ทราบแล้ว
- เรื่องสถานการณ์น้ำ ขณะนี้ค่อนข้างวิกฤต โดยเฉพาะพื้นที่ สชป.๑๑
- เรื่องผลการเบิกจ่าย สชป.๑๑ ขอขอบคุณ ผผง.ชป.๑๑ ผู้บริหารสำนัก ผอ.โครงการที่สามารถดำเนินการตามเป้าหมายที่กรมกำหนด
- เรื่องเกษตรแปลงใหญ่ ซึ่งเป็นนโยบายของกระทรวงฯ ฝากโครงการที่มีพื้นที่เกษตรแปลงใหญ่ประสานดูแลตามที่กรมประกาศ
- เรื่องการจัดงานวันสงกรานต์ของสำนัก ส่วนรายละเอียด ฝบท.ชป.๑๑ จะแจ้งให้ทราบในวาระอื่นๆ

ที่ประชุมรับทราบ

<u>ระเบียบวาระที่ ๒</u> เรื่องรับรองรายงานการประชุมฯ ครั้งที่ ๓/๒๕๕๙ เมื่อวันพุธที่ ๒๓ มีนาคม ๒๕๕๙

ฝบท.ชป.๑๑ : เสนอให้ที่ประชุมพิจารณารายงานการประชุมฯ ครั้งที่ ๓/๒๕๕๙ เมื่อวันพุธที่ ๒๓ มีนาคม ๒๕๕๙

ที่ประชุมพิจารณาลงมติรับรองรายงานการประชุม

<u>ระเบียบวาระที่ ๓</u> เรื่องสืบเนื่อง

๑. การขึ้นบัญชีครุภัณฑ์เครื่องสูบน้ำ

ผคก.ชป.๑๑ : เครื่องสูบน้ำในเขต สชป.๑๑ มีทั้งหมด ๖๓๓ เครื่อง ที่ผ่านมาสามารถรวบรวมเอกสารเพื่อขึ้นบัญชีครุภัณฑ์เพิ่มเติมได้อีก ๔ สถานี จำนวน ๑๘ เครื่อง

ที่ประชุมรับทราบ

๒. การประกาศทางน้ำชลประทานตาม พรบ. มาตรา ๕ และมาตรา ๘

บน.ชป.๑๑ : การประกาศทางน้ำชลประทาน มาตรา ๕ มี ๒ โครงการ ได้แก่ โครงการฯ

พระพิมล...

พระพิมล คลองบางแก้วฟ้า ส่งเงินทุนฯ เมื่อ ๑๗ ก.พ. ๒๕๕๙ โครงการฯ รังสิตใต้ คลอง ๑๔ อยู่ระหว่างโครงการจัดทำ

มาตรา ๘ มี ๔ โครงการ ได้แก่ โครงการฯ เจ้าเจ็ด-บางยี่หน คลองบางซ้าย-ลาดบัวหลวง อยู่ระหว่างโครงการจัดทำ โครงการฯ ภาษีเจริญ คลองสี่วาตากล่อม คลองบางน้ำจืด อยู่ระหว่างโครงการแก้ไขและเพิ่มเติมเอกสารและแผนที่ โครงการฯ รังสิตเหนือ คลองระบายน้ำที่ ๑ อยู่ระหว่างสำนักฯ ตรวจสอบ โครงการฯ รังสิตใต้ คลองซอยที่ ๑๓ อยู่ระหว่างโครงการจัดทำ

ผส.ชป.๑๑ : ติดตามและเร่งรัดการดำเนินการต่อไป

ที่ประชุมรับทราบ

<u>ระเบียบวาระที่ ๔</u> เรื่องเพื่อทราบ / เพื่อพิจารณา

<u>๔.๑ ส่วนบริหารจัดการน้ำและบำรุงรักษา</u>

(๑) รายงานสถานการณ์น้ำและผลความก้าวหน้าการเพาะปลูก

บน.ชป.๑๑ : สภาพอากาศทั่วไปจากแผนที่อากาศผิวพื้น วันที่ ๑๙ เมษายน ๒๕๕๙ เวลา ๐๑.๐๐ น. (ตามเอกสารแนบ ๑)

- การคาดการณ์ปริมาณฝนจากแบบจำลองสภาพอากาศ WRF-ROMS ช่วงวันที่ ๑๘-๒๐ เม.ย. ๕๙ (ตามเอกสารแนบ ๒, ๒/๑)
- ดัชนีสมุทรศาสตร์ ซึ่งแบ่งเป็น ๒ ระดับ คือระดับภูมิภาค ระดับท้องถิ่น (ตามเอกสารแนบ ๓)
- ปริมาณน้ำใช้การใน ๔ เขื่อนหลัก ณ วันที่ ๑๗ เมษายน ๒๕๕๘ เทียบกับวันที่ ๑๗ เมษายน ๒๕๕๙ (ตามเอกสารแนบ ๔)
- ผลการจัดสรรน้ำ ณ วันที่ ๑๗ เมษายน ๒๕๕๙ เขื่อนภูมิพล ๙๐๐ เขื่อนสิริกิติ์ ๑,๘๐๐ เขื่อนแควน้อยฯ ๒๐๐ เขื่อนป่าสักฯ ๓๐๐ (ตามเอกสารแนบ ๕)
- จุดและเกณฑ์ควบคุมน้ำในลุ่มน้ำเจ้าพระยาฤดูแล้งปี ๒๕๕๘/๕๙ (ตามเอกสารแนบ ๖)
- สถานการณ์น้ำ ณ จุดควบคุม วันที่ ๑๑-๑๗ เมษายน ๒๕๕๙ (ตามเอกสารแนบ ๗)
- แผนผังสถานการณ์น้ำ ณ วันที่ ๑๙ เมษายน ๒๕๕๙ (ตามเอกสารแนบ ๘)
- ในเขต สชป.๑๑ ระดับน้ำจุดต่างๆ ขณะนี้ต่ำกว่าจุดวิกฤต ส่งผลให้บางโครงการเกิดปัญหาถนนบนคันคลองเสียหาย (ตามเอกสารแนบ ๙, ๙/๑)
- สถานการณ์ความเค็มของแม่น้ำท่าจีน แม่น้ำเจ้าพระยา แม่น้ำบางปะกง และแม่น้ำนครนายก จุดเฝ้าระวังค่าความเค็ม สชป.๑๑ (ตามเอกสารแนบ ๑๐)
- การเพาะปลูกข้าวนาปรัง ปี ๒๕๕๘/๒๕๕๙ ในเขต สชป.๑๑ ณ ปัจจุบันปลูกจริง ๙๕๘,๗๙๙ ไร่ เก็บเกี่ยว ๙๐๐,๕๑๘ ไร่ ปรัง ๒ มี ๔๒,๙๓๕ ไร่ (ตามเอกสารแนบ ๑๑)

ผส.ชป.๑๑ : แผนการระบายน้ำที่มาจาก สชป.๑๐ คงไม่เป็นไปตามแผนและน้ำในแม่น้ำเจ้าพระยาคงเค็มเป็นระยะๆ ซึ่งต้องควบคุมอย่างใกล้ชิดและเป็นไปตามที่กรมฯ กำหนด

ผคบ.รังสิตใต้ : โครงการฯ รังสิตใต้ ได้จัดรอบเวรน้ำจาก ปตร.พระธรรมราชา ในเกณฑ์ ๑ ลบ.ม./วินาที หมุนเวียนให้คลอง ๑๔ ๑๕ ๑๖ และคลอง ๑๗ สชป.๑๑ ต้องติดตามการจัดสรรน้ำให้เป็นไปตามแผนที่กำหนด

ผคบ.รังสิตเหนือ : ขณะนี้ทราบอยู่แล้วว่าน้ำที่ได้รับไม่เป็นไปตามที่ตกลงไว้ เดือนพฤษภาคม จะเข้าสู่ฤดูการทำนาปี ๒๕๕๙ เกรงว่าจะมีน้ำให้เกษตรกรเตรียมแปลงเพาะปลูกหรือไม่

ผส.ชป.๑๑ : ให้บน.ชป.๑๑ ร่างหนังสือเรียน รธบ. ผส.บอ. ผส.ชป.๑๑ เพื่อทราบปัญหาและหาแนวทางแก้ไข

ผชช.ชป.๑๑ : จากการประชุมสัญจรที่โครงการฯ พระพิมล เรื่องเกี่ยวกับพื้นที่เพาะปลูก ที่ บน.ชป.๑๑ รายงาน โครงการฝั่งตะวันตก มีการปลูกนาปรังครั้งที่ ๒ รวม ๒๖,๒๙๗ ไร่ เป็นตัวเลขที่กรมฯ รับทราบ โครงการในฝั่งตะวันออก มีการปลูกนาปรังครั้งที่ ๒ รวม ๑๖,๖๓๘ ไร่ จากสถานการณ์น้ำ ๑ ลบ.ม. จัดการสารพัดอย่าง เมื่อวานได้ประชุมส่วนปฏิบัติการ ท่าน รธว. สอบถามผู้แทนกรมส่งเสริมการเกษตรว่า จังหวัดพิษณุโลก อยู่นอกเขตมีการปลูกนาปรังครั้งที่ ๒ เพิ่มขึ้น ๑๕,๐๐๐ ไร่ น้ำที่ใช้ในการเพาะปลูกมาจากไหน กรมทรัพยากรน้ำบาดาลให้ข้อมูลว่าส่วนใหญ่เป็นบ่อน้ำตื้น บ่อน้ำบาดาลที่ขุดไว้เพื่อการเกษตรสามารถสูบมาทำนาได้ นี่เป็นข้อที่สามารถนำมาใช้เป็นข้ออ้างอิงในการทำนา ในเขตโครงการฯ รังสิตใต้ ไม่ทราบว่าพื้นที่จริงๆ ปลูกนาปรังครั้งที่ ๒ มีแหล่งน้ำลักษณะที่เป็นบ่อตอก หรือบ่อน้ำบาดาล หรือไม่เพราะโดยข้อเท็จจริงแล้วเห็นว่าไม่มีน้ำและพื้นที่มีไม่มาก แต่สามารถเพาะปลูกได้มาก

ผคบ.รังสิตใต้ : ในพื้นที่เพาะปลูก ๑๖,๐๐๐ ไร่ เป็นพื้นที่ เขตหนองจอก กทม. ๑๔,๐๐๐ ไร่ พื้นที่ในเขตปทุมธานี ๑,๘๐๐ ไร่ ประตูปากคลองซอยทุกแห่งปิดหมดเพราะฉะนั้นไม่มีน้ำจากระบบชลประทานเข้ามา สบ. โครงการได้ไปตรวจสอบพื้นที่แล้วเป็นที่ลุ่มต่ำมีน้ำซับน้ำซึมอยู่ พื้นที่ปลูก ๑๖,๐๐๐ ไร่ ในเขต กทม. มีลักษณะของการกระจายตัวเป็นจุดเล็กจุดน้อยไปตามแหล่งน้ำที่มีอยู่ การเพาะปลูกใช้น้ำซับน้ำซึม เขตหนองจอกอายุของข้าว ๗๐ กว่าวัน อยู่ในช่วงลดการใช้น้ำคงไว้ เดือนเมษายน ต้นเดือนพฤษภาคม เป็นช่วงลดการใช้น้ำและเตรียมเก็บเกี่ยว อีก ๑,๘๐๐ ไร่ ของปทุมธานีกระจายตัวเหมือนกันอาศัยน้ำซึมน้ำซับและดึงน้ำจากคลองสายซอยที่มีน้ำนอนคลองเข้าไปทำการเพาะปลูก อายุพืชอยู่ประมาณ ๔๕ วัน ถือว่าเป็นพื้นที่เสี่ยงแต่เกษตรกรรับทราบ บางพื้นที่ใช้น้ำจากหมู่บ้านจัดสรรที่ทิ้งน้ำลงตามร่องน้ำเกษตรกรกักน้ำแล้วสูบเข้ามาใช้ น้ำเจ้าพระยาที่กรมฯ กำหนดให้หยุด งดส่ง งดรับ โครงการปฏิบัติอย่างเคร่งครัดจนระดับน้ำในคลองรังสิตจะวิกฤต โครงการก็ขอกรมฯ เป็นครั้งคราวเพื่อจะดึงน้ำรักษาระบบนิเวศน์ ขอเรียนนาปรังรอบ ๒ ไม่ได้เอาน้ำจากระบบหรือน้ำในแผนของกรมฯ ไปใช้

ผชช.ชป.๑๑ นาปรังครั้งที่ ๒ สชป.๑๑ รายงาน ๒๖,๒๘๗ ไร่ เป็นรายงานที่ใกล้เคียงที่รายงานกรมฯ ๒๖,๔๔๗ ไร่

ผคบ.รังสิตเหนือ : ได้ไปประชุมเกษตรกรและพัฒนาท้องถิ่นต่างๆ อย่างต่อเนื่องเกษตรกรเข้าใจและให้ความร่วมมือ ในเดือนพฤษภาคม โครงการฯ รังสิตเหนือ ในวันที่๑ พฤษภาคม ๒๕๕๙ จะเปิดน้ำให้เกษตรกรช่วงฤดูการส่งน้ำให้ทำนาโดยทำเรื่องใช้น้ำสำรองที่สระเก็บน้ำระราม ๙ ทำเรื่องเสนอ ผส.ชป.๑๑ ผคก.ชป.๑๑ ช่วยดำเนินการต่อท่อเครื่องสูบน้ำให้ด้วย และได้เรียน เลขานุการมูลนิธิชัยพัฒนาทราบแล้ว

ผคบ.รังสิตใต้ : ต้นฤดูนาปีควรใช้หลักการเดียวกันทุกโครงการ คือการส่งน้ำชลประทานส่งน้ำเสริมน้ำฝน การเพาะปลูกนาปีต้องใช้น้ำฝนเป็นหลัก

ผส.ชป.๑๑ : ในการนี้ สระพระราม ๙ เป็นสถานที่ของมูลนิธิชัยพัฒนาเป็นผู้ดูแลคงจะนำน้ำไปช่วยในพื้นที่ไม่ได้ทั้งหมดจะมีรอบเขตพื้นที่จำนวนหนึ่ง ให้ทำเรื่องเสนอกรมฯ เรียน มูลนิธิชัยพัฒนาทราบต่อไป

ผคบ.รังสิตเหนือ : น้ำที่ชลประทานนำมาจากสรพระราม ๙ สามารถช่วยพื้นที่ทั้งหมดไม่ให้ได้รับผลกระทบในช่วงฤดูแล้งได้

ผส.ชป.๑๑ : ต้องเป็นไปตามพระประสงค์เนื่องจากเคยเรียน อธช. ในที่ประชุมเรื่องความเดือดร้อนของเกษตรกร

- มอบส่วนบริหารจัดการฯ เรื่องการสำรองน้ำไปช่วยน้ำเสียในคลองรังสิต สรุปเรื่องโดยเรียน อธช. ผ่าน รธบ
- ผคก.ชป.๑๑ ดำเนินการต่อท่อเครื่องสูบน้ำที่สระเก็บน้ำพระราม ๙
- ที่เก็บน้ำของประปาธัญบุรีต้องปรับปรุงเพื่อจะได้ควบคุมให้มีประสิทธิภาพยิ่งขึ้น
- มอบ ผคบ.รังสิตเหนือ ผคป.ปทุมธานี ทำเรื่องเสนอ ผวจ.

ผคป.ปทุมธานี...

ผคป.ปทุมธานี : ข้อห่วงใยเรื่องการบริหารจัดการน้ำโดยเฉพาะในคลองรังสิต จังหวัดเคยเสนอเรื่องการนำน้ำเข้าในช่วงน้ำทะเลหนุนก่อนสำแลไม่ทราบผลเป็นอย่างไรเพราะกรมฯ อาจจะยังไม่ทราบว่าที่สำแลอยู่สูงกว่าคลองรังสิตประมาณ ๑๐ กิโลเมตร คิดว่าตอนช่วงน้ำขึ้นการนำน้ำเข้าคลองรังสิตจะเป็นการช่วยหน่วงน้ำเค็มที่จะขึ้นสูงเพราะว่าอดีตตั้งแต่สมุทรปราการ ปทุมธานี อยุธยา ๒ ฝั่งแม่น้ำไม่มีการทำคันกั้นน้ำปัจจุบันทุกจังหวัดทำคันกั้นน้ำ เป็นเรื่องปกติที่ว่าเวลาน้ำเค็มหนุนน้ำจะขึ้นมา ขอให้นำเรื่องนี้เสนอกรมฯ ดังนั้นถือเป็นโอกาสอันดีถ้าหากน้ำทะเลขึ้นเปิดคลองรังสิตรับเข้าเพื่อล้างคลอง ๒ ๓ ๔ ตรงกันข้ามลำลูกกา ขณะนี้น้ำมันเน่าแบบข้นๆ ถือโอกาสล้าง เพราะเชื่อว่าภายในระยะเวลาไม่นานนี้ปทุมธานีจะมีฝนตกถ้ามีโอกาสช่วยนำเสนอด้วย ผลเป็นอย่างไรแจ้งโครงการฯ ปทุมธานี ทราบด้วย เพราะว่า ผวจ. ติดตามอย่างใกล้ชิด

ผส.ชป.๑๑ ฝาก ผชช.ชป.๑๑ เรียนหารือ รธบ.

ผชช.ชป.๑๑ : ผคป.ปทุมธานี ร่างเรื่อง แนวคิด ประโยชน์ที่จะได้รับ เริ่มตั้งแต่เรื่องดั้งเดิมว่าสมัยก่อนคลองทุกคลองไม่มีประตูปิดน้ำหลากขึ้นมาน้ำเข้าเพื่อไปลดปริมาณน้ำที่จะใช้ และเป็นการล้างน้ำเสียด้วย ขอเสริมเรื่องฤดูนาปี เมื่อวาน สศก. ถามว่าฤดูนาปีสุดท้ายจะนับเมื่อใด รธว. ทางทฤษฎีคือ ๑ พฤษภาคม ๒๕๕๙ เข้าสู่ฤดูนาปี เพราะฉะนั้นข้าวที่ปักตั้งแต่เวลา ๐๐.๐๑ นาที ของวันที่ ๑ พฤษภาคม ๒๕๕๙ ถือเป็นนาปี อธช. ได้สั่งการแล้วว่าปีนี้นาปีต้องรอให้ กรมอุตุนิยมวิทยาประกาศเข้าสู่ฤดูฝนอย่างแน่ชัด และขอให้ในพื้นที่ดูน้ำในพื้นที่มีศักยภาพพอหรือไม่ แต่ถ้าเป็นกรณีที่เป็นอ่างเก็บน้ำให้เก็บจนถึงระดับต่ำสุดก่อนเพื่อจะได้เก็บเป็นน้ำต้นทุนไว้และจะได้เสริมน้ำฝนในกรณีที่ฝนทิ้งช่วง คืออยากให้พิจารณาเพราะจริงๆ แล้วปีนี้กรมอุตุนิยมวิทยาไม่น่าจะชี้ชัดว่าเดือนพฤษภาคม ๒๕๕๙ เริ่มเข้าฤดูฝนเพราะมีแนวโน้มฝนจะทิ้งช่วงเดือนกรกฎาคม สิงหาคม ๒๕๕๙

ที่ประชุมรับทราบ และมอบให้ ผชช.ชป.๑๑ ศึกษาวิเคราะห์เสนอต่อไป

(๒) ผลการดำเนินงานลงพื้นที่ศูนย์ฯ ๘๘๒ ศูนย์

(๓) ผลการดำเนินงานลงพื้นที่เกษตรแปลงใหญ่

บน.ชป.๑๑ : ศูนย์ ๘๘๒ ศูนย์ ปัจจุบันลงพื้นที่ ๒๐๕ ครั้ง เกษตรแปลงใหญ่ ปัจจุบันลงพื้นที่ ๒๑ ครั้ง (ตามเอกสารแนบ ๑๒)

ที่ประชุมรับทราบ

(๔) ผลการดำเนินการจัดตั้งกลุ่มผู้ใช้น้ำ

บน.ชป.๑๑ : แผนปี ๒๕๕๙ จัดตั้ง ๒๒๕ กลุ่ม ดำเนินการแล้ว ๗๖ กลุ่ม โครงการจะต้องดำเนินการให้แล้วเสร็จภายในเดือนกันยายน ๒๕๕๙ (ตามเอกสารแนบ ๑๓)

ผส.ชป.๑๑ : การจัดตั้งกลุ่มผู้ใช้น้ำเป็นนโยบายรัฐมนตรี เน้นเรื่องกลุ่ม ไม่ทราบมีการประชุมบ้างหรือไม่ ฝาก ผคบ. เน้นย้ำ สบ.ประชุมให้ชัดเจนและคงต้องมีมาตรการ สบ.ไปประชุม ต้องรายงานเพราะเป็นตัวชี้วัด ฝาก ผชช.ชป.๑๑ ช่วยคิดเพราะจะได้สะท้อนเป็นสิ่งที่กรมฯ ประสงค์เพราะกลุ่มผู้ใช้มีความสำคัญมากในช่วงที่มีปัญหา

ผชช.ชป.๑๑ : เนื่องจากเวลาไปประชุมที่อื่นๆ จะขอความร่วมมือคือ ให้กรมฯ ดำเนินการแก้ปัญหาซึ่งอาจจะสะท้อน เนื่องจากกรมฯ ยังตั้งกลุ่มผู้ใช้น้ำไม่ครบ และจะใช้คำตอบนี้ตลอดช่วงเวลา ๑๐ ปีที่ผ่านมา จัดตั้งกลุ่มผู้ใช้น้ำได้ ๕๐% ช่วงหลังกระทรวงฯ มีการเร่งรัดเนื่องจาก กรมส่งเสริมฯ อยากได้รายชื่อเกษตรกรที่ขึ้นทะเบียนเพิ่มขึ้น โดยกรมฯ รับนโยบายจากกระทรวงฯ เร่งรัดดำเนินการให้เสร็จภายใน ๓ ปี กระทรวงฯ ว่านานไป อธช. ขอให้แล้วเสร็จภายในปี ๒๕๖๐ เราต้องมาเร่งดำเนินการซึ่งก็เป็นประโยชน์ถ้าเกิดกลุ่มผู้ใช้น้ำเต็มเนื้อที่การบริหารจัดการน้ำโดยเกษตรกรมีส่วนร่วม ปัจจุบันเกษตรกรเข้าร่วมในทุกส่วนของชลประทานทำให้การบริหารจัดการง่ายขึ้นเพราะเกษตรกรจะมาช่วยเราในการบริหารจัดการน้ำ โดยการวางแผนและสามารถให้เกษตรกรดำเนินการ

เกษตรแปลงใหญ่เป็นนโยบายของกระทรวงฯ โดยนายกรัฐมนตรีคาดหวังว่าเกษตรแปลงใหญ่จะช่วยยกระดับฐานะความเป็นอยู่ของเกษตรกรเพิ่มขึ้นมา ในส่วนของกรมฯ เกี่ยวข้องกับน้ำแต่เนื่องจากปีนี้แล้งก็เลยทำอะไรไม่ได้เต็มที่แต่ในหน่วยงานอื่นไม่ว่าจะเป็นกรมพัฒนาที่ดินจะดูเรื่องโซนนิ่งว่าพื้นที่เกษตรแปลงใหญ่ ที่ กษ.จังหวัดเลือกไว้สามารถช่วยอะไรได้บ้าง และพยายามเข้าไปโซนนิ่งในพื้นที่มีลักษณะศักยภาพในการปลูกพืชชนิดเดียวกันได้ และให้ สศก. เข้าไปดำเนินการประเมินว่าชีวิตความเป็นอยู่ของเกษตรกรในพื้นที่เป็นอย่างไร ส่วนชลประทานมาดูเรื่องการสนับสนุนน้ำในพื้นที่ ซึ่งจริงๆ แล้วเกษตรแปลงใหญ่ส่วนใหญ่จะเลือกในพื้นที่ชลประทานที่มีระบบนาอยู่แล้ว แต่เนื่องจากบางพื้นที่อาจจะเป็นพื้นที่นอกเขตชลประทานรวมเข้ามาก็คงต้องช่วยดูว่าพื้นที่ตรงนี้รวมอยู่ในเกษตรแปลงใหญ่แต่ยังขาดระบบน้ำ กรมฯ จะเข้าไปดำเนินการ และขอให้โครงการสำรวจพื้นที่ที่รับผิดชอบว่าเกษตรแปลงใหญ่มีแหล่งน้ำอยู่หรือไม่ แม้กระทั่งแหล่งน้ำของหน่วยงานอื่น เพื่อจะทำเป็นฐานข้อมูลไว้เพื่อเวลากรมฯ กระทรวงฯ ต้องการสามารถส่งข้อมูลได้เลย

ผคบ.พระยาบรรลือ : เกษตรแปลงใหญ่ความเข้าใจคือพื้นที่นาแปลงใหญ่หรือพื้นที่การเกษตรแปลงใหญ่ๆ แต่เกษตรแปลงใหญ่คือเกษตรกลุ่มใหญ่ เกษตรแปลงเล็กๆ กระจายไปแล้วเอามารวมกันเป็นเกษตรแปลงใหญ่เพราะฉะนั้นการบริหารจัดการน้ำไม่ใช่เป็นเรื่องง่าย

ผชช.ชป.๑๑ : ตามที่ ผคบ.พระยาบรรลือ กล่าวถูกต้อง เกษตรแปลงใหญ่คือการปลูกพืชในพื้นที่ที่ชิดติดกันหรือใกล้เคียงกันปลูกพืชชนิดเดียวกันรวมกันเป็นกลุ่มใหญ่แต่เป็นแปลงพื้นใหญ่ เนื่องจากปัจจุบันไม่เป็นอย่างนั้นเป็นแต่ละรายซึ่งอยู่กระจายกลุ่มให้ปลูกพืชชนิดเดียวกัน โดยมอบให้กรมพัฒนาที่ดินกรมส่งเสริมฯ ศึกษาโซนนิ่ง ว่าเกษตรกรที่ปลูกข้าวดินเหมาะสมที่จะปลูกข้าวหรือไม่ ถ้าดินบริเวณนั้นไม่เหมาะสมกับการปลูกข้าวก็จะปรับปลูกพืชอย่างอื่นทำให้เหมือนกันทั้งแปลง ซึ่งจะเข้า Concept เกษตรแปลงใหญ่

ผส.ชป.๑๑ : ฝาก ผชช.ชป.๑๑ ช่วยดูในเรื่องเกษตรแปลงใหญ่เพราะต้องรายงาน อธช. เรื่องกลุ่มผู้ใช้น้ำมีประเด็นเพราะคราวก่อนที่ไปประชุมกับกรมฯ ต้องการข้อมูลปรากฏว่าข้อมูลไม่ Undate

ผคบ.ภาษีเจริญ : เกษตรแปลงใหญ่โครงการฯ ภาษีเจริญ ไม่มีข้อมูลที่จะเข้าไปสนับสนุนเพราะไม่ได้อยู่ในเขตโครงการ เนื่องจากอยู่ในเขตการดำเนินงานของนครปฐม ถ้าเข้าไปดูแลจะเป็นการซ้ำซ้อน

ที่ประชุมรับทราบ

๔.๒ <u>ส่วนแผนงาน</u>

(๑) ติดตามผลการใช้จ่ายงบประมาณ และผลการบันทึกข้อมูลในระบบติดตาม Online

ตป.ชป.๑๑ : เป้าหมายการเบิกจ่ายงบประมาณปี ๒๕๕๙ (ตามเอกสารแนบ ๑๔)

- ผลการเบิกจ่ายงบประมาณ เฉพาะงบรายจ่ายประจำปี-งบลงทุน พรบ. ๒๕๕๙ รายสำนัก ข้อมูลจากระบบติดตาม online ณ วันที่ ๑๙/๔/๒๕๕๙ สชป.๑๑ อยู่ลำดับที่ ๑๒ ได้ ๕๕.๐๙% (ตามเอกสารแนบ ๑๕)

- ผลการเบิกจ่ายงบประมาณ เฉพาะงบรายจ่ายประจำปี-งบลงทุน พรบ. ๒๕๕๙ รายโครงการ (ตามเอกสารแนบ ๑๖)

- ผลการเบิกจ่ายงบประมาณ สชป.๑๑ งบรายจ่ายประจำปี-งบลงทุน พรบ. ๒๕๕๙ (ตามเอกสารแนบ ๑๗)

ที่ประชุมรับทราบ

(๒) รายงานความก้าวหน้าโครงการสำคัญของ สชป.๑๑

ผผง.ชป.๑๑ : ประตูระบายน้ำกลางคลองสำโรง เป็นงานค้างมานาน ปัจจุบันดำเนินการแล้วเสร็จอยู่ระหว่างจัดเตรียมเอกสารเพื่อส่งมอบให้โครงการฯ พระองค์ไชยานุชิต

ผคบ.รังสิตเหนือ : งานก่อสร้างสถานีสูบน้ำเปรมเหนือบางปะอิน สัญญาเลขที่ กจ. ๓๙/๒๕๕๘ (กสพ.) ลงวันที่ ๑๒ พฤษภาคม ๒๕๕๘ ผู้รับจ้าง บริษัท ริเวอร์ เอนจิเนี่ยริ่ง จำกัด อายุสัญญาเริ่ม ๒๖ พฤษภาคม ๒๕๕๘ สิ้นสุดสัญญา ๒๔ พฤษภาคม ๒๕๖๐ รวมอายุสัญญา ๗๒๐ วัน วงเงินสัญญา ๑๑๕,๐๐๐,๐๐๐ บาท แผนปฏิบัติงานสะสม ๓๑.๒๔% ผลปฏิบัติงานสะสม ๑๓.๔๓% ช้ากว่าแผน ๑๗.๘๑%

ที่ประชุมรับทราบ

(๓) ผลการดำเนินงานกำจัดวัชพืชตามนโยบายรัฐบาล

ตป.ชป.๑๑ : แผนกำจัดวัชพืชในเขต สชป.๑๑ ปี ๒๕๕๙ (ตามเอกสารแนบ ๑๘)

ผผง.ชป.๑๑ : ขอความร่วมมือโครงการกรอกข้อมูลให้เป็นปัจจุบัน เรื่องการกำจัดวัชพืช ต้องเร่งรัดดำเนินการ ส่วนเรื่องผลการเบิกจ่ายโครงการดูว่าอยู่ในเกณฑ์ยอดจัดสรรที่เป็นงบ พรบ.

ผส.ชป.๑๑ : เรื่องการกำจัดวัชพืช รธบ. ให้หลักการไว้เมื่อวันที่ ๑๒ เมษายน ๒๕๕๙ จะต้องเรียบร้อยทั้งหมด ขอให้โครงการตรวจสอบการลงข้อมูล และเร่งดำเนินการเบิกจ่าย

ที่ประชุมรับทราบ

๔.๓ รายงานความก้าวหน้าโครงการสำคัญของหน่วยงานสนับสนุน

(๑) โครงการสำคัญของ กพก.

ผู้แทน ผสก.๑๑ : งานก่อสร้างสถานีสูบน้ำจุฬาลงกรณ์ ๒ สัญญาเลขที่ กจ.๑๖/๒๕๕๘ (กสพ.) ลงวันที่ ๒๙ กรกฎาคม ๒๕๕๘ บริษัท วิรุฬห์ แอนด์ เกวนเนส จำกัด วงเงินตามสัญญา ๓๑๒,๖๒๓,๔๕๘.๕๖ บาท อายุสัญญา ๖๐๐ วัน เริ่มนับอายุสัญญาวันที่ ๒๖ สิงหาคม ๒๕๕๘ สิ้นสุดอายุสัญญาวันที่ ๑๖ เมษายน ๒๕๖๐ แผนการดำเนินงานสะสม ๓๕.๒๑% ผลการงานดำเนินงานสะสม ๑๘.๔๕% ช้ากว่าแผนงาน ๑๖.๗๖% อยู่ระหว่างดำเนินการเทพื้นตัวอาคาร

- งานก่อสร้างประตูระบายน้ำคลองสามวา งานดำเนินการเอง ๒ ปีงบประมาณ ๒๕๕๙-๒๕๖๐ วงเงินงบประมาณ ๑๖๐,๓๐๐,๐๐๐ บาท ปี ๒๕๕๙ ได้รับการจัดสรรงบประมาณ ๘๗,๗๕๐,๐๐๐ บาท แผนงานสะสม ๑๑.๑๖% ผลงานสะสม ๔.๑๔% ช้ากว่าแผน ๗.๐๒% อยู่ระหว่างดำเนินงานเตรียมบ่อก่อสร้าง
- งานก่อสร้างโครงการเพิ่มประสิทธิภาพระบบระบายน้ำชลหารพิจิตร สัญญาเลขที่ กจ. ๒/๒๕๕๙ (สพด.) ลงวันที่ ๒๕ ธันวาคม ๒๕๕๘ ผู้รับจ้าง บริษัท สหคิมมอเตอร์ จำกัด วงเงินตามสัญญา ๖๑๘,๑๗๘,๒๒๕.๗๘ บาท อายุสัญญา ๙๐๐ วัน เริ่มนับอายุสัญญาวันที่ ๑๖ มกราคม ๒๕๕๙ สิ้นสุดอายุสัญญาวันที่ ๓ กรกฎาคม ๒๕๖๑ แผนการดำเนินงานสะสม ๐.๑๑% ผลการงานดำเนินงานสะสม ๓.๓๓% เร็วกว่าแผนงาน ๓.๒๒% อยู่ระหว่างดำเนินการตอกเสาเข็ม

ภาพรวมทั้ง ๓ งาน คาดว่าจะสามารถดำเนินการให้แล้วเสร็จตามแผนงานที่วางไว้

ผผง.ชป.๑๑ : สถานีสูบน้ำเจริญราษฎร์

ผคบ.ชลหารพิจิตร : เจ้าหน้าที่สำนักงานก่อสร้างชลประทานขนาดใหญ่ได้ประสานงานกับโครงการแจ้งว่าอาทิตย์นี้จะเข้าดำเนินการพร้อมเสนอแผนในการเข้าใช้พื้นที่

ที่ประชุมรับทราบ

๔.๔ <u>ส่วนวิศวกรรม</u>

(๑) งานศึกษาพิจารณาโครงการ สำรวจ ออกแบบ ตรวจสอบวิเคราะห์ และธรณีวิทยา

ผวศ.ชป.๑๑ : ส่วนวิศวกรรม รับผิดชอบ ๕ ฝ่าย ผลการดำเนินงาน ปีงบประมาณ พ.ศ. ๒๕๕๙ สรุปภาพรวม ๗๐ งาน แล้วเสร็จ ๓๖ งาน คิดเป็น ๕๑.๔๒% งานนอกแผน ๒๒๒ งาน แล้วเสร็จ ๒๑๐ งาน ขอให้ฝ่ายต่างๆ รายงานความก้าวหน้าให้ที่ประชุมทราบ

พค.ชป.๑๑ : ผลการดำเนินงาน ปีงบประมาณ ๒๕๕๙ ฝ่ายพิจารณาโครงการ งานตามแผน ๑๖ งาน แล้วเสร็จ ๖ งาน คิดเป็น ๓๗.๕๐% งานนอกแผน ๔ งาน แล้วเสร็จ ๔ งาน ถ้าโครงการมีงานเร่งด่วน

ขอให้...

ขอให้ประสานฝ่ายพิจารณาโครงการ

สป.ชป.๑๑ : ผลการดำเนินงาน ปีงบประมาณ ๒๕๕๙ ฝ่ายสำรวจภูมิประเทศ งานตามแผน ๒๓ งาน แล้วเสร็จ ๑๕ งาน คิดเป็น ๖๕.๒๑% งานนอกแผน ๖ งาน แล้วเสร็จ ๖ งาน ถ้าโครงการมีงานเร่งด่วนและต้องการข้อมูลเพื่อให้เกิดความชัดเจนในการออกแบบขอให้ประสานฝ่ายสำรวจภูมิประเทศ งานที่ฝ่ายสำรวจภูมิประเทศประสานกับสำนักสำรวจฯ เรื่องหมุดหลักฐานแผนที่ เรียนเชิญ ผด.๑๑ สธ. รายงานข้อมูล

ผด.๑๑ สธ. : เนื่องจากเป็นความผิดพลาดในการประสานข้อมูลกับส่วนกลางของสำนักสำรวจฯ แต่ในส่วนของ ผด.๑๑ สธ. ผลสำรวจในการสร้างหมุดหลักฐานครอบคลุม สชป.๑๑ ได้ดำเนินการเสร็จแล้วและจะทำเรื่องส่งมอบเอกสารให้ ผวศ.ชป.๑๑ เพื่อนำไปใช้งานก่อน ส่วนที่เหลือจะได้ประสานงานให้ต่อไป

อบ.ชป.๑๑ : ผลการดำเนินงาน ปีงบประมาณ ๒๕๕๙ ฝ่ายออกแบบ งานตามแผน ๒๓ งาน แล้วเสร็จ ๑๑ งาน คิดเป็น ๔๗.๘๓% งานปรับปรุงสะพานคอนกรีตเสริมเหล็กข้ามคลองหกวาสายบน โครงการฯ รังสิตเหนือ จะเร่งดำเนินการให้แล้วเสร็จติดปัญหาอะไรประสานฝ่ายออกแบบ

ปธ.ชป.๑๑ ผลการดำเนินงาน ปีงบประมาณ ๒๕๕๙ ฝ่ายปฐพีและธรณีวิทยา งานตามแผน ๘ งาน แล้วเสร็จ ๔ งาน คิดเป็น ๕๐%

ตว.ชป.๑๑ : ผลการดำเนินงาน ปีงบประมาณ ๒๕๕๙ ฝ่ายตรวจสอบและวิเคราะห์ฯ งานนอกแผน ๒๑๒ งาน แล้วเสร็จ ๒๐๐ งาน ส่วนที่เหลือจะเร่งดำเนินการ

ที่ประชุมรับทราบ

๔.๕ <u>ส่วนเครื่องจักรกล</u>

(๑) รายงานสถานภาพเครื่องจักรกลสูบน้ำ ในเขตสำนักงานชลประทานที่ ๑๑

ผคก.ชป.๑๑ : ส่วนเครื่องจักรกล สชป.๑๑ มีสถานี ๑๕๘ สถานี เครื่องสูบน้ำ ๖๓๓ เครื่อง ใช้งานได้ ๕๘๘ เครื่อง ชำรุด ๔๕ เครื่อง คิดเป็น ๗%

ผคบ.รังสิตใต้ : เครื่องสูบน้ำของโครงการฯ รังสิตใต้ ทำบัญชีตรวจสอบอยู่ ส่วนเครื่องสูบน้ำสถานีกึ่งถาวรซึ่งไม่ได้ถ่ายโอนให้โครงการที่ประตูน้ำสมบูรณ์เครื่องสูบน้ำยังไม่ได้สูบ เลยและตอนนี้น้ำน้อยไม่สามารถทดสอบได้ ไม่ทราบว่าเครื่องที่ติดตั้งมีความสามารถในการใช้งานได้หรือไม่ แต่ตามสถานีถาวรต่างๆ ที่อยู่ในความดูแลและของโครงการตรวจสอบแล้วตู้คอนโทรลชำรุด ๒ ตู้ ต้องซ่อมก่อนถึงฤดูน้ำหลาก นอกนั้นอยู่ในสภาพพร้อมใช้งาน

ผส.ชป.๑๑ : เครื่องสูบน้ำกึ่งถาวรที่ถ่ายโอนให้โครงการรับผิดชอบยังไม่ขึ้นทะเบียนใช่หรือไม่

ผคก.ชป.๑๑ : ที่ถ่ายโอนเป็นของเก่ายังไม่ขึ้นทะเบียน โครงการฯ รังสิตใต้ ๑๒ เครื่อง

ผคบ.รังสิตใต้ : เครื่องสูบน้ำกึ่งถาวรติดตั้งโครงการฯ รังสิตใต้ ทั้งหมด ๖๑ เครื่อง สำนักเครื่องจักรกลนำกลับไป ๘ เครื่อง ติดตั้งที่ ปตร. ๑๒ ๑๓ และที่ประตูกลางคลอง ต้องนำกลับไปอีก ๘ เครื่อง ขณะนี้อยู่ที่โครงการฯ รังสิตใต้ ๕๓ เครื่อง ถ่ายโอนให้โครงการแล้ว ๒๗ เครื่อง

ผคป.ปทุมธานี : เครื่องสูบน้ำของโครงการฯ ปทุมธานี ซ่อมใหญ่ ๒ เครื่อง ช่วยเร่งดำเนินการให้ด้วย เรียน ผส.ชป.๑๑ วันที่ ๒๕ เมษายน ๒๕๕๙ นายกรัฐมนตรีพร้อมด้วยรัฐมนตรีกระทรวงมหาดไทยมาตรวจจังหวัดปทุมธานี เมื่อเช้า รอง ผวจ.ปทุมธานี ได้รับคำสั่งจากอธิบดีกรมป้องกันฯ ให้สอบถามเรื่องความก้าวหน้ากำแพงแต่หากไม่ได้อยู่ในแผน MTEF ปี ๒๕๖๐ ผวจ.ปทุมธานีจะให้งบประมาณในปีนี้

ผส.ชป.๑๑ : เรื่องเครื่องสูบน้ำ โครงการฯ ปทุมธานี โครงการฯ รังสิตใต้ ส่วนของโครงการฯ ปทุมธานี ที่ซ่อม ผคก.ชป.๑๑ เร่งดำเนินการ ในวันที่ ๒๕ เมษายน ๒๕๕๙ ที่นายกรัฐมนตรีพร้อม

ด้วยรัฐมนตรีกระทรวงมหาดไทยจะมาจังหวัดปทุมธานี ผคป.ปทุมธานี นำเสนอซ่อมกำแพงอยู่ในงบประมาณปี ๒๕๖๐

ที่ประชุมรับทราบ

๔.๖ <u>หน่วยงานสนับสนุนรายงานผลการปฏิบัติงาน</u>

นิติกร สชป.๑๑ : เรื่องรายงานการบุกรุกที่โครงการต้องรายงานทุกเดือนบางโครงการไม่ได้รายงานเข้ามาขอให้รายงานเข้ามาด้วยเพื่อจะได้รวบรวมส่งกรม

ที่ประชุมรับทราบ

ผด.๑๑ สธ. : ไม่มีเรื่องแจ้งที่ประชุม

ที่ประชุมรับทราบ

ผอส.๒ ลก. : ส่วนอาคารสถานที่ที่ ๒ ได้ข้าราชการมาปฏิบัติงาน คือ นายสุนัย กุณจินดา ทำหน้าที่หัวหน้าฝ่ายวิศวกรรม

ที่ประชุมรับทราบ

ผบค.๕ คก. : ส่วนบริหารเครื่องจักรกลที่ ๕ ปฏิบัติงานตามแผนงานที่ได้รับมอบหมาย

ที่ประชุมรับทราบ

ผู้แทน ผบค.๖ คก. : ไม่มีเรื่องแจ้งที่ประชุม

ที่ประชุมรับทราบ

พด.ชป.๑๑ : สอบถามนิติกรฯ เรื่องของกระบวนความที่มีหนังสือสอบถามเจ้าหน้าที่องค์การทหารผ่านศึกขโมยของที่โรงผลิตน้ำไม่ทราบว่าเรื่องดำเนินการถึงไหนแล้วเพราะเงินงบประมาณกำลังจะพับ

นิติกรฯ : สำนักกฎหมายฯ มีข้อแนะนำว่าไม่ควรจ่าย

ผคก.ชป.๑๑ : เรื่องเจ้าหน้าที่องค์การทหารผ่านศึกขโมยของที่โรงผลิตน้ำ ศาลตัดสินแล้ว ขณะนี้ติดคุกอยู่ องค์การทหารผ่านศึกจะเบิกค่าจ้างกรมฯ ไม่สามารถให้จ่ายได้ ขณะนี้เรื่องฟ้องร้องอยู่ที่อัยการสูงสุด

ผส.ชป.๑๑ : สำนักกฎหมายฯ เคยมีวินิจฉัยแล้วว่าให้ระงับการจ่ายจนกว่าคดีจะยุติ ส่วนเครื่องจักรกล ทำเรื่องถึงนิติกรฯ ถือเรื่องประสานกรมฯ ต่อไป

ที่ประชุมรับทราบ

ผชช.ชป.๑๑ : เครื่องสูบน้ำกึ่งถาวร จากการประชุมครั้งที่แล้วที่ได้ขอความร่วมมือจากโครงการที่มีเครื่องสูบน้ำกึ่งถาวร ซึ่งในเขตพื้นที่ สชป.๑๑ เครื่องสูบน้ำกึ่งถาวรมีทั้งหมด ๒๔๐ เครื่อง กระจายไปตามโครงการต่างๆ ที่ขึ้นทะเบียนแล้วโอนให้ สชป.๑๑ มี ๙๗ เครื่อง ส่วนที่เหลือยังไม่ขึ้นทะเบียน ที่ประชุมขอให้โครงการกลับไปสำรวจว่าเครื่องสูบน้ำกึ่งถาวรที่ยังไม่ขึ้นทะเบียนแต่ละโครงการมีจำนวนเท่าไหร่ ติดตั้งที่ไหน สถานที่ติดตั้งเหมาะสมหรือไม่ และขอให้โครงการรายงานกลับมาที่สำนัก

- เครื่องสูบน้ำกึ่งถาวรที่ได้รับโอนแล้วขอให้ทำสัญลักษณ์เลขทะเบียนครุภัณฑ์ให้เรียบร้อย ส่วนเครื่องไหนที่ทำการซ่อมแซมแจ้งมาด้วย เพื่อจะได้ตั้งงบประมาณในการซ่อมแซมต่อไป

ผส.ชป.๑๑ : ผคป. ผคบ. ผคก.ชป.๑๑ ตรวจสอบ ประเด็นนี้มองว่าจะเป็นปัญหาทรัพย์สินเสียหายมีความเสี่ยงสูง

วศ.คป.สมุทรสาคร : โครงการฯ สมุทรสาคร ๒ เครื่อง ทำหนังสือมาเมื่อวันที่ ๑๗ มีนาคม ๒๕๕๙ อุปกรณ์ไม่มีถอดไปหมดมีเครื่องอย่างเดียว เลขทะเบียนครุภัณฑ์ไม่ทราบ เนื่องจากเป็นครุภัณฑ์ สชป.๑๑ รับมา ๙๗ เครื่อง แต่ไม่มีของโครงการฯ สมุทรสาคร

ผส.ชป.๑๑...

ผส.ชป.๑๑ : ผคก.ชป.๑๑ ตรวจสอบ

ที่ประชุมรับทราบ

<u>ระเบียบวาระที่ ๕</u> เรื่องอื่นๆ

ผคบ.ภาษีเจริญ : สหกรณ์ผู้ประกอบการกล้วยไม้ไทย จำกัด ขอรับความอนุเคราะห์รถบรรทุกน้ำพร้อมน้ำมันเชื้อเพลิง จำนวน ๒ คัน โดยผู้ตรวจราชการกระทรวงเกษตรฯ นายอนันต์ สิลา ให้ สชป.๑๑ เป็นเจ้าภาพในการจัดรถบรรทุกน้ำโดยประสานผ่านโครงการฯ ภาษีเจริญ

ที่ประชุมรับทราบ

สพ.ชป.๑๑ : ผลการคัดเลือกสถาบันเกษตรกรผู้ใช้น้ำชลประทานดีเด่นเป็นตัวแทนสำนักงานชลประทานที่ ๑๑ ประจำปี พ.ศ. ๒๕๖๐ เข้าคัดเลือกระดับกรมคือกลุ่มบริหารการใช้น้ำชลประทานคลองข้างคันกั้นน้ำสายบางขนาก-ท่าไข่ อำเภอคลองเขื่อน จังหวัดฉะเชิงเทรา โครงการฯ พระองค์ไชยานุชิต ขอให้โครงการดำเนินการจัดทำเอกสาร จำนวน ๑๘ เล่ม ส่งให้ สชป.๑๑

- ผลการประเมินฯ โครงการส่งน้ำและบำรุงรักษา/โครงการชลประทานและฝ่ายส่งน้ำและบำรุงรักษา เป็นตัวแทนสำนักงานชลประทานที่ ๑๑ เพื่อเข้ารับการประเมินฯ ในระดับภาคกลาง ประจำปี พ.ศ. ๒๕๖๐

ประเภทโครงการส่งน้ำและบำรุงรักษา ได้แก่ โครงการฯ รังสิตใต้ นายเกียรติพงษ์ วาณิชย์เจริญ สบ.คบ.๔ รังสิตใต้

ประเภทโครงการชลประทาน ได้แก่ โครงการฯ ปทุมธานี นายปัญจพล เพียรพานิช สบ.คป.ปทุมธานี

ขอให้โครงการฯ แจ้งผู้เกี่ยวข้องทราบ

ที่ประชุมรับทราบ

ฝบท.ชป.๑๑ : เรื่องงานสงกรานต์ของ สชป.๑๑ หลังเลิกประชุม เวลา ๑๗.๐๐ น. เชิญทุกท่านที่อาคารสวัสดิการส่วนที่ ๒ (สโมสร) โดยเริ่มรดน้ำดำหัวอดีตผู้บริหารสำนัก ผส.ชป.๑๑ เวลา ๑๘.๐๐ น. และรับประทานอาหารร่วมกัน โดยได้รับการสนับสนุนอาหารจากโครงการต่างๆ และขอขอบคุณมา ณ โอกาสนี้

ที่ประชุมรับทราบ

ท้ายการประชุม ผส.ชป.๑๑ ขอขอบคุณทุกท่านที่เข้าประชุมโดยพร้อมเพรียงกัน

<u>เลิกประชุมเวลา ๑๖.๓๐ น.</u>

.....	.....
(นางสาวสุภาพร คุมดวง)	**(นางประจวบ พ่วงศรี)**
ผู้ตรวจรายงานการประชุม	**ผู้จดรายงานการประชุม**

19 เมย 59 01:00 น.

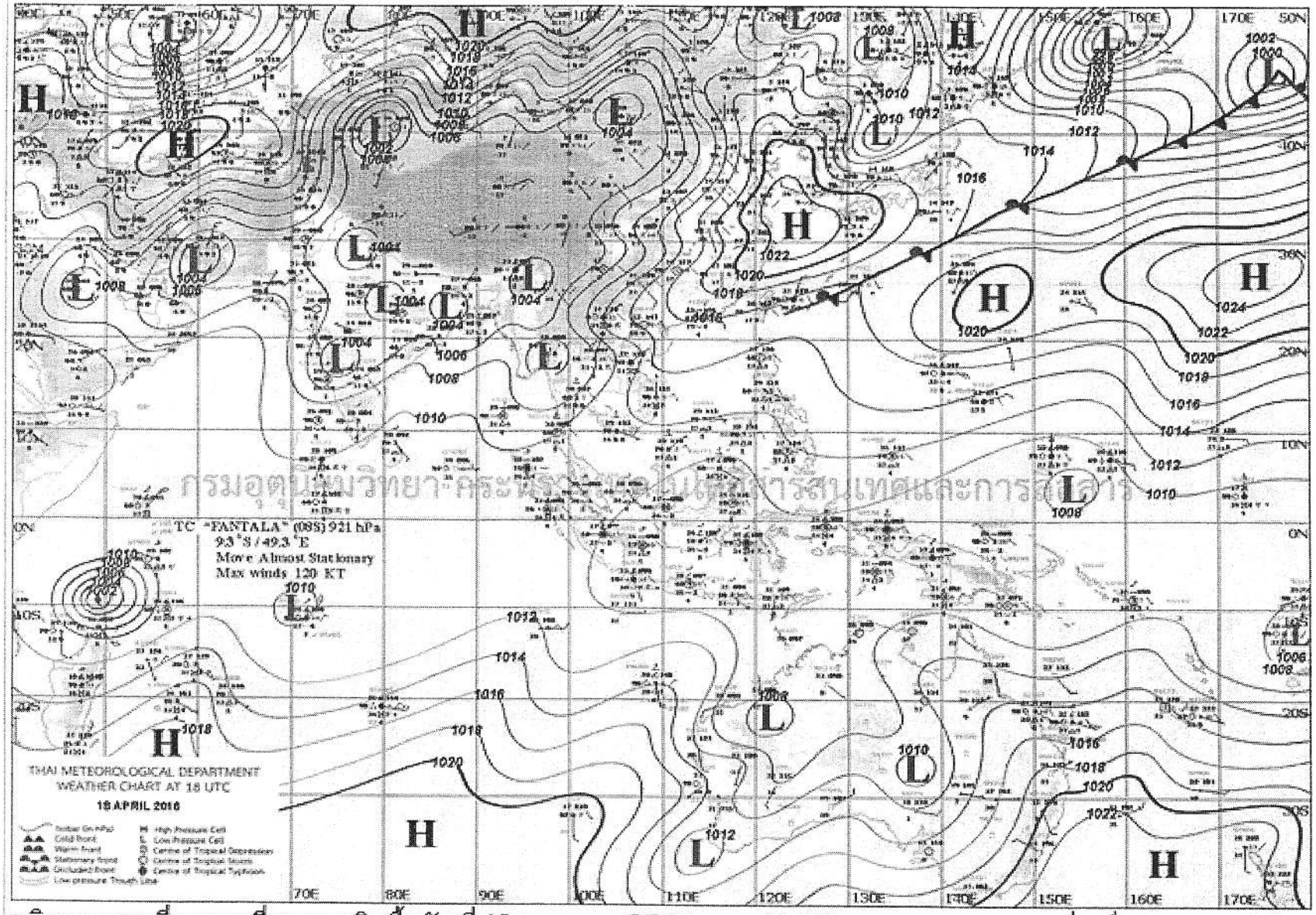

อธิบายแผนที่ : แผนที่อากาศผิวพื้นวันที่ 19 เมษายน 2559 เวลา 01.00 น. ความกดอากาศต่ำเนื่องจากความร้อนปกคลุมประเทศไทยตอนบน ส่วนบริเวณประเทศลาวและเวียดนามตอนบนมีบริเวณความกดอากาศสูงแผ่ลงมาปกคลุม และมีแนวปะทะอากาศบริเวณมหาสมุทรแปซิฟิกต่อเนื่องถึงบริเวณทะเลจีนใต้ตอนบน สำหรับพายุไซโคลน\"ฟองตาลา\"บริเวณซีกโลกใต้ ไม่มีผลกระทบกับประเทศไทย

การคาดการณ์ปริมาณฝนจากแบบจำลองสภาพอากาศ WRF-ROMS (ความละเอียด 3x3 กม.) ช่วงวันที่ 18-20 เม.ย. 59

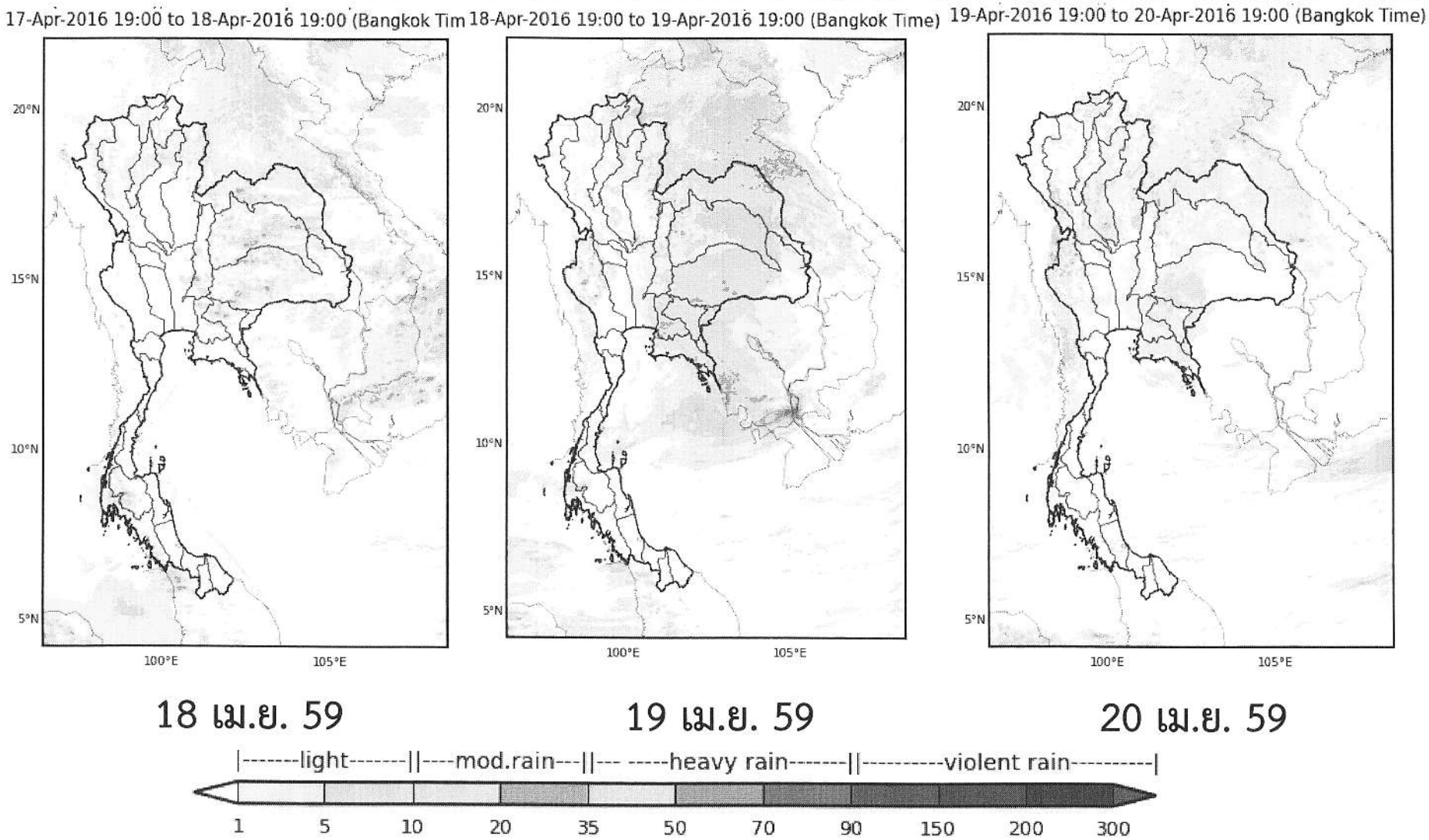

ที่มา: สสนก.

การคาดการณ์ปริมาณฝนจากแบบจำลองสภาพอากาศ WRF-ROMS (ความละเอียด 9x9 กม.) ช่วงวันที่ 22-24 เม.ย. 59

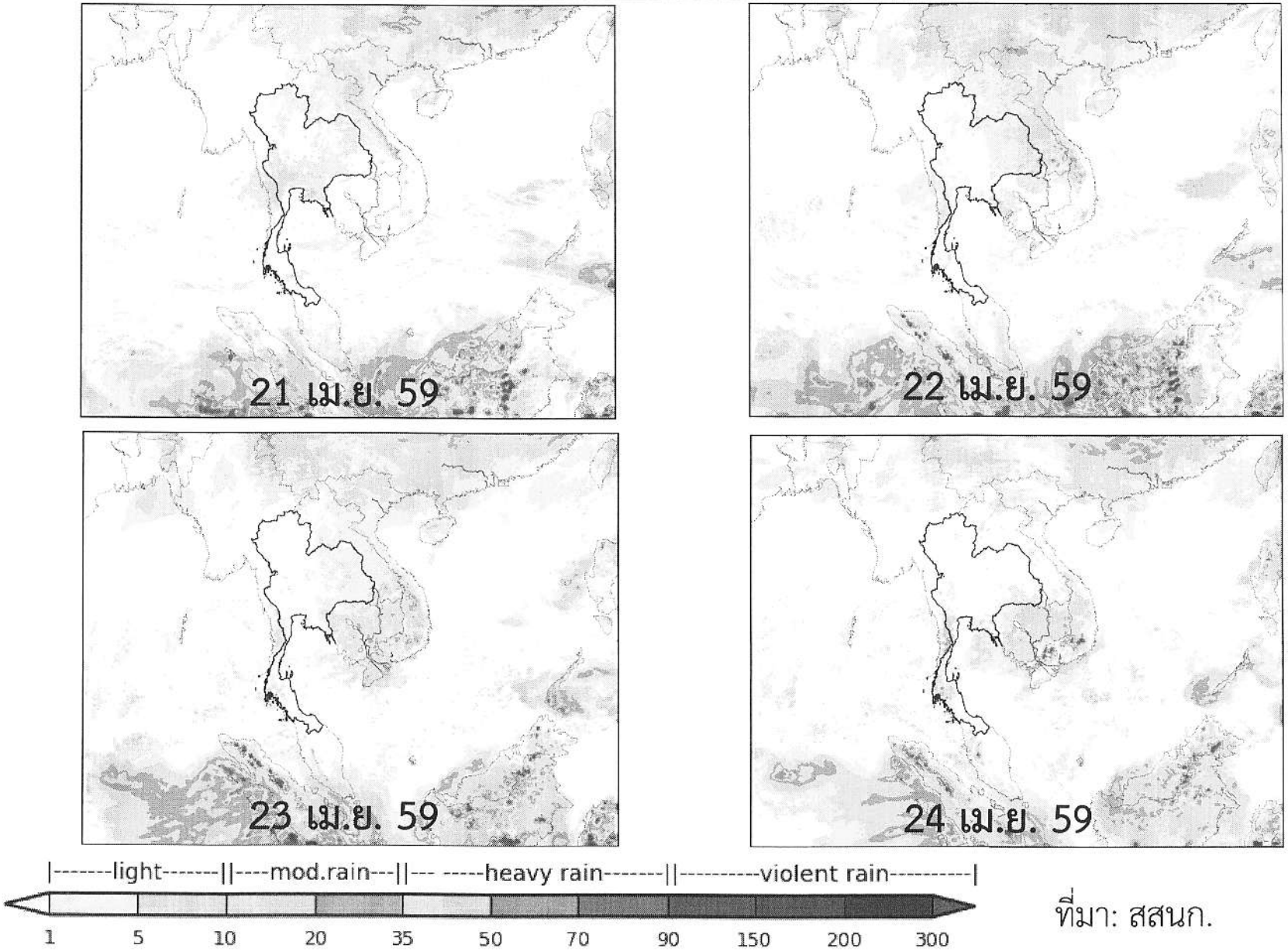

ที่มา: สสนก.

ดัชนีสมุทรศาสตร์

ปัจจัยระดับภูมิภาค: ดัชนีสมุทรศาสตร์

- Oceanic Niño Index (ONI) - ดัชนีสมุทรศาสตร์บริเวณมหาสมุทรแปซิฟิกตะวันออก
- Pacific Decadal Oscillation Index (PDO) - ดัชนีสมุทรศาสตร์บริเวณมหาสมุทรแปซิฟิกเหนือ
- Dipole Mode Index (DMI) – ดัชนีสมุทรศาสตร์บริเวณมหาสมุทรอินเดีย

- ปัจจุบันดัชนี ONI ยังคงอยู่ในสภาวะเอลนีโญ และคาดว่าจะเข้าสู่สภาวะปกติช่วงเดือนมิถุนายน
- จากการวิเคราะห์ดัชนี ONI PDO และ DMI ล่าสุด พบว่ามีลักษณะคล้ายกับ ปี 2531 และ ปี 2541
- คาดว่าปริมาณฝนบริเวณลุ่มน้ำเจ้าพระยา-ท่าจีน ช่วงเดือนพฤษภาคม- ตุลาคม ปี 2559 จะใกล้เคียงค่าเฉลี่ย

ปัจจัยระดับท้องถิ่น: ดัชนีมรสุม

- Indian Monsoon Index – ดัชนีมรสุมด้านมหาสมุทรอินเดีย ปัจจุบันใกล้เคียงค่าปกติ
- Western Pacific Monsoon Index – ดัชนีมรสุมด้านมหาสมุทรแปซิฟิก ปัจจุบันต่ำกว่าค่าปกติเล็กน้อย
- Madden-Julian Oscillation (MJO) – ความผันแปรของลักษณะอากาศในเขตร้อน มีกำลังอ่อน ยังไม่มีผลต่อฝนของประเทศไทยในระยะนี้

ปริมาณน้ำใช้การใน 4 เขื่อนหลัก

ณ วันที่ 17 เมษายน 2558 เทียบกับวันที่ 17 เมษายน 2559

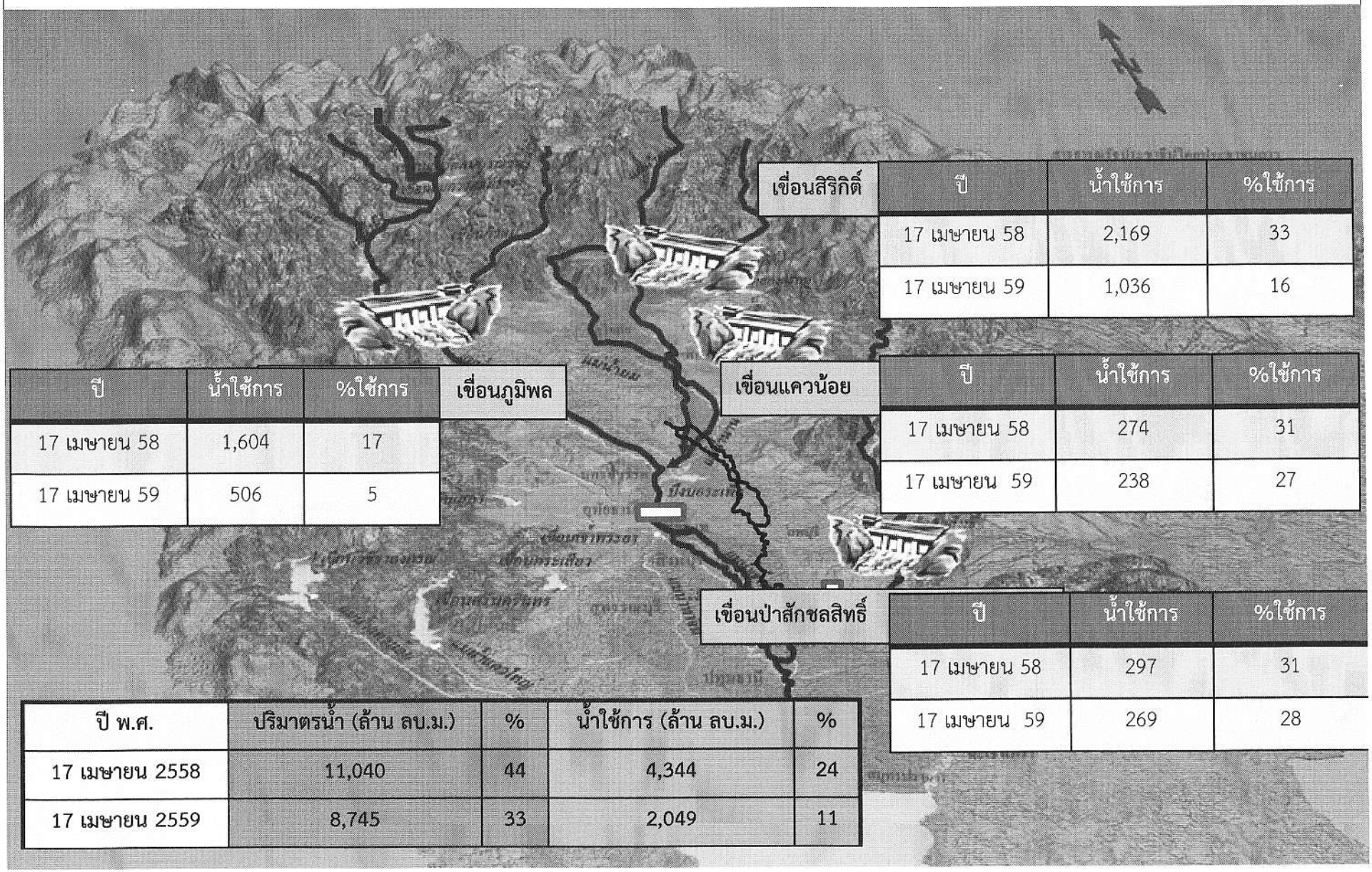

เขื่อนสิริกิติ์

ปี	น้ำใช้การ	%ใช้การ
17 เมษายน 58	2,169	33
17 เมษายน 59	1,036	16

เขื่อนภูมิพล

ปี	น้ำใช้การ	%ใช้การ
17 เมษายน 58	1,604	17
17 เมษายน 59	506	5

เขื่อนแควน้อย

ปี	น้ำใช้การ	%ใช้การ
17 เมษายน 58	274	31
17 เมษายน 59	238	27

เขื่อนป่าสักชลสิทธิ์

ปี	น้ำใช้การ	%ใช้การ
17 เมษายน 58	297	31
17 เมษายน 59	269	28

ปี พ.ศ.	ปริมาตรน้ำ (ล้าน ลบ.ม.)	%	น้ำใช้การ (ล้าน ลบ.ม.)	%
17 เมษายน 2558	11,040	44	4,344	24
17 เมษายน 2559	8,745	33	2,049	11

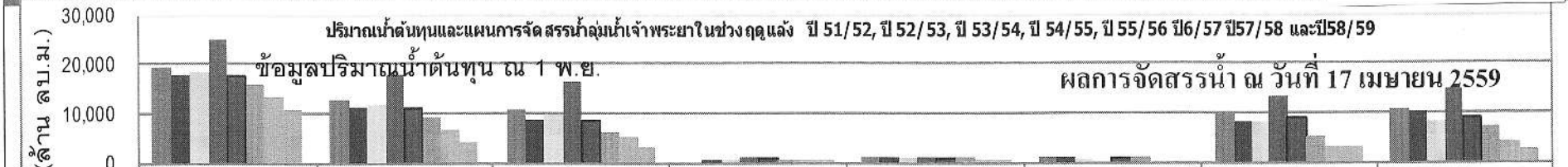

	ปริมาณน้ำทั้งหมด	ปริมาณน้ำใช้การได้	ภูมิพลและสิริกิติ์	แควน้อยบำรุงแดน	ป่าสัก	แม่กลอง	แผนการใช้น้ำ	ผลการใช้น้ำ
ปี51/52	19,343	12,690	10,736	0	954	1,000	9,550	10,881
ปี52/53	17,875	11,186	8,720	519	947	1,000	8,000	10,339
ปี53/54	18,529	11,827	9,628	739	960	500	8,500	8,409
ปี54/55	24,849	18,099	16,239	900	960	0	13,220	14,751
ปี55/56	17,771	11,075	8,612	689	774	1,000	9,000	9,043
ปี56/57	15,849	9,153	6,343	851	959	1,000	5,300	7,265
ปี57/58	13,473	6,777	5,216	744	817	-	2,900	4,113
ปี58/59	10,943	4,247	3,240	370	637	-	3,200	2,837 (89%)

หมายเหตุ: แผนการจัดสรรน้ำเขื่อนภูมิพล 900 เขื่อนสิริกิติ์ 1,800 เขื่อนแควน้อยฯ200 เขื่อนป่าสักฯ 300

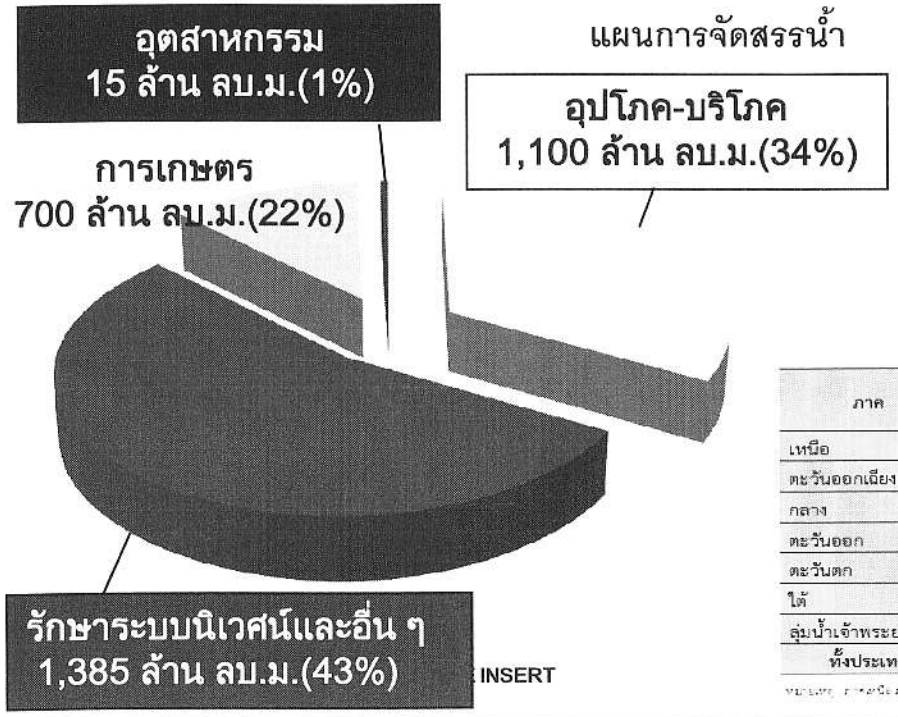

แผนผลการเพาะปลูกพืชฤดูแล้ง ลุ่มน้ำเจ้าพระยา ปี 2557/2558 (ล้านไร่)

พื้นที่	ข้าวนาปรัง			พืชไร่-พืชผัก			รวม		
	แผน	ผล	%	แผน	ผล	%	แผน	ผล	%
ในเขต	-	3.72	-	0.82	0.06	7	0.82	3.78	461
นอกเขต	2.03	2.54	125	0.41	0.55	134	2.44	3.09	127
รวม	2.03	6.26	308	1.23	0.61	50	3.26	6.87	211

แผน-ผล การเพาะปลูกพืชฤดูแล้ง ปี 2559 ในเขตชลประทาน
ณ วันที่ 12 เมษายน 2559

ภาค	ข้าวนาปรัง			พืชไร่-พืชผัก			รวม		
	แผน (ล้านไร่)	ผล (ล้านไร่)	%	แผน (ล้านไร่)	ผล (ล้านไร่)	%	แผน (ล้านไร่)	ผล (ล้านไร่)	%
เหนือ	0.171	0.372	217	0.136	0.163	120	0.31	0.535	174
ตะวันออกเฉียงเหนือ	0.507	0.562	111	0.100	0.029	29	0.61	0.591	97
กลาง	0.001	0.001	78	0.001	0.0004	31	0.002	0.001	51
ตะวันออก	0.227	0.389	171	0.011	0.033	307	0.24	0.422	177
ตะวันตก	0.001	0.145	-	0.188	0.206	110	0.19	0.351	186
ใต้	0.220	0.046	21	0.024	0.009	37	0.24	0.054	22
ลุ่มน้ำเจ้าพระยา		1.976			0.061			2.037	
ทั้งประเทศ	1.127	3.490	310	0.459	0.502	109	1.59	3.992	252

INSERT

จุดและเกณฑ์ควบคุมน้ำในลุ่มน้ำเจ้าพระยาฤดูแล้งปี 2558/59

เอกสารแนบ ๖

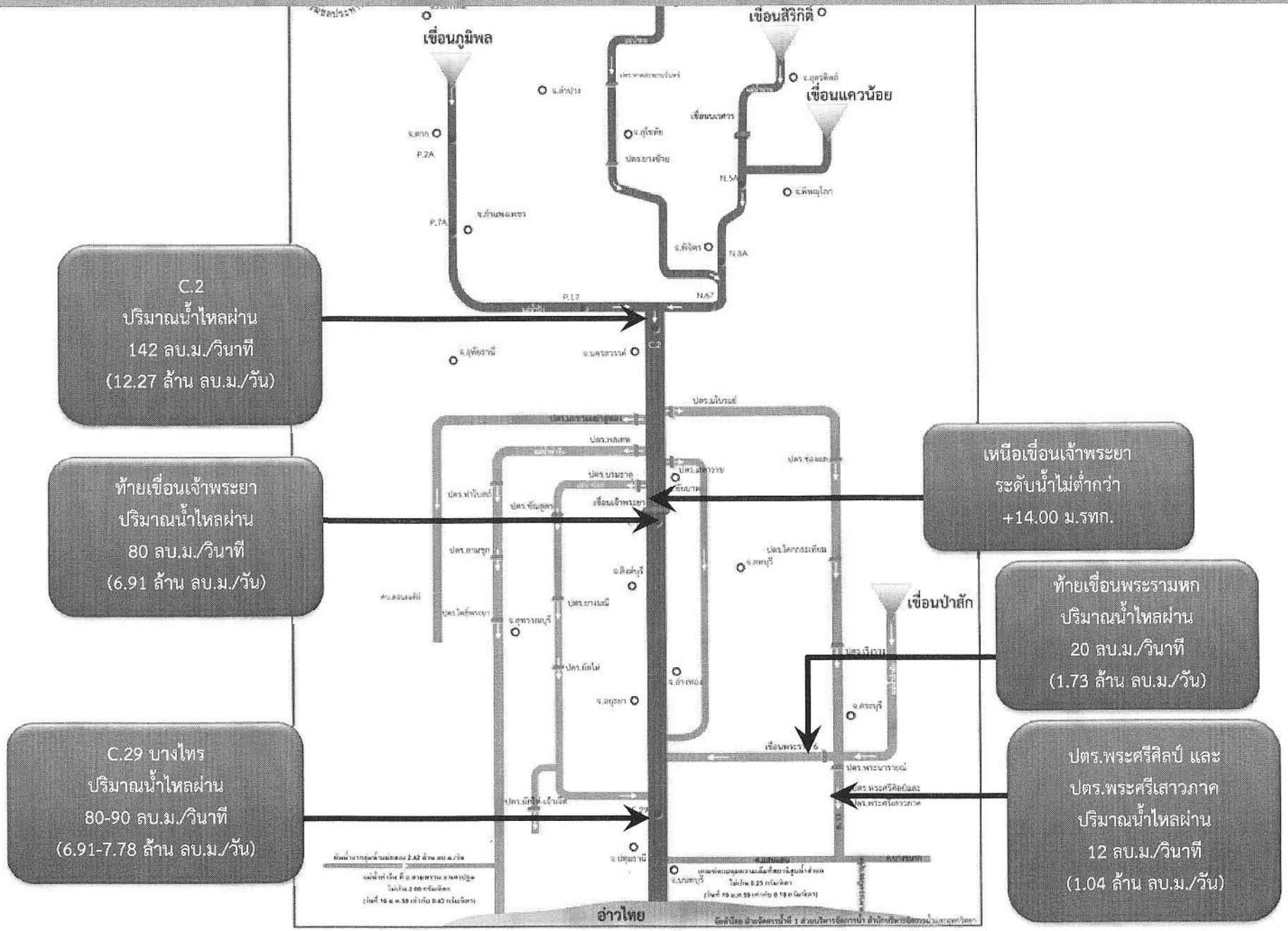

เอกสารแนบ ๗

สถานการณ์น้ำ ณ จุดควบคุม วันที่ 11 - 17 เมษายน 2559

สถานีวัดน้ำท่า P.17 แม่น้ำปิง อ.บรรพตพิสัย จ.นครสวรรค์

สถานีวัดน้ำท่า N.67 แม่น้ำน่าน อ.ชุมแสง จ.นครสวรรค์

สถานีวัดน้ำท่า C.2 แม่น้ำเจ้าพระยา อ.เมืองนครสวรรค์ จ.นครสวรรค์

สถานีวัดน้ำท่า C.13 แม่น้ำเจ้าพระยา อ.สรรพยา จ.ชัยนาท

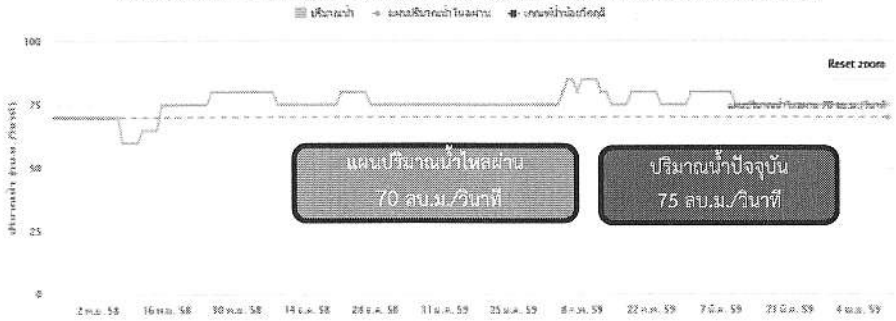

สถานีวัดน้ำท่า C.29A แม่น้ำเจ้าพระยา อ.บางไทร จ.พระนครศรีอยุธยา

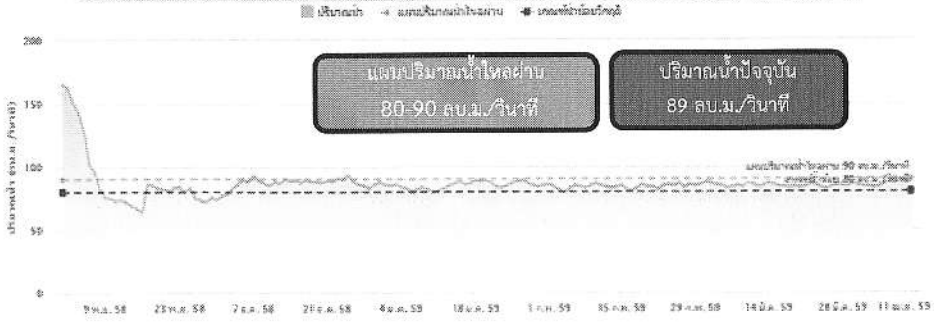

เอกสารแนบ ๘

แผนผังสถานการณ์น้ำ ณ วันที่ 19 เมษายน 2559

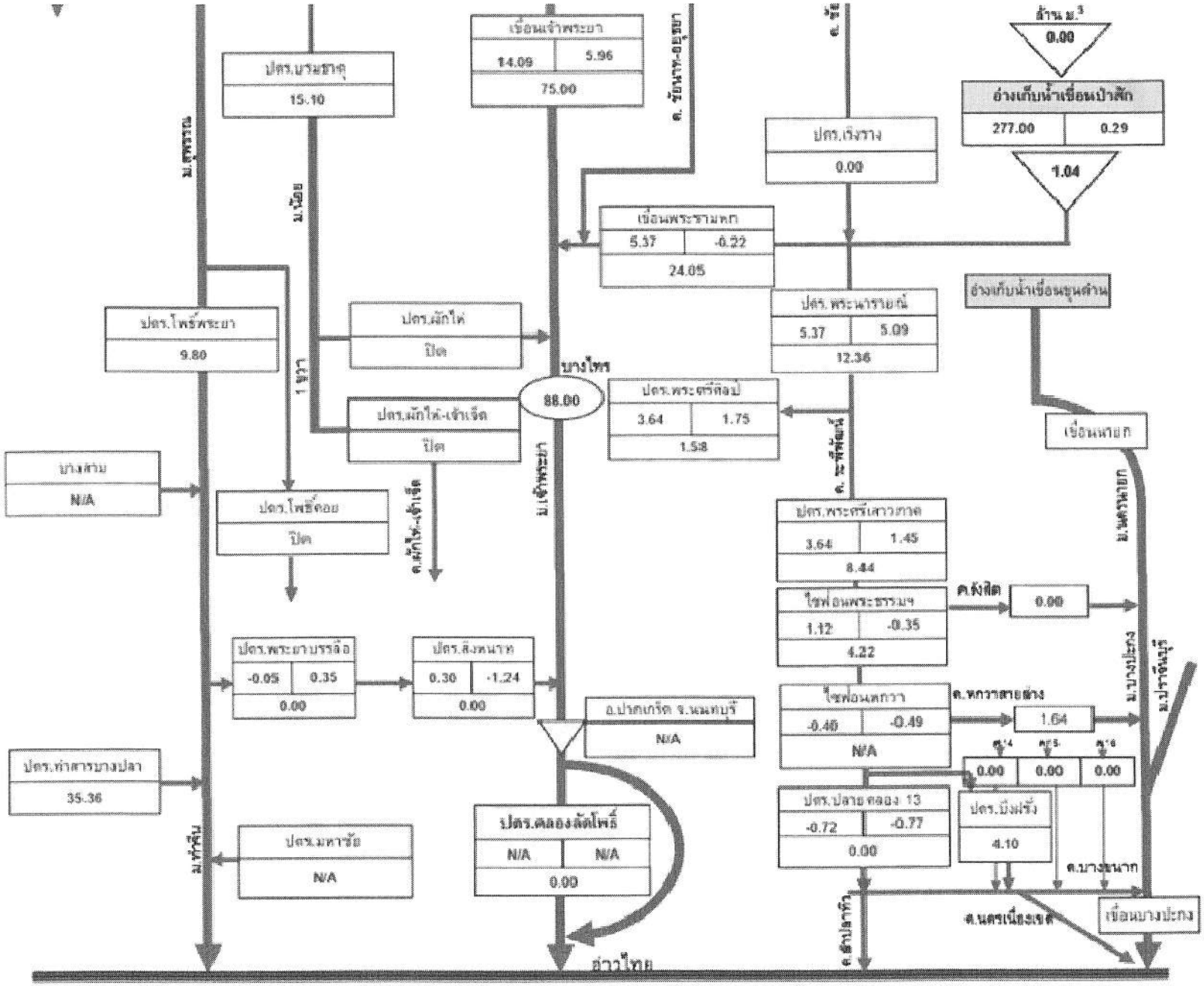

เอกสารแนบ ๙

จุดเฝ้าระวังระดับน้ำ สำนักชลประทานที่ 11

วันที่ 19 เม.ย. 59

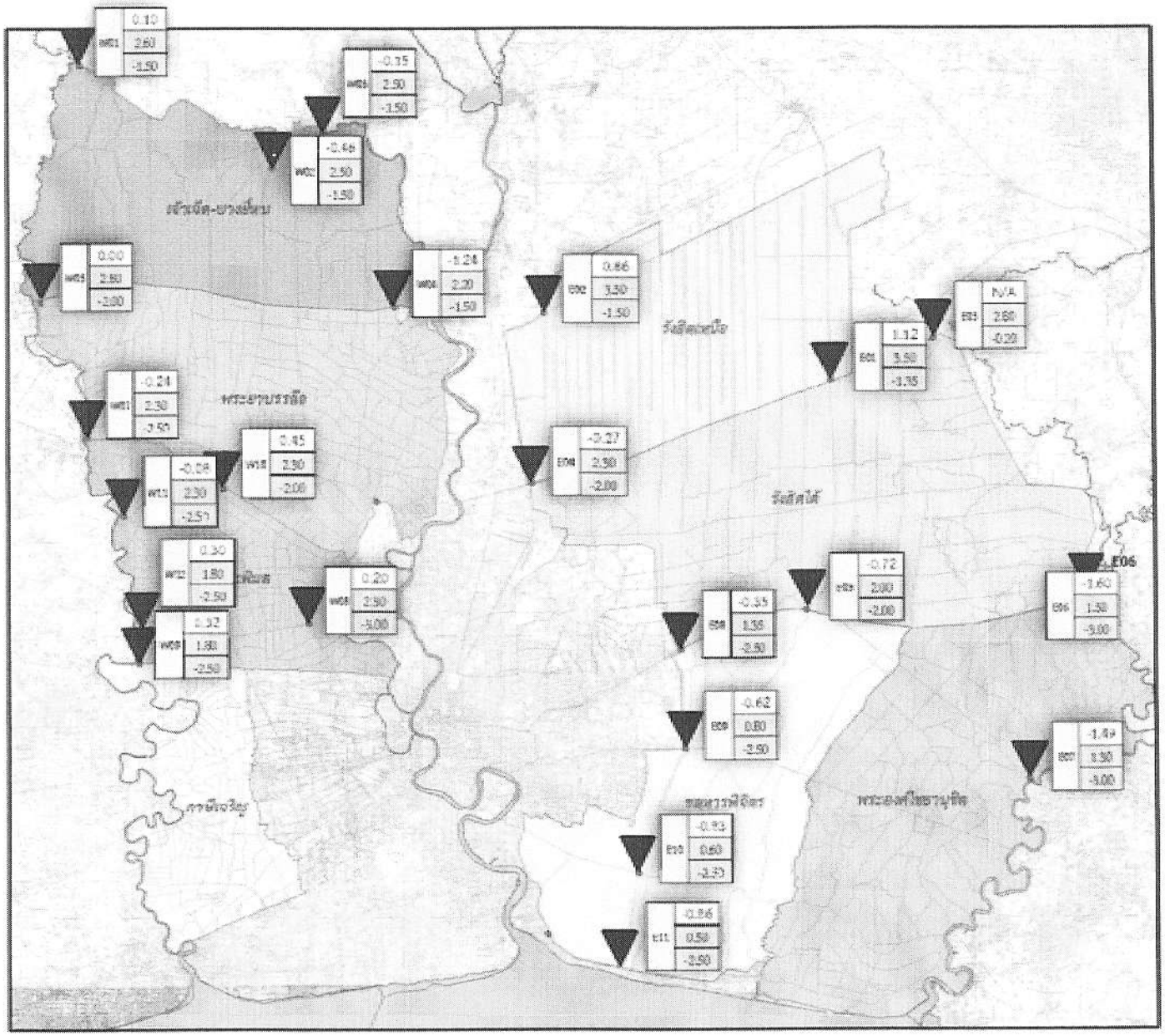

ปัญหาถนนบนคันคลองเสียหาย

• โครงการฯ รังสิตเหนือ	จำนวน	38	แห่ง
• โครงการฯ รังสิตใต้	จำนวน	2	แห่ง
• โครงการฯ เจ้าเจ็ด-บางยี่หน	จำนวน	60	แห่ง
• โครงการฯ พระยาบรรลือ	จำนวน	26	แห่ง
รวมทั้งสิ้น	จำนวน	126	แห่ง

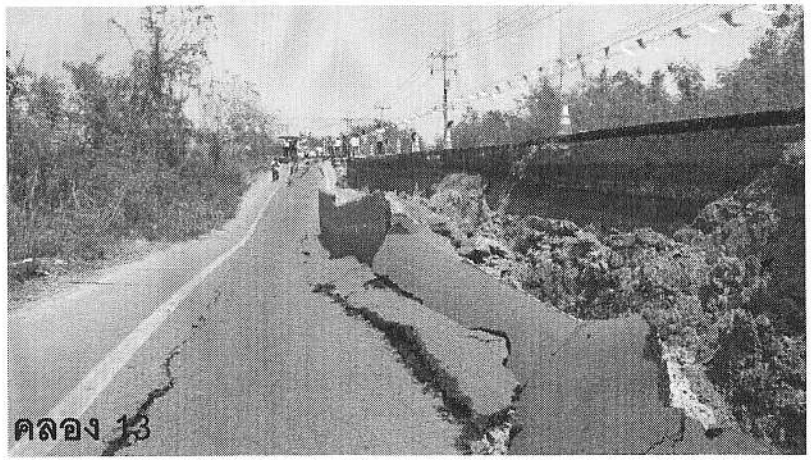

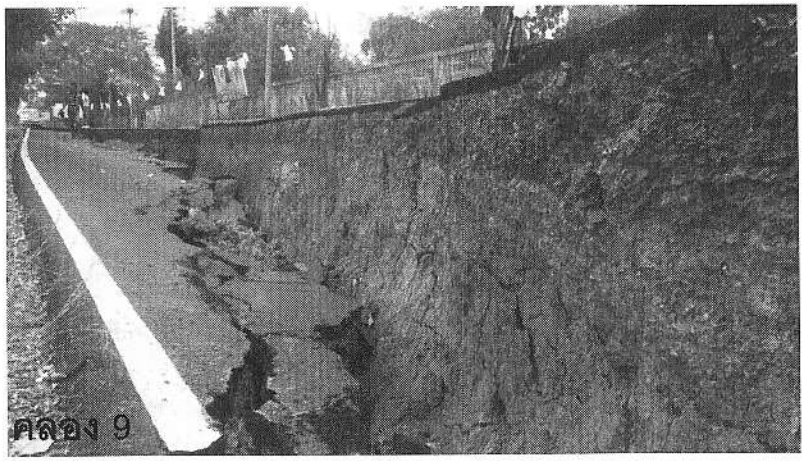

จุดเฝ้าระวังค่าความเค็ม สชป.11
วันที่ 19 เมษายน 2559

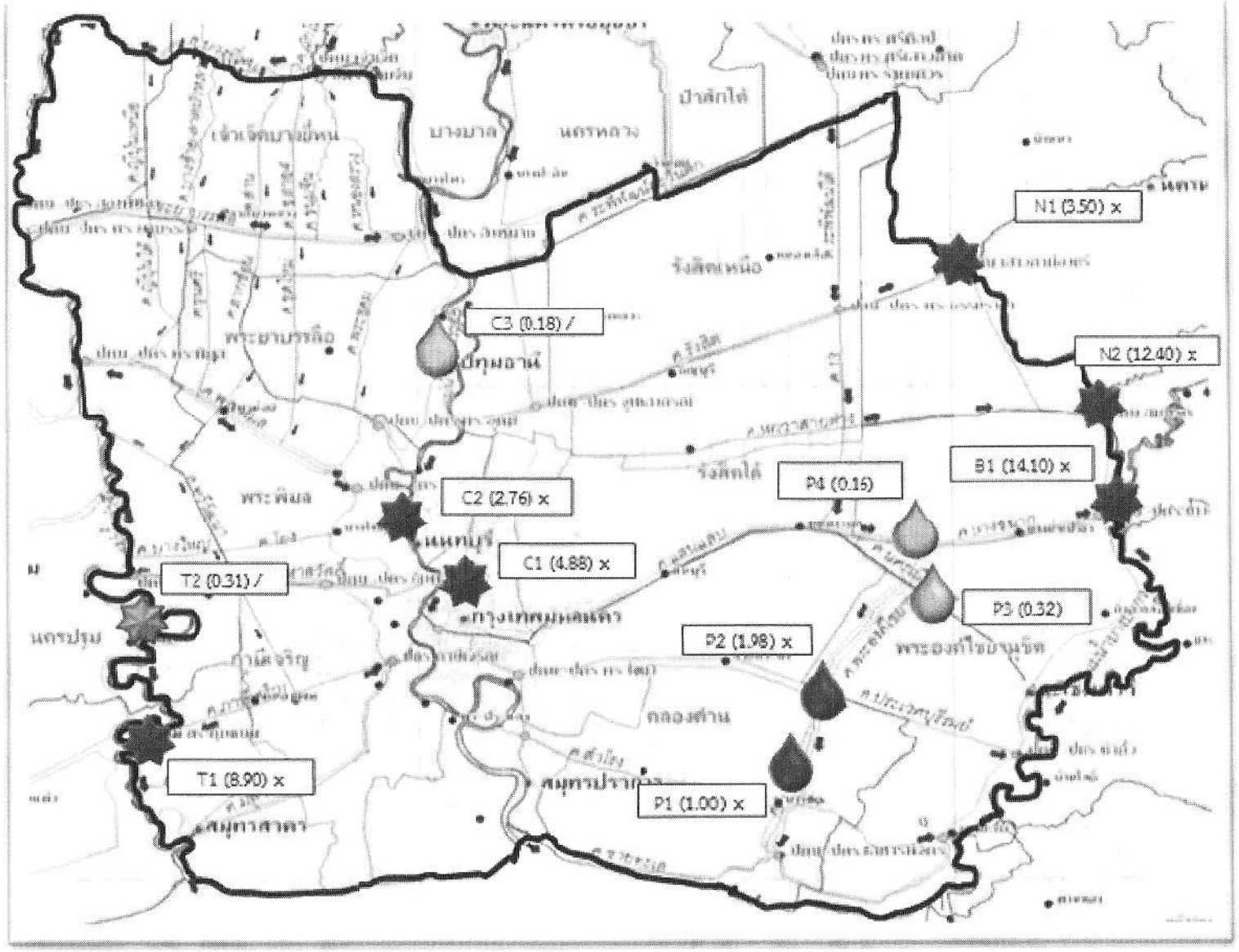

ลำดับที่	โครงการ	พื้นที่ชลประทาน	ข้าว											
			เริ่มปลูก 28 ต.ค.58-29 มี.ค.59					ปลูกจริงฤดูแล้ง 1,2 ปี 58/59	สัปดาห์ที่ 23 วันที่ 30 มี.ค.-5 เม.ย.59				รวมพืชผักบ่อปลา-บ่อกุ้ง	รวมข้าวพืชผักบ่อปลา-บ่อกุ้ง
			ฤดูแล้ง 1 ปี 58/59			ฤดูแล้ง 2 ปี 59			ฤดูแล้ง 1 ปี 58/59		ฤดูแล้ง 2 ปี 59			
			ปลูกจริง	เก็บเกี่ยว	เสียหาย	ปลูกจริง	เก็บเกี่ยว		ปลูกจริง	เก็บเกี่ยว	ปลูกจริง	เก็บเกี่ยว		
1	พระองค์ไชยานุชิต	404,000	108,084	99,129				108,084					16,772	124,856
2	ชลหารพิจิตร	242,000	69,746	69,746				69,746		3,487			115,592	185,338
3	รังสิตเหนือ	291,500	88,930	88,930				88,930					116,136	205,066
4	รังสิตใต้	499,125	134,517	105,300		16,638		151,155		31,543			27097	178,252
5	ปทุมธานี	0	58,118	58,118				58,118					0	58,118
	รวมฝั่งตะวันออก	1,436,625	459,395	421,223		16,638	0	476,033	0	35,030	0	0	275,597	751,630
6	เจ้าเจ็ดบางยี่หน	384,063	212,584	212,584		15,578		228,162					22,323	250,485
7	พระยาบรรลือ	382,063	231,640	215,329		2,019		233,659		2,599	76		28,590	262,249
8	พระพิมล	199,000	43,200	43,200		8,700		51,900			4,900		16,320	68,220
9	ภาษีเจริญ	50,723	11,380	8,182				11,380					22,544	33,924
10	สมุทรสาคร	0	600					600					36,953	37,553
	รวมฝั่งตะวันตก	1,015,849	499,404	479,295	0	26,297	0	525,701	0	2,599	4,976	0	126,730	652,431
	รวมทั้ง สชป.11	**2,452,474**	**958,799**	**900,518**	**0**	**42,935**	**0**	**1,001,734**	**0**	**37,629**	**4,976**	**0**	**402,327**	**1,404,061**

ข้อมูล ณ วันที่ 5 เม.ย.59

เอกสารแนบ ๑๒

ผลการดำเนินงานลงพื้นที่ศูนย์ฯ 882 ศูนย์
ผลการดำเนินงานลงพื้นที่เกษตรแปลงใหญ่ สชป.11

โครงการ	ศูนย์การเรียนรู้ (ครั้ง)	เกษตรแปลงใหญ่ (ครั้ง)	หมายเหตุ
รังสิตเหนือ	๑๔	๓	
รังสิตใต้	๑๑	๔	
ชลหารพิจิตร	๙	๑	
พระองค์ไชยานุชิต	๒๓	๔	
เจ้าเจ็ดบางยี่หน	๓๐	๑	
พระยาบรรลือ	๒๒	๓	
พระพิมล	๒๔	๒	
ภาษีเจริญ	๑๐	๐	
นนทบุรี	๑๙	๑	
ปทุมธานี	๑๐	๑	
สมุทรสาคร	๓	๑	
สมุทรปราการ	๓๐	๐	
รวม	**๒๐๕**	**๒๑**	

เอกสารแนบ ๑๓

แผน-ผล การจัดตั้งกลุ่มผู้ใช้น้ำชลประทาน (กลุ่มพื้นที่ฐาน) สชป.11

โครงการ	ปี 59		ปี 59 (เพิ่มเติมครั้งที่1)		ปี 59 (เพิ่มเติมครั้งที่2)		รวมปี 59	
	แผน	ผล	แผน	ผล	แผน	ผล	แผน	ผล
เจ้าเจ็ด-บางยี่หน	6	6	20	14	15	0	41	20
พระยาบรรลือ	3	3	4	4	10	0	17	7
พระพิมล			20	20	8	0	28	20
ภาษีเจริญ	2	0	3	0	5	0	10	0
รังสิตเหนือ	2	2	30	4	20	0	52	6
รังสิตใต้	5	5	25	10	10	0	40	15
ชอทารพิจิตร	2	2	15	2	10	0	27	4
พระองค์ไชยานุชิต			4	4	6	0	10	4
นนนทบุรี								
สมุทรสาคร								
ปทุมธานี								
สมุทรปราการ								
รวม	20	18	121	58	84	0	225	76

เอกสารแนบ ๑๔

เป้าหมายการเบิกจ่ายงบประมาณปี 2559

เป้าหมายการเบิกจ่ายงบประมาณ	ปีงบประมาณ พ.ศ. ๒๕๕๙				
	รวม	ไตรมาสที่ ๑	ไตรมาสที่ ๒	ไตรมาสที่ ๓	ไตรมาสที่ ๔
- ภาพรวม	๒,๖๐๕,๗๒๑	๘๒๐,๓๐๒	๕๙๕,๑๓๔	๕๗๒,๘๓๓	๖๑๗,๔๕๒
ประมาณร้อยละ	๙๖	๓๐	๒๒	๒๑	๒๓
- รายจ่ายประจำ	๒,๑๓๒,๑๓๓	๗๑๗,๙๖๓	๔๗๘,๖๔๒	๔๕๖,๘๘๖	๔๗๘,๖๔๒
ประมาณร้อยละ	๙๘	๓๓	๒๒	๒๑	๒๒
- รายจ่ายลงทุน	๔๗๓,๕๘๘	๑๐๒,๓๓๙	๑๑๖,๔๙๒	๑๑๕,๙๔๗	๑๓๘,๘๑๐
ประมาณร้อยละ	๘๗	๑๙	๒๑	๒๑	๒๖

เอกสารแนบ ๑๕

รายงานผลการเบิกจ่ายงบประมาณ เฉพาะงบรายจ่ายประจำปี – งบลงทุน พรบ. 2559

(รายสำนัก)

รายงานผลการเบิกจ่าย
งบประมาณ

ข้อมูลจากระบบ
ติดตามออนไลน์
วันที่ 19/4/2559

เฉพาะ งบรายจ่ายประจำปี-งบลงทุน พรบ. 2559

เวลา :9.00

โครงการ / หน่วยงาน	ได้รับการโอนจัดสรร (บาท)			ผลการเบิกจ่าย (บาท)			เบิกจ่าย ร้อยละ	รายงาน เบิกจ่าย ล่าสุด
	รวม	จ้างเหมา	ทำเอง	รวม	จ้างเหมา	ทำเอง		
สำนักงานชลประทานที่ 1	1,081,149,637	72,566,347	1,008,583,290	695,312,131	11,788,662	683,523,470	64.31	22/3/2559
สำนักงานชลประทานที่ 2	869,779,404	66,483,808	803,295,596	595,088,383	30,242,690	564,845,693	68.42	22/3/2559
สำนักงานชลประทานที่ 3	791,244,521	265,970,896	525,273,625	424,354,159	76,333,851	348,020,308	53.63	19/4/2559
สำนักงานชลประทานที่ 4	1,124,099,424	304,989,689	819,109,735	607,118,830	135,565,544	471,553,287	54.01	15/12/2558
สำนักงานชลประทานที่ 5	1,067,623,351	273,370,692	794,252,659	648,627,198	65,985,129	582,642,069	60.75	15/12/2558
สำนักงานชลประทานที่ 6	1,258,415,957	285,191,002	973,224,975	616,164,789	43,060,067	572,904,766	48.96	22/3/2559
สำนักงานชลประทานที่ 7	1,182,397,123	110,427,642	1,071,969,481	702,765,721	42,740,610	660,025,111	59.44	29/12/2558
สำนักงานชลประทานที่ 8	1,569,760,597	400,935,995	1,168,824,603	979,587,792	163,396,023	816,228,804	62.4	19/1/2559
สำนักงานชลประทานที่ 9	1,381,156,649	120,813,734	1,260,342,915	664,964,245	59,460,826	605,903,419	48.15	12/4/2559
สำนักงานชลประทานที่ 10	1,014,966,634	352,638,480	662,252,354	711,013,738	183,074,945	528,837,289	70.05	29/12/2558
สำนักงานชลประทานที่ 11	1,128,238,292	225,482,254	902,756,038	621,579,721	86,898,736	534,869,648	55.09	12/4/2559
สำนักงานชลประทานที่ 12	1,856,769,450	730,570,778	1,126,198,672	981,742,773	346,877,620	634,865,151	52.87	2/2/2559
สำนักงานชลประทานที่ 13	960,445,273	263,322,484	697,122,789	565,347,401	94,100,689	471,319,698	58.86	9/2/2559
สำนักงานชลประทานที่ 14	912,789,330	195,046,627	721,009,303	560,993,680	75,373,676	490,470,975	61.46	29/12/2558
สำนักงานชลประทานที่ 15	742,906,091	338,424,417	404,481,674	472,578,091	178,889,371	293,823,958	63.61	5/4/2559
สำนักงานชลประทานที่ 16	1,331,225,468	639,316,892	691,908,576	769,280,826	331,265,713	463,882,911	57.79	5/1/2559
สำนักงานชลประทานที่ 17	994,661,494	608,609,891	386,227,203	589,191,188	311,179,827	278,700,157	59.24	12/4/2559

เอกสารแนบ ๑๖

รายงานผลการเบิกจ่ายงบประมาณ เฉพาะงบรายจ่ายประจำปี – งบลงทุน พรบ. 2559
(รายโครงการ)

ข้อมูลจากระบบ
ติดตามออนไลน์วันที่ : 19/4/2559
เวลา : 9.00

รายงานผลการเบิกจ่ายงบประมาณ
เฉพาะ งบรายจ่ายประจำปี-งบลงทุน พรบ. 2559

หน่วยงานฯ ระดับโครงการ	ได้รับการโอนจัดสรร (บาท)			ผลการเบิกจ่าย (บาท)			เบิกจ่าย ร้อยละ	รายงาน เบิกจ่าย ล่าสุด
	รวม	จ้างเหมา	ทำเอง	รวม	จ้างเหมา	ทำเอง		
ส่วนกลาง สชป.11 (ค่าอำนวยการ)	14,865,233	0	14,865,233	6,797,005	0	6,797,005	45.72	12/4/2559
ส่วนวิศวกรรมบริหาร สชป.11	0	0	0	0	0	0	0	
ส่วนจัดสรรน้ำและบำรุงรักษา สชป.11	1,750,000	0	1,750,000	61,687	0	61,687	3.52	23/2/2559
ส่วนเครื่องจักรกล สชป.11	40,480,000	40,480,000	0	28,929,937	28,929,937	0	71.47	12/4/2559
งานรักษาบริเวณ สชป.11	32,111,100	0	32,111,100	5,402,896	0	5,402,896	16.83	16/2/2559
โครงการชลประทานนนทบุรี	45,509,943	7,542,682	37,967,261	14,413,570	0	14,413,570	31.67	5/4/2559
โครงการชลประทานปทุมธานี	32,041,322	400,000	31,641,322	22,596,311	400,000	22,196,311	70.52	29/12/2558
โครงการชลประทานสมุทรปราการ	21,423,257	757,291	20,665,966	13,684,158	0	13,684,158	63.88	15/12/2558
โครงการชลประทานสมุทรสาคร	26,408,200	0	26,408,200	15,871,611	0	15,871,611	60.1	12/1/2559
โครงการส่งน้ำและบำรุงรักษาเจ้าเจ็ด-บางยี่หน	49,990,620	12,240,320	37,750,300	32,435,484	6,759,930	25,720,654	64.88	29/3/2559
โครงการส่งน้ำและบำรุงรักษาชลหารพิจิตร	46,282,777	12,953,823	33,328,954	31,558,151	3,275,132	28,359,001	68.19	8/3/2559
โครงการส่งน้ำและบำรุงรักษาพระพิมล	52,298,346	0	52,298,346	37,947,785	0	37,947,785	72.56	5/4/2559
โครงการส่งน้ำและบำรุงรักษาพระยาบรรลือ	106,791,324	2,741,900	104,049,424	67,615,282	2,141,900	65,500,962	63.32	5/4/2559
โครงการส่งน้ำและบำรุงรักษาพระองค์ไชยานุชิต	116,457,667	2,876,000	113,581,667	65,172,029	2,092,130	63,119,900	55.96	23/2/2559
โครงการส่งน้ำและบำรุงรักษาภาษีเจริญ	45,252,300	0	45,252,300	29,631,384	0	29,631,384	65.48	5/4/2559
โครงการส่งน้ำและบำรุงรักษารังสิตใต้	132,657,865	28,515,900	104,141,965	57,759,826	4,472,656	53,287,171	43.54	29/3/2559
โครงการส่งน้ำและบำรุงรักษารังสิตเหนือ	89,616,278	55,017,078	34,599,200	41,288,769	12,633,350	28,655,419	46.07	9/2/2559
โครงการก่อสร้าง 1/11 (2554)	0	0	0	0	0	0	0	
โครงการก่อสร้าง 2/11 (2554)	0	0	0	0	0	0	0	
ส่วนปฏิบัติการ สำนักชลประทานที่ 11	158,097,273	15,684,273	142,413,000	93,318,361	1,995,273	91,323,088	59.03	12/4/2559
โครงการก่อสร้าง 11	116,204,787	46,272,987	69,931,800	57,095,475	24,198,429	32,897,046	49.13	12/4/2559
รวม	1,128,238,292	225,482,254	902,756,038	621,579,721	86,898,736	534,869,648	55.09	

เอกสารแนบ ๑๗

รายงานผลการเบิกจ่ายงบประมาณ สำนักงานชลประทานที่ 11 (งบรายจ่ายประจำปี-งบลงทุน พรบ.2559)

ข้อมูลจากระบบติดตาม

ออนไลน์วันที่ : 19/4/2559

เวลา :9.00

งบประมาณตาม พรบ	ได้รับการโอนจัดสรร	ผลเบิกจ่าย	ร้อยละผลเบิกจ่าย		หมายเหตุ
			โอนจัดสรร	พรบ.	
1,335,778,700	1,128,238,292	621,579,721	55.09	46.53	คงเหลือยอดที่ต้องเบิกจ่ายตามเป้าหมายรัฐบาล 61% 193,245,286

เอกสารแนบ ๑๘

สรุปข้อมูลแผนกำจัดวัชพืชในเขตสำนักงานชลประทานที่ 11 ปี 2559

ลำดับที่	หน่วยงาน	แผนปกติ ปี 59		แผนปี 59 (เพิ่มเติม)		งบประมาณ รวม	ได้รับการโอนจัดสรร	ผลการเบิกจ่าย	ร้อยละการเบิกจ่าย
		จำนวนรายการ	งบประมาณ	จำนวนรายการ	งบประมาณ				
1	โครงการส่งน้ำและบำรุงรักษาเจ้าเจ็ด-บางยี่หน	3	1,600,000	7	1,651,200	3,251,200	2,058,561.00	1,445,835.00	70.24
2	โครงการส่งน้ำและบำรุงรักษาพระยาบรรลือ	8	910,000	7	1,950,000	2,860,000	2,780,000.00	1,903,566.00	68.47
3	โครงการส่งน้ำและบำรุงรักษาพระพิมล	4	1,450,000	18	2,425,000	3,875,000	4,017,900.00	2,141,953.00	53.31
4	โครงการส่งน้ำและบำรุงรักษาภาษีเจริญ	1	1,360,000	-	-	1,360,000	1,360,000.00	1,359,917.00	99.99
5	โครงการส่งน้ำและบำรุงรักษารังสิตเหนือ	5	1,600,000	10	983,000	2,583,000	2,583,000.00	2,111,193.00	81.73
6	โครงการส่งน้ำและบำรุงรักษารังสิตใต้	8	1,700,000	4	2,140,000	3,840,000	3,894,100.00	2,383,391.00	61.21
7	โครงการส่งน้ำและบำรุงรักษาชลหารพิจิตร	4	1,990,000	8	2,992,000	4,982,000	4,928,700.00	2,496,423.00	50.65
8	โครงการส่งน้ำและบำรุงรักษาพระองค์ไชยานุชิต	3	1,660,000	16	2,820,900	4,480,900	4,911,000.00	2,079,640.00	42.35
9	โครงการชลประทานปทุมธานี	1	510,000	6	662,000	1,172,000	1,171,971.00	1,171,700.00	99.98
10	โครงการชลประทานนนทบุรี	1	670,000	-	-	670,000	670,000.00	657,210.00	98.09
11	โครงการชลประทานสมุทรสาคร	3	830,000	-	-	830,000	830,000.00	416,427.00	50.17
12	โครงการชลประทานสมุทรปราการ	1	320,000	-	-	320,000	318,940.00	318,940.00	100.00
	รวม	42	14,600,000	76	15,624,100	30,224,100	29,524,172.00	18,486,195.00	62.61