

รายงานการประชุมสำนักงานชลประทานที่ ๑๑
ครั้งที่ ๑๐/๒๕๕๙
เมื่อวันศุกร์ที่ ๑๘ พฤศจิกายน ๒๕๕๙
ณ ห้องประชุมสำนักงานชลประทานที่ ๑๑

ผู้มาประชุม

๑. นายพงศ์ศักดิ์	อรุณวิจิตรสกุล	ผส.ชป.๑๑	ประธาน
๒. นายธีระพล	ตั้งสมบุญ	ผชช.ชป.๑๑	
๓. นายสมัย	ธรรมสัจย์	ผผง.ชป.๑๑	
๔. นายวรชัย	สุขผลธรรม	ผวศ.ชป.๑๑	
๕. นายชัชชม	ชมประดิษฐ์	ผจบ.ชป.๑๑	
๖. นายณกต	พิมพ์จันทร์	ผคก.ชป.๑๑	
๗. นางสินอุดม	อุดมคณานาท	ผบท.ชป.๑๑	
๘. นายอากาศ	สนิกะวาที	ผคป.นนทบุรี	
๙. นายธานินทร์	เนืองทศเทศ	ผคป.ปทุมธานี	
๑๐. นายชุตินันต์	สกุลพราหมณ์	ผคป.สมุทรสาคร	
๑๑. นายชัยพร	ธรรมภักดี	ผคบ.เจ้าเจ็ด-บางยี่หน	
๑๒. นายพีระพงศ์	ลิมนาธร	ผคบ.พระยาบรลือ	
๑๓. นายสากล	ชลศิริ	ผคบ.พระพิมล	
๑๔. นายคำนึ่ง	ชูชาติ	ผคบ.ภาษีเจริญ	
๑๕. นายอนุสรณ์	เจริญผล	แทน ผคบ.รังสิตเหนือ	
๑๖. นายชัยพร	พรหมสุวรรณ	ผคบ.ชลหารพิจิตร รก.ผคป.สมุทรปราการ	
๑๗. นายสุรพล	อนุสรศิริญาณการ	ผคบ.พระองค์ไชยานุชิต	
๑๘. นายอุดม	คงช่วย	ผคส.๑๑	
๑๙. นายทรงวิทย์	เหลื่องอ่อน	ผสก.๑๑	
๒๐. นายสุนัย	กฤษณจินดา	แทน ผอส.๒ ลก.	
๒๑. นายสมเดช	สุขสวัสดิ์	ผด.๑๑ สธ.	
๒๒. นายบุญช่วย	วงศ์ท้าว	แทน ผคค.๕ คก.	
๒๓. นายวิเชียร	แก้ววรรณดี	แทน ผคค.๖ คก.	
๒๔. นายจรินทร์	ผ่องใส	แทน ผคส.คก.	
๒๕. นายศุภกิจ	ตันวิบูลย์ศักดิ์	ทน.๕ บอ.	
๒๖. นายชาญศักดิ์	โกมลเกษรภัช	วศ.คป.ปทุมธานี	
๒๗. นายวิรัช	สาทรานุวัฒน์	วศ.คป.สมุทรสาคร	
๒๘. นายศุภชัย	มะพล	วศ.คบ.เจ้าเจ็ด-บางยี่หน	
๒๙. นายรณรงค์วินท์	กลิ่นศรีสุข	วศ.คบ.พระยาบรลือ	
๓๐. นายมนตรี	มณีวงษ์	วศ.คบ.รังสิตใต้ รก.จน.คบ.รังสิตใต้	
๓๑. นายสุพจน์	สุวรรณจิตร	วศ.คบ.ชลหารพิจิตร	
๓๒. นายสนธยา	จันบำรุง	วศ.คบ.พระองค์ไชยานุชิต	

๓๓. นางสาวรุจิเรข	พัชราพินิจจัย	แทน วศ.คส.๑๑
๓๔. นายไตรทิพย์	มังกรโรทัย	จน.คป.นนทบุรี รก วศ.คป.นนทบุรี
๓๕. นายสุภชัย	ยังพึ้ง	จน.คป.ปทุมธานี
๓๖. นายนิธิวัดมน์	ปานตัน	จน.คป.สมุทรปราการ
๓๗. นายน้ำมนต์	งามปัญญา	จน.คป.สมุทรสาคร
๓๘. นายรุ่งโรจน์	พึ้งอ่อน	จน.คป.เจ้าเจ็ด-บางยี่หน
๓๙. นายจिरพงษ์	ศาสตร์แย้ม	จน.คป.พระยาบรกลีอ
๔๐. นายภูมิวิทย์	นารถสกุล	จน.คป.พระพิมล
๔๑. นายสุธี	ชมบุญ	จน.คป.ภาชีเจริญ
๔๒. นายอนุสรณ์	เจริญผล	จน.คป.รังสิตเหนือ รก.วศ.คป.รังสิตเหนือ
๔๓. นายนิคม	วิชรดิเรกรัตน์	จน.คป.ชลหารพิจิตร
๔๔. นายจिरศักดิ์	ลิปการวงศ์	จน.คป.พระองค์ไชยานุชิต
๔๕. นางณภัทร์	รวบุญสูง	บท.คป.นนทบุรี
๔๖. นางนันทา	อุปมาก	บท.คป.ปทุมธานี
๔๗. นางอารีย์	น้ำตาก้อง	บท.คป.สมุทรสาคร
๔๘. นางสุรินทร์	วรฤทธิ์	บท.คป.เจ้าเจ็ด-บางยี่หน
๔๙. นางนวลจันทร์	ชมภูบุตร	บท.คป.พระยาบรกลีอ
๕๐. นางกัลยารัตน์	เตียงรัตน์	บท.คป.พระพิมล
๕๑. นางมาลินี	มีชัย	บท.คป.ภาชีเจริญ
๕๒. นางพนาวัลย์	ผาสูก	บท.คป.รังสิตเหนือ
๕๓. นางนภัสนันท์	สุวรรณกิจ	บท.คป.รังสิตใต้
๕๔. นางจิตติมา	ฤทธิ์มณี	แทน บท.คป.พระองค์ไชยานุชิต
๕๕. นายเลอบุญ	อุดมทรัพย์	บน.ชป.๑๑
๕๖. นายศราวุธ	สากล	ปบ.ชป.๑๑
๕๗. นายทองรัช	เฟื่องถิ	สพ.ชป.๑๑
๕๘. นายจิตเทพ	แก้วพัฒนสกุล	ปช.ชป.๑๑
๕๙. นายประสิทธิ์	มนต์เทวา	ยศ.ชป.๑๑
๖๐. นายนิติ	พานิชการ	ผง.ชป.๑๑
๖๑. นายยงยุทธ	วงษาไฮ	คพ.ชป.๑๑
๖๒. นายสินธิ	มีพงษ์	สป.ชป.๑๑
๖๓. นายธีระวุฒิ	ศิลปคุปต์	ปธ.ชป.๑๑
๖๔. นายคมกริช	หงษ์ทอง	ตว.ชป.๑๑
๖๕. นายไชยวัฒน์	บุญมาก	วศ.ชป.๑๑
๖๖. นายชาญ	พรรณเทวี	ผย.ชป.๑๑
๖๗. นายธานินทร์	พิทักษ์วงศ์	ปส.ชป.๑๑
๖๘. นายประสิทธิ์	เสื่อทอง	ฟท.ชป.๑๑
๖๙. นางสาวสุภาพร	คุมดวง	ธก.ชป.๑๑
๗๐. นายชัยโรจน์	อุปรารัตน์	บส.ชป.๑๑
๗๑. นางนุจรี	บางน้อย	งบ.ชป.๑๑

๗๒. นางมาลีรัตน์	เทียนถวาย	ปท.ชป.๑๑
๗๓. นางประจวบ	พวงศรี	เจ้าพนักงานธุรการชำนาญงาน ฝ่ายบริหารทั่วไป

ผู้ไม่มาประชุม

๑. นายกีรวิทย์	ศรสำราญ	วศ.คบ.พระพิมล	
๒. นายสุชาติ	อินปรุง	วศ.คบ.ภาชีเจริญ	
๓. นายนิรันดร์	แสงโน	สร.รว.๑๑	
๔. นางยุพา	คำหอม	บท.คป.สมุทรปราการ	
๕. นางมยุรี	ดีไทย	บท.คบ.ชลหารพิจิตร	ติตราชการ
๖. นายรัฐธีรย์	ทัศนนะนาคะจิตต์	ปน.ชป.๑๑	
๗. นายสหัส	อังสนันท์สุข	ตป.ชป.๑๑	
๘. นายเอวิสันต์	กัญเกียรติศักดิ์	พค.ชป.๑๑	
๙. นายประพจน์	กระโจมแก้ว	อบ.ชป.๑๑	
๑๐. นายอำนาจ	ถิถ้วน	ชบ.ชป.๑๑	
๑๑. นางเสนาะ	เพ็ชรพราว	ปท.ชป.๑๑	อบรม

ผู้เข้าร่วมประชุม

๑. นายศุภชัย	สุทบุรณ	คร.๕ คก.
๒. นายสุชาติ	เดชพิจิตร	คข.๕ คก.
๓. นายบุญเลิศ	อินทร์กรด	สำนักเครื่องจักรกล
๔. นายอิทธิเดช	สุทธามาตย์	คร.๖ คก.
๕. นายชัยโรจน์	อุปรารัตน์	นักจัดการงานทั่วไปชำนาญการ ฝ่ายบริหารทั่วไป
๖. นางสาวณิภา	บัวเย็น	วิศวกรรมชลประทานปฏิบัติการ โครงการฯ ภาชีเจริญ

ก่อนวาระการประชุม : เพื่อเป็นการถวายเป็นความอาลัยแด่พระบาทสมเด็จพระปรมินทรมหาภูมิพลอดุลยเดช ขอให้ผู้เข้าร่วมประชุมยืนไว้อาลัยเป็นเวลา ๙๙ วินาที

- ได้รับทราบจาก รก. ผคป.สมุทรปราการ ว่าหน่วยงานภาครัฐ ภาคเอกชน กองทัพเรือ กรมชลประทาน ทุกภาคส่วนร่วมกันจัดพิธีน้อมรำลึกในพระมหากรุณาธิคุณและแสดงความอาลัยแด่พระบาทสมเด็จพระปรมินทรมหาภูมิพลอดุลยเดช ภายใต้ชื่อ “ประตูเชื่อมสุข สะพานเชื่อมโยง เพราะพระบิบาล” ครั้งที่ ๑ ระหว่างวันที่ ๒๔-๒๕ พฤศจิกายน ๒๕๕๙ ณ ประตูระบายน้ำคลองลัดโพธิ์ อำเภอพระประแดง จังหวัดสมุทรปราการ วันที่ ๒๔ พฤศจิกายน ๒๕๕๙ TV ช่อง ๑๑ สัมภาษณ์กรม เรื่องการบริหารจัดการน้ำตามโครงการพระราชดำริ กิจกรรมดังกล่าวหน่วยราชการได้หารือกันแล้วคงจะจัดทุกปี

- ปัจจุบันกระทรวงเกษตรฯ และกรม มีการสั่งการเกี่ยวกับเรื่องนโยบายทุกวัน ได้หารือ ผชช.ชป.๑๑ ผากผู้บริหารทุกท่านดู Line ของสำนัก ที่กระทรวง อธช. รธบ. สั่งการด่วน และตอบรับทราบ พร้อมแจ้งผู้เกี่ยวข้องดำเนินการ

- กรมชลประทานได้มีคำสั่งย้ายข้าราชการและขอแสดงความยินดีกับทุกท่าน ดังนี้

- คำสั่งกรมชลประทานที่ ข ๑๔๖๘/๒๕๕๙ ลงวันที่ ๔ พฤศจิกายน ๒๕๕๙
 - นายสมัย ธรรมสัจย์ ผวศ.ชป.๑๑ เป็น ผผง.ชป.๑๑
 - นายวรชัย สุขผลธรรม อบ.ชป.๑๑ เป็น ผวศ.ชป.๑๑
- คำสั่งกรมชลประทานที่ ข ๑๕๐๖/๒๕๕๙ ลงวันที่ ๑๐ พฤศจิกายน ๒๕๕๙
 - นายบุญช่วย วงษ์ท้าว ผคก.ชป.๑๑ เป็น ผบค.๕ คก

- นายนพดล...

- นายนพดล	พิมพ์จันทร์	ผบค.๕ คก	เป็น ผคก.ชป.๑๑
๓. คำสั่งกรมชลประทานที่ ข ๑๕๑๑/๒๕๕๙ ลงวันที่ ๑๑ พฤศจิกายน ๒๕๕๙			
- นายไพลิน	นุชถาวร	ผคป.สมุทรสาคร	เป็น ผคป.ดำเนินสะดวก
- นายชุติมันต์	สกุลพราหมณ์	ผคน.๒	เป็น ผคป.สมุทรสาคร
- นายธานินทร์	เนืองทศเทศ	วศ.คป.รังสิตเหนือ	เป็น ผคป.ปทุมธานี
- นายชัยพร	ธรรมภักดี	ผคป.ผักไห่	เป็น ผคป.เจ้าเจ็ดบางยี่หน
- นายคำนึ่ง	ชูชาติ	วศ.คป.พระพิมล	เป็น ผคป.ภาษีเจริญ
- นายเกรียงไกร	ภาคพิเศษ	ผคส.๑๑	เป็น ผคป.เลย
- นายอุดม	คงช่วย	กส.๑/๑๒ พญ.	เป็น ผคส.๑๑
๔. คำสั่งกรมชลประทานที่ ข ๑๕๓๑/๒๕๕๙ ลงวันที่ ๑๕ พฤศจิกายน ๒๕๕๙			
- นายรุ่งธรรม	บ่อเกิด	ผคป.นนทบุรี	เป็น ผคป.ดอนเจดีย์
- นายอากาศ	สนิกะวาที	วศ.คป.นนทบุรี	เป็น ผคป.นนทบุรี

ที่ประชุมรับทราบ

เริ่มประชุมเวลา ๑๐.๓๐ น.

ประธาน : กล่าวเปิดการประชุมสำนักงานชลประทานที่ ๑๑ ครั้งที่ ๑๐/๒๕๕๙ เมื่อวันที่ ๒๕ พฤศจิกายน ๒๕๕๙ ตามระเบียบวาระต่างๆ ดังต่อไปนี้

ระเบียบวาระที่ ๑ เรื่องที่ประธานแจ้งที่ประชุมทราบ

- งานนโยบาย หลักๆ ผชช.ชป.๑๑ ดูเรื่องงานนโยบาย ท่านรัฐมนตรีย้ำตลอดโดยเฉพาะเรื่องเกษตรแปลงใหญ่ เกษตรทฤษฎีใหม่ แผนการบริหารจัดการน้ำช่วงฤดูแล้ง
- เรื่องการเบิกจ่าย ต้องเบิกจ่ายภายในกำหนดเวลา

ที่ประชุมรับทราบ

ระเบียบวาระที่ ๒ เรื่องรับรองรายงานการประชุมฯ ครั้งที่ ๙/๒๕๕๙ เมื่อวันที่ ๑๘ ตุลาคม ๒๕๕๙

ผบท.ชป.๑๑ : เสนอที่ประชุมพิจารณารายงานการประชุมฯ ครั้งที่ ๙/๒๕๕๙ เมื่อวันที่ ๑๘ ตุลาคม ๒๕๕๙

ที่ประชุมพิจารณาลงมติรับรองรายงานการประชุม

ระเบียบวาระที่ ๓ เรื่องสืบเนื่อง

๓.๑ การขึ้นบัญชีครุภัณฑ์เครื่องสูบน้ำ

ผคก.ชป.๑๑ : สชป.๑๑ มีเครื่องสูบน้ำทั้งหมด ๑๕๙ สถานี ๖๓๘ เครื่อง เครื่องสูบน้ำที่ขึ้นทะเบียนแล้ว ๑๑๓ สถานี ๔๕๒ เครื่อง เครื่องสูบน้ำที่ยังไม่ขึ้นทะเบียน ๑๘๒ เครื่อง ได้ดำเนินการด้านเอกสารและทำหนังสือผ่านสำนักแล้ว ขณะนี้เรื่องอยู่ที่กองพัสดุ รบกว. ผส.ชป.๑๑ ประสานกองพัสดุในการขอขึ้นทะเบียนครุภัณฑ์

ผบค.๕ คก. : ช่วงที่ทำหน้าที่ ผคก.ชป.๑๑ ปัญหาอุปสรรคในการขึ้นทะเบียนครุภัณฑ์เครื่องสูบน้ำ คือเครื่องสูบน้ำของ สชป.๑๑ ได้มาก่อนข้างนานแล้วเอกสารไม่ค่อยครบถ้วนติดบางอย่างคือไม่ตรงตามข้อกำหนดของกองพัสดุ ติดปัญหาเล็กๆ น้อยๆ แต่ละเครื่องติดปัญหาไม่เหมือนกัน ได้ทำเรื่องสรุปเรียน ผส.ชป.๑๑ เพื่อหารือกองพัสดุ ขณะนี้เรื่องอยู่ที่กองพัสดุ

ประธาน : เมื่ออาทิตย์ก่อนได้หารือ ผอ.พด. ขอให้ช่วยแก้ไขปัญหาการขึ้นทะเบียนครุภัณฑ์เครื่องสูบน้ำ ผอ.พด. รับทราบ ผคก.ชป.๑๑ ประสาน ติดตาม ถ้ามีปัญหาแจ้งสำนักทราบ

ที่ประชุมรับทราบ

๓.๒ การประกาศทางน้ำชลประทานตาม พรบ. มาตรา ๕ และมาตรา ๘

ผจบ.ขป.๑๑ : แผนการขอประกาศทางน้ำชลประทาน ตามมาตรา ๕ ปี ๒๕๖๐ จำนวน ๔ โครงการ ๕ แผน (ตามเอกสารแนบ ๑)

- แผนการขออนอกกฎกระทรวงเพื่อเรียกเก็บค่าชลประทาน ตามมาตรา ๘ ปี ๒๕๖๐ จำนวน ๒ โครงการ ๓ แผน (ตามเอกสารแนบ ๒)

- แผนจำนวนที่เพิ่มขึ้นของผู้ใช้น้ำที่ออกกฎกระทรวงเพื่อเรียกเก็บค่าชลประทาน มาตรา ๘ ปี ๒๕๖๐ จำนวน ๓ โครงการ ๖ แผน (ตามเอกสารแนบ ๒)

ประธาน : ผจบ.ขป.๑๑ โครงการ ติดตามเพื่อให้เป็นไปด้วยความรวดเร็ว ประตุเชิงรุกใหม่ ที่ขยับจุดรับน้ำ ผคป.ปทุมธานี ตรวจสอบด้วย โครงการฯ รังสิตใต้ การประปาพืชุดมทำเรื่องมาแล้ว

ที่ประชุมรับทราบ

ระเบียบวาระที่ ๔ เรื่องเพื่อทราบ / เพื่อพิจารณา

๔.๑ ส่วนบริหารจัดการน้ำและบำรุงรักษา

(๑) รายงานสถานการณ์น้ำและผลความก้าวหน้าการเพาะปลูก

ผจบ.ขป.๑๑ : แผนภาพรวมกรม แจ้งให้ทราบ สำนักงานชลประทานที่อยู่ในลุ่มน้ำเจ้าพระยา เอกสารรูปเล่มสามารถดาวน์โหลดใช้งานได้แล้ว กระทรวงฯ รับทราบและอนุมัติแผนแล้ว

- ปริมาณน้ำต้นทุนและแผนการจัดสรรน้ำลุ่มน้ำเจ้าพระยาทั้ง ๔ เขื่อนหลัก ณ วันที่ ๒๔ พ.ย. ๒๕๕๙ (ตามเอกสารแนบ ๓)

- แผนผลการเพาะปลูกพืชฤดูแล้งลุ่มน้ำเจ้าพระยา ๒,๖๐๐,๐๐ ไร่ โดยจัดสรรน้ำเพื่อการเกษตร ๓,๔๐๐ ล้าน ลบ.ม. การอุปโภค-บริโภค ๑,๑๐๐ ล้าน ลบ.ม. รักษาระบบนิเวศน์และอื่นๆ ๑,๔๓๕ ล้าน ลบ.ม. อุตสาหกรรม ๑๕ ล้าน ลบ.ม. (ตามเอกสารแนบ ๓)

- สถานการณ์น้ำ ณ จุดเฝ้าระวัง สขป.๑๑ อยู่ในเกณฑ์ปกติ จะมีที่คลองเจ้าเจ็ด-บางยี่หน สถานการณ์น้ำเกินความจุแต่ไม่มากสามารถระบายน้ำได้ (ตามเอกสารแนบ ๔)

- รายงานผลความก้าวหน้าการเพาะปลูก ฤดูฝนที่ผ่านมา สขป.๑๑ ปลูก ๑,๕๐๑,๕๕๙ ไร่ เก็บเกี่ยว ๑,๔๖๒,๑๑๗ ไร่ ฤดูแล้ง สขป.๑๑ แผนเพาะปลูก ๑,๐๙๐,๐๐๕ ไร่ ปลูกแล้ว ๕๕๐,๐๖๑ ไร่ สัปดาห์ที่ผ่านมาเพาะปลูกเพิ่ม ๒๗๘,๖๕๘ ไร่ ขอให้โครงการตรวจสอบในพื้นที่ พอถึงฤดูแล้งในกรณีที่น้ำน้อย กรมให้ความสนใจเรื่องพื้นที่เพาะปลูก ทุกครั้งที่มีการรายงานในที่ประชุมมักจะถามว่ามีพื้นที่เพาะปลูกเพิ่มขึ้นเท่าไร (ตามเอกสารแนบ ๔)

- แผนผลการจัดตั้งกลุ่มผู้ใช้น้ำชลประทาน (กลุ่มพื้นฐาน) แผน ๒๒๕ กลุ่ม ดำเนินการ ๑๙๒ กลุ่ม (ตามเอกสารแนบ ๕)

- แผนผลการจัดตั้งกลุ่มผู้ใช้น้ำชลประทาน (กลุ่มบริหาร) แผน ๗ กลุ่ม ดำเนินการ ๑๔ กลุ่ม (ตามเอกสารแนบ ๕)

- สถานการณ์ปริมาณน้ำใช้การใน ๔ เขื่อนหลัก ณ วันที่ ๑ พ.ย. ๒๕๕๙ (ตามเอกสารแนบ ๖)

- แผนการจัดสรรน้ำในลุ่มน้ำเจ้าพระยา ฤดูแล้ง ปี ๒๕๕๙/๖๐ (ตามเอกสารแนบ ๗)

- แผนผังสภาพการจัดสรรน้ำของลุ่มน้ำเจ้าพระยาในช่วงฤดูแล้ง ปี พ.ศ. ๒๕๕๙/๖๐ (๑ พ.ย. ๕๙ - ๓๐ เม.ย. ๖๐) (ตามเอกสารแนบ ๗)

- แผนการจัดสรรน้ำจากโครงการชลประทานขนาดใหญ่และการปลูกพืชฤดูแล้งในเขตชลประทานปี ๒๕๕๙/๖๐ รายโครงการ (ตามเอกสารแนบ ๘) เป็นนโยบายเร่งด่วน กรมมอบหมายให้ ผคป.

ประธาน...

ประสาน Single Command แล้วนำรายงานประจำทุกๆ ๑๕ วัน ในแบบฟอร์มที่ สบอ. กำหนด เพื่อจะได้จัดสรรน้ำให้

- แผนการจัดสรรน้ำจากโครงการชลประทานขนาดใหญ่และการปลูกพืชฤดูแล้งในเขตชลประทานปี ๒๕๕๙/๖๐ รายจังหวัด (ตามเอกสารแนบ ๘) เป็นพื้นที่เดียวกันกับเมื่อปีแต่ปีนี้แยกเป็นรายจังหวัด ให้ ผคป. ประสาน Single Command แล้วนำรายงานประจำทุกๆ ๑๕ วัน เพื่อจะได้จัดสรรน้ำให้ มีอีเมล มีรายละเอียด เอกสารจะแจกให้

- เรื่องการปรับเปลี่ยนกิจกรรมการผลิตในพื้นที่ไม่เหมาะสม (N) (ตามเอกสารแนบ ๙) พื้นที่นาข้าวที่มีสภาพดินไม่เหมาะสมในการปลูกข้าว เขต สขป.๑๑ (ตามเอกสารแนบ ๙) โดยขอให้โครงการดำเนินการ (ตามเอกสารแนบ ๑๐) ส่งสำนักเพื่อสำนักจะได้ส่งกรมภายในวันจันทร์ต่อไป

ประธาน : การดำเนินงานตามนโยบายมีข้อสงสัยประสาน ผจบ.ขป.๑๑

- เรื่องการบูรณาการกับทุกหน่วยงานที่เกี่ยวข้องตามที่กระทรวง กรม มีนโยบาย ตามที่ ผจบ.ขป.๑๑ ได้รับการประสานมา

- เรื่องพื้นที่ต่างๆ ที่มีความเหมาะสม ไม่เหมาะสม ซึ่งจะสอดคล้องกับ Agri Map ผาก ผคขป.๑๑
- เรื่องฐานข้อมูล การรายงาน แผน ต้องระมัดระวัง
- เรื่องกลุ่มผู้ใช้น้ำ
- เรื่องที่ อธช. ให้ตรวจสอบ คือเกษตรแปลงใหญ่ พื้นที่น้ำท่วม เกษตรทฤษฎีใหม่ และงานพระราชดำริ

ผู้แทน ผคป.รังสิตเหนือ : พื้นที่ที่ให้สำรวจ N ของนาข้าว ดูจาก Agri Map แล้วไม่เหมือนที่ ผจบ.ขป.๑๑ นำเสนอ ไม่ทราบว่าใช้แผนที่ไหนเป็นหลักเกณฑ์

- กลุ่มผู้ใช้น้ำเมื่อสักครู่รายงานเป็นของปีที่แล้ว แต่ที่อยากได้คือเป้าหมายของปีนี้

ผจบ.ขป.๑๑ : จริงๆ แล้ว Agri Map ดาวโหลดไม่ได้ สำนักเลือกให้ N ที่อยู่ในขอบเขตการบริหาร สขป.๑๑ ตัดให้แล้วก็เอาพื้นที่เพาะปลูกจริงที่มีอยู่ปัจจุบันตัดให้อีกจะเหลือเฉพาะที่ปลูกจริงเลย Agri Map จะมีชั้น ขั้นตอน และวิธีการใช้งาน ช่วงเวลา ๑๓.๓๐ น. ขอเชิญทุกท่านร่วมรับฟังการบรรยาย

ประธาน : ช่วงบ่ายเชิญเจ้าหน้าที่จากกรมมาให้ความรู้เรื่อง Agri Map

- เรื่องแรงจูงใจ สำนัก/โครงการ จะพิจารณาร่วมกันจัดกิจกรรม

- เรื่องไทยแลนด์ ๔.๐ หลายสำนักขับเคลื่อนในเรื่องนี้

ผคป.พระพิมล : มี ๒ ประเด็นที่ขอหารือในเรื่องการบริหารจัดการน้ำและแผนการเพาะปลูกในฤดูแล้ง

๑. แผนการเพาะปลูกของโครงการ ในฤดูนี้ปลูก ๘๒,๔๓๙ ไร่ บริหารพื้นที่ลงตัวแล้วทั้ง ๒ จังหวัด แต่มีประเด็นเรื่องพืชปุยสด ซึ่งได้ลงเวทีประชุมกับเกษตรอำเภอ พัฒนาที่ดิน โครงการของพัฒนาที่ดินคือพืชปุยสดที่จะไปช่วยรณรงค์ให้เกษตรกรลดพื้นที่การทำนาปรัง รอบแรกสิ้นสุดในวันที่ ๒๕ พ.ย. ๒๕๕๙ เกษตรกรที่เข้าร่วมโครงการกรมพัฒนาที่ดินจะจ่ายค่าไถให้ไร่ละ ๕๐๐ บาท จ่ายเมล็ดพันธุ์รายละไม่เกิน ๒๐ ไร่ เจือนไซประมาณ ๖๐ วัน รอบแรกจ่ายค่าไถกลับให้ด้วย และในกรณีส่วนหนึ่งก็จะรับซื้อคืน ๑ ส่วน ๔ ในอัตราไร่ละ ๒๐ บาท จากการลงเวทีเกษตรกรไม่ค่อยสนใจเพราะเกษตรกรเริ่มทำนาปรังแล้ว ในรอบต่อไปจะมีให้โดยให้เกษตรกรยื่นความจำนงไว้แต่จะจ่ายเฉพาะค่าเมล็ดพันธุ์ เกษตรกรต้องไถหว่าน/ไถกลบเอง

๒. เรื่องการบริหารจัดการน้ำของโครงการ ได้ลงเวทีชุมชนกับพื้นที่นาปรังรอบแรกไม่มีปัญหาเพราะพยายามรณรงค์ให้ใช้น้ำนอคลองใช้ได้ถึงเดือน ธ.ค. ๒๕๕๙ ประเด็นที่จะนำเรียนในที่ประชุมคือเรื่องพืชเศรษฐกิจ เช่น สวนกล้วยไม้ โครงการขอเป็นแนวทางเพื่อไปเข้าร่วมประชุมกับกลุ่มกล้วยไม้ในสัปดาห์หน้า

ประธาน : ...

ประธาน : เรื่องการช่วยที่มีเสียงสะท้อนฝากเป็นข้อมูลหาหรือในเวที ทำเป็นบันทึกให้ชัดเจน เสนอ รรท. จะได้มีข้อมูลที่ชัดเจนชี้แจงกระทรวงเวลามีใครไปร้องเรียน

ผศบ.ชลหารพิจิตร : เรื่องแผนน้ำอยากทราบว่าจะต้องมีการประชุมต่อเนื่องเกี่ยวกับการอุปโภค-บริโภค กับการประปาทางฝั่งชลบุรี ที่จะใช้น้ำในคลองพระองค์ไชยานุชิต แผน ปตร.บึงฝรั่ง ปีที่แล้ว ๓-๕ ลบม./วินาที ปีนี้จะมีแผนที่จะส่งน้ำเข้าไปในส่วนนี้เท่าไรจะได้มีการประชุมต่อเนื่อง

ประธาน : ฝาก ผจบ.ชป.๑๑ คือ

๑. ต้องทำแผนให้ชัดเจน

๒. ต้องมีการประชุม

๓. เรื่องพื้นที่โครงการฯ พระองค์ไชยานุชิต ประสานเกษตรกรจัดประชุมเฉพาะ สชป.๑๑ ประมาณต้นอาทิตย์หน้า/ต้นเดือน ธ.ค. ๒๕๕๙ สชป.๙ ประชุมกับบริษัทอิสวอเตอร์ ผจบ.ชป.๑๑ ประสาน สชป.๙ นัดประชุมอีกวาระหนึ่ง

ที่ประชุมรับทราบ

(๒) การดำเนินงานตามนโยบายของกระทรวงเกษตรและสหกรณ์

ผชช.ชป.๑๑ : การดำเนินการตามนโยบายของกระทรวงเกษตรฯ มีทั้งหมด ๕ เรื่อง

๑. เกษตรแบบแปลงใหญ่ ซึ่งมีทั้งเกษตรแบบแปลงต้นแบบและเกษตรแบบแปลงใหญ่ทั่วไปใหม่ เนื่องจาก ผส.ชป.๑๑ ขอให้ดำเนินการเป็นไปตามทิศทางเดียวกันและสามารถที่จะตรวจสอบหรือทราบผลความก้าวหน้าในการดำเนินการ จึงได้จัดทำเป็นแนวทางการขับเคลื่อนตามนโยบายประกอบด้วย

๑.๑ เกษตรแบบแปลงใหญ่ ต้นแบบ ๗ แปลง

๑.๒ เกษตรแบบแปลงใหญ่ทั่วไป (ใหม่) ๑๒ แปลง

๒. โครงการเกษตรทฤษฎีใหม่ สชป.๑๑ รับผิดชอบ ๒๕๕ ราย

๓. โครงการขยายผลทำนาแบบเปียกสลับแห้งแก่งลำน้ำ สชป.๑๑ มีทั้งหมด ๑๐ แปลงแบบฟอร์มต่างๆ สามารถค้นหาได้ที่เว็บไซต์ฝ่ายพัฒนาการบริหารจัดการน้ำ สบอ.

๔. เรื่องศูนย์เรียนรู้ สชป.๑๑ รับผิดชอบ ๓๖ ศูนย์

๕. แผนที่เกษตร เพื่อการบริหารจัดการเชิงรุก (Agri Map)

(ตามเอกสารแนบ ๑๑-๑๔)

- เรื่องระบบส่งเสริมเกษตรแบบแปลงใหญ่ ซึ่งรัฐมนตรีพูดทุกครั้ง เป็นนโยบายที่สำคัญ ดังนั้นเพื่อให้การดำเนินงานโครงการเกษตรแปลงใหญ่ต้นแบบเกิดเป็นรูปธรรมและสามารถนำไปเป็นข้อมูล/แนวปฏิบัติงานได้เห็นควรให้โครงการชลประทานที่เกี่ยวข้องพิจารณาดำเนินการ (ตามเอกสารแนบ ๑๕-๑๘)

ตัวอย่างแผนพัฒนาทรัพยากรน้ำเกษตรแปลงใหญ่ (แปลงต้นแบบ) ของ สชป.๙ (ตามเอกสารแนบ ๑๙-๒๑) เป็นภาพที่สามารถอธิบายได้ค่อนข้างทั้งหมด ขอให้โครงการใน สชป.๑๑ ร่วมดำเนินการจัดทำเพื่อที่จะได้เป็นข้อมูลสำหรับสนับสนุนและเป็นแนวทางในการดำเนินงานเกษตรแปลงใหญ่ โดยจัดทำและเก็บไว้เป็นหลักฐาน สำเนาให้ สพ.ชป.๑๑ เพื่อรวบรวมไว้ใช้เป็นข้อมูลเพื่อสนับสนุนกรมต่อไป

- ข้อเสนอการกรม ซึ่งเป็นเรื่องเร่งด่วน

๑. กิจกรรมส่งความสุขปีใหม่ ๒๕๖๐ จากใจกระทรวงเกษตรและสหกรณ์ เรื่องนี้กรมได้แจ้งแนวทางให้กระทรวงทราบแล้ว และให้ดำเนินการช่วงวันที่ ๒๖ ธ.ค. ๒๕๕๙ - วันที่ ๑๒ ม.ค. ๒๕๖๐ มี ๓ เรื่อง คือ

- การส่งมอบโครงการขนาดเล็กคือการถ่ายโอน

- ส่งมอบโฉนดที่ดินในการจัดรูปที่ดินของ สปก. ให้กับเกษตรกร

- เปิดสถานที่ราชการของกรมชลประทานให้ประชาชนเข้าเรียนรู้หรืออาจจะเป็น

บ้านพัก...

บ้านพักในราคาพิเศษ

ผศบ.พระพิมล : โครงการฯ พระพิมล มีแหล่งท่องเที่ยวที่บ้านศาลาดิน มีทั้งนาบัว พักข้าว ล่องเรือ ทำปุ๋ยหมักจากวัชพืช ทำบันทึกรายงานสำนักแล้ว

ผชช.ชป.๑๑ : โครงการฯ พระพิมล ได้ดำเนินการส่งความสุขปีใหม่จากใจกระทรวงเกษตรฯ แล้ว ขอให้ทำรายงานพร้อมถ่ายรูปลงสำนักเพื่อสำนักจะได้รายงานกรม

๒. การขับเคลื่อนการบริหารจัดการพื้นที่เกษตร คือ โชนนิงบาย Agri Map

๓. เรื่องการปรับเปลี่ยนไปปลูกข้าวโพดเลี้ยงสัตว์ พืชหลากหลาย พืชปุ๋ยสด

๔. เรื่องการส่งเสริมความสุขให้กับประชาชนในช่วงปีใหม่ ปีนี้มีต้นสำหรับขายสินค้าเกษตร ทำป้ายบอกก่อนถึงจุด ดำเนินการในช่วงวันที่ ๓๑ ธ.ค. ๒๕๕๙ - วันที่ ๓ ม.ค. ๒๕๖๐ โครงการที่จะดำเนินการตั้งจุดบริการแจ้ง ปท.ชป.๑๑ เพื่อจะได้รายงานกรม สำนักสนับสนุนน้ำดื่มให้กับจุดบริการ

๕. แหล่งท่องเที่ยวการเกษตรในช่วงฤดูหนาวปี ๒๕๕๙/๖๐ ดำเนินการในช่วงวันที่ ๓ ธ.ค. ๒๕๕๙ - วันที่ ๓๑ ม.ค. ๒๕๖๐

๖. โครงการขยายผลการทำนาเปียกสลับแห้ง

ผจบ.ชป.๑๑ : ผส.ชป.๑๑ มอบนโยบายเชิญผู้ทรงคุณวุฒิ/ผู้มีความรู้มาบรรยายเรื่องการทำนาเปียกสลับแห้ง ในวันที่ ๑ ธ.ค. ๒๕๕๙ ณ ห้องประชุม สชป.๑๑ กำหนดการ เวลา ๐๙.๓๐-๑๐.๐๐ น. ลงทะเบียน เวลา ๑๐.๐๐ น. ผส.ชป.๑๑ กล่าวเปิดการอบรม เวลา ๑๐.๑๕-๑๐.๓๐ น. ดร.วิษรฯ ผู้เชี่ยวชาญด้านวิศวกรรมชลประทาน บรรยายความเป็นเรื่องการทำนาเปียกสลับแห้ง เวลา ๑๐.๓๐-๑๑.๓๐ น. นายทวี คุ่มรักษา เกษตรกรผู้ทำนาเปียกสลับแห้งในพื้นที่อำเภอลาดหลุมแก้ว จังหวัดปทุมธานี โครงการฯ พระยาบรรลือ เล่าเรื่อง/แลกเปลี่ยนประสบการณ์การทำนาเปียกสลับแห้ง เวลา ๑๑.๓๐-๑๒.๐๐ น. ตอบข้อซักถาม ผู้เข้าร่วมอบรมประมาณ ๔๐ ท่าน โครงการที่เข้าร่วม ๑๐ โครงการ ๑๐ พื้นที่ โครงการละ ๓ ท่าน (สب. ผู้ช่วยสب. และเกษตรกร)

ผชช.ชป.๑๑ : เรื่องการส่ง SMS เชิญชวนใช้จุดบริการหรือขอให้เดินทางโดยสวัสดิภาพ ขอความร่วมมือเหมือนปีที่แล้ว ดำเนินการในช่วงปีใหม่ ส่ง SMS ไปตามสื่อต่างๆ TV และแทรคเจอร์หน้าจอส่งสำนักเพื่อสำนักจะได้รวบรวมเสนอกรมต่อไป

ประธาน : โครงการที่ตั้งจุดบริการสำนักสนับสนุนน้ำดื่ม แหล่งท่องเที่ยวเชิงเกษตร โครงการฯ พระพิมล บ้านศาลาดิน โครงการฯ สมุทรปราการ ปตร.คลองลาดโพธิ์

วศ.คบ.รังสิตเหนือ : เกษตรทฤษฎีใหม่ เดิม SC จังหวัดพิจารณาจัดสรรมาให้โดย กำหนดจุด รายชื่อ สำรองแปลงเสร็จเรียบร้อยแล้ว ปรากฏว่ากรมมีหนังสือให้แต่ละโครงการเพิ่มเกษตรทฤษฎีใหม่อีก โครงการละอย่างน้อย ๒๕ ราย ส่งรายชื่อให้กรมและประสาน SC จังหวัด แต่ SC จังหวัดไม่เพิ่มเติมให้ยืนยันตัวเลขเดิมทั้งหมด ไม่ทราบจะให้ทำอย่างไร

ประธาน : ทำเรื่องเสนอกรม มีปัญหาประสาน ผชช.ชป.๑๑

ที่ประชุมรับทราบ

๔.๒ ส่วนแผนงาน

ผผง.ชป.๑๑ : ส่วนแผนงาน มีภารกิจสำคัญ ๒ เรื่อง

- เป้าหมายการเบิกจ่ายงบประมาณปี ๒๕๖๐ (ตามเอกสารแนบ ๑๙)

- รายงานผลการจัดซื้อจัดจ้าง เฉพาะงบรายจ่ายประจำปี-งบลงทุน พรบ. ๒๕๖๐ ข้อมูลจากระบบติดตาม Online โครงการที่ไม่เกิน ๒ ล้านบาท กับโครงการที่เกิน ๒ ล้านบาทขึ้นไป (ตามเอกสารแนบ ๒๐)

ผจ.ชป.๑๑ : ...

ผง.ชป.๑๑ : สชป.๑๑ ได้รับงบประมาณ ตาม พรบ. ๑,๑๖๖,๙๒๗,๘๐๐ บาท ได้รับการ
โอนจัดสรร ๘๔๓,๙๖๒,๐๖๐ บาท ผลเบิกจ่าย ๓๑,๖๗๐,๑๖๖ บาท คิดเป็น ๓.๗๕% (ตามเอกสารแนบ ๒๔)

- ผลการเบิกจ่ายงบประมาณ เฉพาะงบรายจ่ายประจำปี-งบลงทุน พรบ. ๒๕๖๐ ราย
สำนัก ข้อมูลจากระบบติดตาม online ณ วันที่ ๒๔/๑๑/๒๕๕๙ สชป.๑๑ อยู่ลำดับที่ ๓ ได้ ๓.๗๕% (ตาม
เอกสารแนบ ๒๕)

- ผลการเบิกจ่ายงบประมาณ เฉพาะงบรายจ่ายประจำปี-งบลงทุน พรบ. ๒๕๕๙ ราย
โครงการ ข้อมูลจากระบบติดตาม online ณ วันที่ ๒๔/๑๑/๒๕๕๙ (ตามเอกสารแนบ ๒๖)

- แผนคาดการณ์การเบิกจ่ายไตรมาสที่ ๑ (ตามเอกสารแนบ ๒๔)

ประธาน : ผู้เกี่ยวข้องเร่งรัดการเบิกจ่าย

ที่ประชุมรับทราบ

๔.๓ รายงานความก้าวหน้าโครงการสำคัญของหน่วยงานสนับสนุน

(๑) โครงการสำคัญของ กพท.

ผสท.๑๑ : สำนักงานก่อสร้างโครงการขนาดกลางที่ ๑๑ มีงานที่อยู่ในความรับผิดชอบ ใน
เขต สชป.๑๑ จำนวน ๓ งาน

๑. โครงการก่อสร้างสถานีสูบน้ำจุฬาลงกรณ์ ๒ ตำบลประชาธิปัตย์ อำเภอธัญบุรี จังหวัด
ปทุมธานี ผลงาน ๖๑% ปัจจุบันทำงานโครงยกและติดตั้งระบบไฟฟ้า

๒. โครงการก่อสร้างประตูละบายน้ำคลองสามวา อำเภอลำลูกกา จังหวัดปทุมธานี ผลงาน
๓๘% ปัจจุบันทำพื้นตัวอาคารและเร่งดำเนินการทำตัวเขื่อนป้องกันตลิ่ง

๓. โครงการก่อสร้างเพิ่มประสิทธิภาพระบบระบายน้ำชลหารพิจิตร ตำบลคลองด่าน
อำเภอบางบ่อ จังหวัดปทุมธานี ผลงาน ๓๓% ปัจจุบันทำงานวางระบายน้ำกับเสียบ Sheet Pile หลังจากหมด
ฝนจะเร่งเปิดตัวอาคารสถานีสูบน้ำ

ประธาน : ผวก ผสท.๑๑ เรืองกำแหงต่างๆ

ที่ประชุมรับทราบ

๔.๔ ส่วนวิศวกรรม

(๑) งานศึกษาพิจารณาโครงการ สำรวจ ออกแบบ ตรวจสอบวิเคราะห์ และธรณีวิทยา

ผวศ.ชป.๑๑ : ส่วนวิศวกรรม ส่วนวิศวกรรม รับผิดชอบ ๕ ฝ่าย ผลการดำเนินงาน
ปีงบประมาณ ๒๕๖๐ (ตามเอกสารแนบ ๒๕)

ผคส.๑๑ : งานพิจารณาโครงการ งานสำรวจ ขอความอนุเคราะห์ ผวศ.ชป.๑๑ ในการ
จัดเตรียมแผนงาน

ที่ประชุมรับทราบ

๔.๕ ส่วนเครื่องจักรกล

(๑) รายงานสภาพเครื่องสูบน้ำ

ผคก.ชป.๑๑ : ไม่มีเรื่องแจ้งในที่ประชุม

ประธาน : ผคก.ชป.๑๑ ใหม่ ประธาน ผคก.ชป.๑๑ เดิม ปัญหาเรื่องเครื่องสูบน้ำ
ประสานศูนย์และผู้เกี่ยวข้องเวลาสถานการณ์วิกฤต และเรื่องการ Conference

ที่ประชุมรับทราบ

๔.๖ หน่วยงานสนับสนุนรายงานผลการปฏิบัติงาน

ผต.๑๑ สธ. : ฝ่ายสำรวจทำแผนที่ทางพื้นดิน ๑๑ มีงานเร็วด่วน ๑ งาน คือ งาน

สำรวจ...

สำรวจ Site Plan บริเวณคลอง ๑๓ – คลองตัน โครงการฯ รังสิตใต้ คาดว่าจะแล้วเสร็จเร็วๆ นี้

ที่ประชุมรับทราบ

ผอ.ส.๒ ลก. :

ประธาน : ผวก ผง.ชป.๑๑ ประธาน ผอ.ส.๒ ลก. งานที่ อธช. เก่า ผวกไว้ทำให้เรียบร้อย เรื่องที่เกี่ยวกับมูลนิธิชัยพัฒนาผู้ใหญ่ฝากให้รีบดำเนินการให้แล้วเสร็จโดยเร็วท่านจะไปกราบบังคมทูลสมเด็จพระเทพฯ มาทรงเปิด

ที่ประชุมรับทราบ

ผบค.๕ คก. : ส่วนบริหารเครื่องจักรกลที่ ๕ มีงานรับผิดชอบในพื้นที่ สชป.๑๑ จำนวน ๒ งาน

- งานขุดลอกคลองด้วยเรือขุด ในปี ๒๕๖๐ จำนวน ๑๗ งาน ปริมาณดินขุดอยู่ที่ ๘๕,๐๐๐ เศษ ผลงาน ๑๕,๔๐๐ เศษ คิดเป็น ๑๘% ได้รับการจัดสรรงบประมาณ ๒๗ ล้านบาทเศษ เบิกจ่าย ๓,๒๐๐,๐๐๐ บาท คิดเป็น ๑๒% ทำข้อผูกพัน ๒,๓๐๐,๐๐๐ บาท คิดเป็น ๘%

- งานขุดลอกคลองด้วยรถขุด ในเขตพื้นที่โครงการฯ พระองค์ไชยานุชิต ๑ งาน งบประมาณ ๕,๘๐๐,๐๐๐ บาท ดำเนินการเป็นบางส่วน คาดว่าจะนำเครื่องจักรเครื่องมือเข้าดำเนินการตั้งแต่วันที่ ๖.ค. ๒๕๕๙

ประธาน : โครงการเร่งด่วนการระบายน้ำต้องมีการปรับปรุงโดยการขุดลอกเป็นจำนวนมาก ผผง.ชป.๑๑ ประธานโครงการพิจารณาและถ้ามีความจำเป็นหาหรือศูนย์ในการวางแผน

ที่ประชุมรับทราบ

ผู้แทน ผบค.๖ คก. : ส่วนบริหารเครื่องจักรกลที่ ๖ รับงานเก็บวัชพืชก่อนน้ำมา ระยะที่ ๒ คาดว่าจะแล้วเสร็จสิ้นเดือน พ.ย. ๒๕๕๙ หลังจากนั้นจะได้เตรียมเครื่องจักรเพื่อเข้าดำเนินงานตามแผนที่ส่วนบริหารฯ ที่ ๖ ได้รับคือ โครงการฯ พระพิมล โครงการฯ รังสิตใต้ โครงการฯ พระองค์ไชยานุชิต เนื่องจากขณะนี้ส่วนบริหารฯ ที่ ๖ ได้จัดส่งเครื่องจักรทั้งเรือขุดและรถขุดเข้าปฏิบัติตามแผนเป็นที่เรียบร้อยแล้ว การเบิกจ่ายจะได้เบิกจ่ายให้ทันตามนโยบาย/แผน ของ สชป.๑๑ ต่อไป

ที่ประชุมรับทราบ

ประธาน : เรื่องการเบิกจ่าย เรื่องนโยบาย เรื่องการกำจัดวัชพืช เรื่องเตรียมความพร้อม ผผง.ชป.๑๑ ประธานโครงการและสำนักเครื่องจักรกล เตรียมการรองรับกรณีเร่งด่วน

ผู้แทน ผคส.คก. : ส่วนเครื่องจักรกลสูบน้ำ ปัจจุบันกำลังทยอยเก็บเครื่องสูบน้ำที่เสร็จสิ้นภารกิจจากน้ำท่วม

ประธาน : ผจบ.ชป.๑๑ ประธานสำนักเครื่องจักรกล เก็บเครื่องสูบน้ำขึ้นมาเพื่อดูแลรักษาเพราะฤดูแล้งที่จะถึงนี้ต้องใช้พอสมควร อีกส่วนสำนักเครื่องจักรกลประธาน ผจบ.ชป.๑๑ เรื่องการบริหารงบประมาณต่างๆ ซึ่งทราบว่าสำนักเครื่องจักรกล/กรม ปรับภารกิจในเรื่องการวางแผนงบประมาณใหม่เพื่อให้เกิดความชัดเจนและดำเนินการให้ถูกต้อง

ที่ประชุมรับทราบ

ระเบียบวาระที่ ๕ เรื่องอื่นๆ

ผคป.สมุทรสาคร : โครงการฯ สมุทรสาคร มีงานเร่งด่วนขุดลอกปี ๒๕๖๐ จำนวน ๓ คลอง คือ คลองโคกขาม คลองเจ๊ก คลองพระราม ทำเรื่องเสนอขอสำรวจ ออกแบบ เกรงจะช้าไม่ทันปีนี้

ประธาน : งานเร่งด่วนหรือ ผวต.ชป.๑๑ ผคส.๑๑ งานตามนโยบายกระทรวงฯ ที่จะต้องบริหารจัดการน้ำลงมาที่แก้มลิงมหาชัย-สนามชัย ซึ่งทาง ๘ ประสงค์ได้กำลังติดตาม

ผคส.๑๑ : ฝ่ายพิจารณาโครงการร่วมกับโครงการก่อสร้างน่าจะรวดเร็ว

ประธาน : ...

ประธาน : เรื่องสถิติฯแนล ผวศ.ชป.๑๑ ประธาน ผคบ.ภาชีเจริญ ผคป.สมุทรสาคร ผคส.๑๑
ที่ประชุมรับทราบ

ผชช.ชป.๑๑ : เรื่องเกี่ยวกับข่าวประชาสัมพันธ์ ซึ่งกรมอยากจะให้แต่ละสำนักมีความเคลื่อนไหวไม่ว่าจะเป็นข่าวเกี่ยวกับการลงพื้นที่ การสร้างความเข้าใจ การแก้ไขปัญหา หรือแม้แต่การถวายความอาลัย ขอให้มีการลงพื้นที่ทุกวัน และเวลาเขียนข่าวขอให้เขียนว่าใครทำอะไร ที่ไหน อย่างไร เมื่อไหร่ ผลที่ได้เป็นอย่างไร ถ้ายูทูปมีเจ้าหน้าที่ชลประทาน/เกษตรกร ถ้าจะให้ดีส่งพิกัดแผนที่มาด้วย

ประธาน : เป็นเรื่องสำคัญและจำเป็น ได้หารือ ผชช.ชป.๑๑ ขอให้โครงการช่วยทำและที่เน้นคือเรื่องที่จะสนองนโยบายของกระทรวงคือเกษตรแปลงใหญ่ลงพื้นที่ พบปะชาวบ้าน ช่วยเหลือ แก้ไขปัญหา

วศ.คบ.รังสิตใต้ : เรื่องการประชาสัมพันธ์ ทุกโครงการที่ทำได้ส่งให้ ปท.ชป.๑๑ เป็นผู้รวบรวม และในส่วนของ KM ด้วย ที่โครงการทำทุกงานสนับสนุนนโยบายอยู่แล้ว โดยขอให้ทีมงานจัดทำเป็นกล่องจัดเก็บไว้แต่ละกิจกรรม เวลาจะใช้ในการพิจารณา KM สามารถนำไปใช้ได้ ขอให้สำนักมีความชัดเจนตรงนี้ด้วย

ประธาน : ทีมงานสำนักตรวจสอบ/ประสานโครงการ ดำเนินการให้เป็นไปด้วยความเรียบร้อย ช่วงบ่ายมีการบรรยายเรื่อง Agri Map ขอให้ทุกท่านเข้าร่วมรับฟังเพราะเป็นประโยชน์ เรื่องการบริหารจัดการน้ำ เรื่องความชัดเจน เรื่องการชี้แจง รวมทั้งเรื่องการรายงาน ผอ.โครงการไปถ่ายทอดโดยเฉพาะ สบ. ซึ่งสำนักไม่ได้เชิญเข้าร่วมประชุม

ท้ายการประชุม ประธาน ขอขอบคุณทุกท่านที่เข้าประชุมโดยพร้อมเพรียงกัน

เลิกประชุมเวลา ๑๒.๒๐ น.

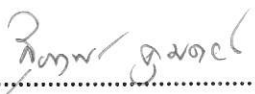
.....
(นางสาวสุภาพร คุมดวง)
ผู้ตรวจรายงานการประชุม

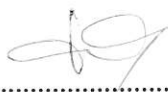
.....
(นางประจวบ พ่วงศรี)
ผู้จัดรายงานการประชุม

การประกาศทางน้ำชลประทานตาม พรบ. มาตรา 5 และมาตรา 8

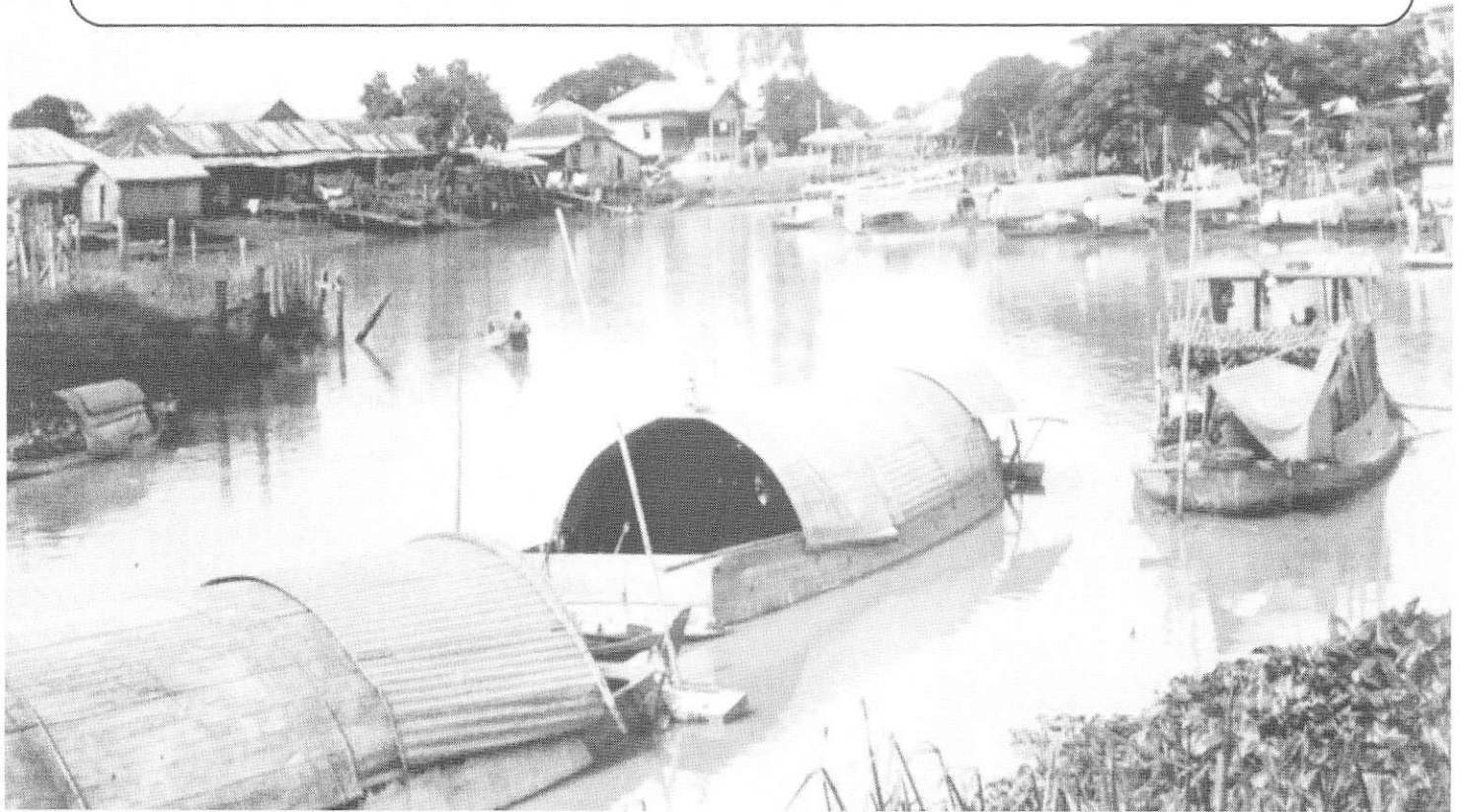

แผนการขอประกาศทางน้ำชลประทาน ตามมาตรา 5 ปี 2560

สำนักงานชลประทานที่ ๑๑

ลำดับที่	การขอประกาศทางน้ำชลประทาน ตามมาตรา ๕ (ปี ๒๕๖๐)	สถานะผลการดำเนินงาน	หมายเหตุ
๑	โครงการส่งน้ำและบำรุงรักษาพระพิมล ๑.๑ ทางน้ำคลองบางกระเจ็ด		
๒	โครงการส่งน้ำและบำรุงรักษาภาชีเจริญ ๒.๑ แม่น้ำท่าจีน		
๓	โครงการส่งน้ำและบำรุงรักษาพระยาบรรลือ ๓.๑ คลองบางหลวงไทรพระ		
๔	โครงการชลประทานสมุทรสาคร ๔.๑ คลองสหกรณ์ ๔ ๔.๒ คลองรางจันทร์		
	รวม	๕	

แผนการขออนอกกฎกระทรวงเพื่อเรียกเก็บค่าชลประทาน ตามมาตรา 8 ปี 2560

สำนักงานชลประทานที่ ๑๑

ลำดับที่	แผนปฏิบัติการขออนอกกฎกระทรวงเพื่อเรียกเก็บค่าชลประทาน ตามมาตรา ๘ (ปี ๒๕๖๐)	สถานะผลการดำเนินงาน	หมายเหตุ
๑	โครงการชลประทานปทุมธานี ๑.๑ แม่น้ำเจ้าพระยา ๑.๒ คลองบางหลวงเชียงราก		
๒	โครงการส่งน้ำและบำรุงรักษารังสิตเหนือ ๒.๑ คลองบางปะอินที่ ๒ ๒.๒ คลองบางปะอินที่ ๕		ตัดออก
๓	โครงการชลประทานสมุทรสาคร ๓.๑ คลองบางยางเก่า		
	รวม	๓	

แผนจำนวนที่เพิ่มขึ้นของผู้ใช้น้ำที่ออกกฎกระทรวงเพื่อเรียกเก็บค่าชลประทาน มาตรา 8 ปี 2560

ลำดับที่	แผนจำนวนที่เพิ่มขึ้นของผู้ใช้น้ำที่ออกกฎกระทรวงเพื่อเรียกเก็บค่าชลประทาน มาตรา ๘ ปี ๒๕๖๐
๑	โครงการชลประทานปทุมธานี ๑.๑ การประปาส่วนภูมิภาคปทุมธานี ๑.๒ การประปานครหลวง
๒	โครงการส่งน้ำและบำรุงรักษาสลหารพิจิตร ๒.๑ นิคมอุตสาหกรรมลาดกระบัง
๓	โครงการส่งน้ำและบำรุงรักษาพระองค์ไชยานุชิต ๓.๑ การประปาส่วนภูมิภาคเขต ๑ ๓.๒ การประปาส่วนภูมิภาคสาขาบางคล้า ๓.๓ บจก.เหรียญทองการพิมพ์ (กิมโป้)
	รวม



สำนักชลประทานที่ 11

กรมชลประทาน กระทรวงเกษตรและสหกรณ์

เอกสารแนบ ๓

รายงานสถานการณ์น้ำ และความก้าวหน้าการเพาะปลูก

วันที่ 25 พฤศจิกายน 2559

สำนักชลประทานที่ 11 กรมชลประทาน

ปริมาณน้ำต้นทุนและแผนการจัดสรรน้ำคู่มือน้ำเจ้าพระยาในช่วงฤดูแล้ง
ปี 51/52, ปี 52/53, ปี 53/54, ปี 54/55, ปี 55/56, ปี 56/57, ปี 57/58, ปี 58/59 และ ปี 59/60

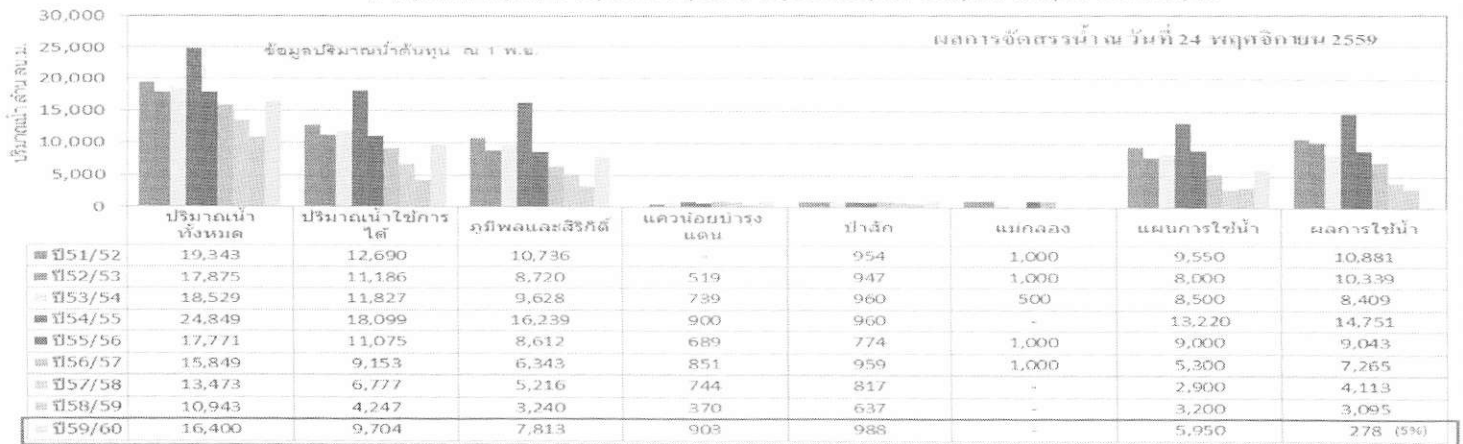

หมายเหตุ - แผนการจัดสรรน้ำก่อนภูมิพล 1,600 เขื่อนสิริกิติ์ 3,000 เขื่อนลำน้อย 650 เขื่อนป่าสัก 700

แผนการเพาะปลูกพืชฤดูแห้ง สุ่มน้ำเจ้าพระยา ปี 2558-2559 (ล้านไร่)

พื้นที่	ข้าวนาปรัง*			พืชไร่-พืชผัก			รวม		
	แผน	ผล	%	แผน	ผล	%	แผน	ผล	%
ในเขต	-	2.02	-	-	0.06	-	-	2.08	-
นอกเขต	-	1.13	-	0.711	0.54	76	0.711	1.67	235
รวม	-	3.15	-	0.711	0.60	84	0.711	3.75	527

ข้อมูล ณ วันที่ 23 พฤศจิกายน 2559

ภาค	ข้าวนาปรัง			พืชไร่-พืชผัก			รวม		
	แผน (ล้านไร่)	ผล (ล้านไร่)	%	แผน (ล้านไร่)	ผล (ล้านไร่)	%	แผน (ล้านไร่)	ผล (ล้านไร่)	%
เหนือ	0.22	0.08	35.03	0.65	0.006	0.93	0.88	0.085	9.68
ตะวันออกเฉียงเหนือ	0.38	0.0902	0.96	0.47	0.001	0.12	0.85		0.09
กลาง	0.01	0.00	0.00	0.002	0.00	0.00	0.01		0.00
ตะวันออก	0.40	0.20	49.55	0.07	0.006	9.09	0.46	0.202	43.82
ตะวันตก	0.05	0.001	0.81	0.20	0.001	0.44	0.29		0.54
ใต้	0.21	0.061	0.70	0.03	0.00004	0.17	0.24	0.002	0.64
คู่มือน้ำเจ้าพระยา	2.60	0.75	28.73	1.45	0.013	0.93	4.05	0.76	18.77
ทั่วประเทศ	3.91	1.02	26.20	2.87	0.027	0.94	6.78	1.052	15.51

*ข้อมูล ณ วันที่ 23 พฤศจิกายน 2559

อุตสาหกรรม 15 ล้าน ลบ.ม. (0.3%)

แผนการจัดสรรน้ำ
อุปโภค-บริโภค 1,100 ล้าน ลบ.ม. (19%)

การเกษตร 3,400 ล้าน ลบ.ม. (57%)

รักษาระบบนิเวศน์และอื่น 1,435 ล้าน ลบ.ม. (24%)

สถานการณ์น้ำ ณ จุดเฝ้าระวัง สชป.11

เอกสารแนบ ๔

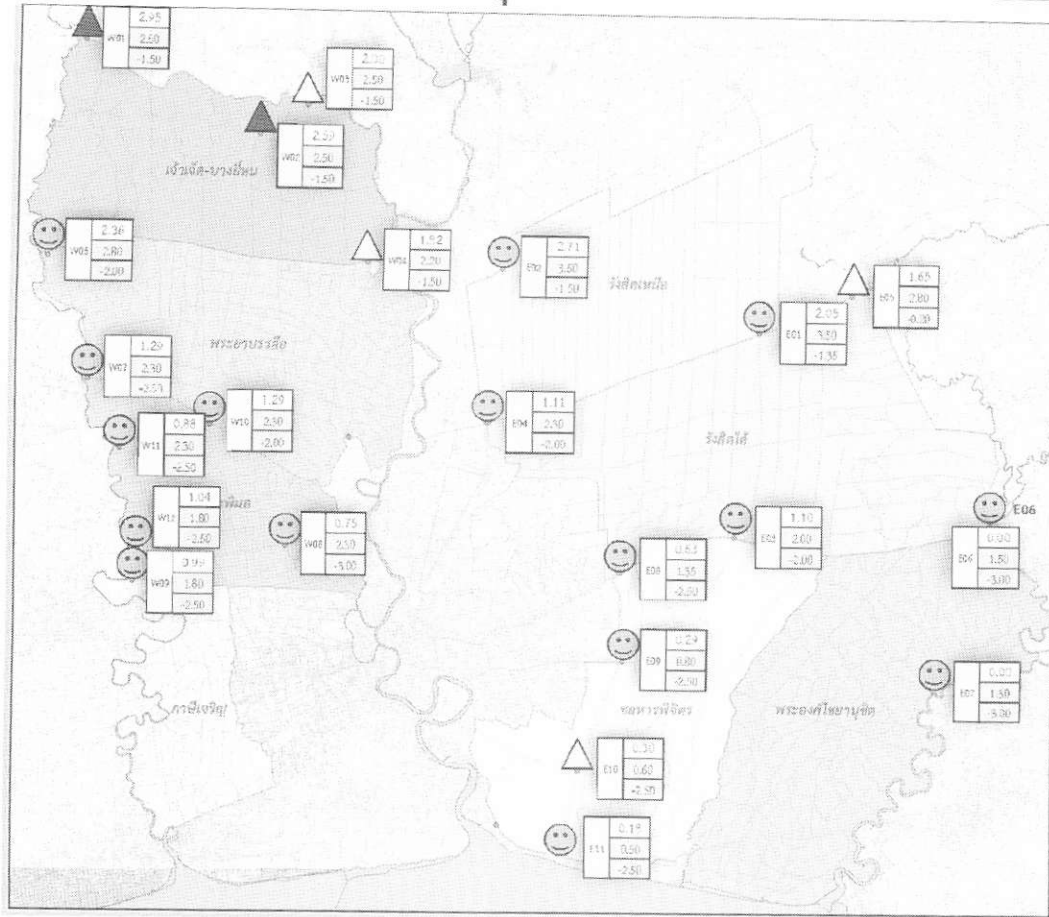

รายงานผลความก้าวหน้าการเพาะปลูกข้าว สชป.11

ลำดับที่	โครงการ	พื้นที่ ชลประทาน	ข้าว									
			เริ่ม 2 พ.ย.59-22 พ.ย.59			3 พ.ค.2559-22 พ.ย.2559		รวม ปลูกฤดู ฝน ปี 59 และแล้ง ปี 59-60	วันที่ 16-22 พ.ย.59			
			พื้นที่ปลูก ข้าว	ฤดูแล้ง ปี 59-60		ฤดูฝน ปี 59-60			ฤดูแล้ง ปี 59-60		ฤดูฝน ปี 59-60	
				แผน	ปลูกจริง	เก็บเกี่ยว	ปลูกจริง	เก็บเกี่ยว	ปลูกจริง	เก็บเกี่ยว	ปลูกจริง	เก็บเกี่ยว
1	พระองค์ไชยบุรี	404,000	234,500	122,378	132,172	234,499	217,039	366,671	84,855			85,997
2	ชลหารพิจิตร	242,000	83,688	106,239	48,442	69,746	69,746	118,188	27,519			7,002
3	รังสิตเหนือ	291,500	164,250	132,505		125,379	125,379	125,379				
4	รังสิตใต้	499,125	430,244	183,777	263,076	382,729	360,897	645,805	75,953			21,443
5	ป่าภูมิธานี	0				58,118	58,118	58,118				
	รวมฝั่งตะวันออก	1,436,625	912,682	544,899	443,690	870,471	831,179	1,314,161	188,327		0	114,442
6	เข้าน้ำ-บางยี่หวด	384,063	350,875	159,335	10,585	239,402	239,402	249,987	10,585			
7	พระยาบรลือ	382,063	335,125	284,308	94,391	272,776	272,776	367,167	78,626			
8	พระพนม	199,000	162,188	82,439	1,120	106,930	106,930	108,050	1,120			
9	กวนเจียง	50,723	20,756	19,024		11,380	11,380	11,380				3,704
10	สมุทรสาคร	0			275	600	450	875				130
	รวมฝั่งตะวันตก	1,015,849	868,944	545,106	106,371	631,088	630,938	737,459	90,331		0	3,834
	รวมทั้ง สชป.11	2,452,474	1,781,626	1,090,005	550,061	1,501,559	1,462,117	2,051,620	278,658		0	118,276

แผนผลการจัดตั้งกลุ่มผู้ใช้หน้าชลประทาน (กลุ่มพื้นฐาน) สชป.11

โครงการ	ปี 59		ปี 59 (เพิ่มเติมครั้งที่1)		ปี 59 (เพิ่มเติมครั้งที่2)		รวมปี 59	
	แผน	ผล	แผน	ผล	แผน	ผล	แผน	ผล
เจ้าเจ็ด-บางยี่หน	6	6	20	20	15	0	41	26
พระยาบรรลือ	3	3	4	4	10	0	17	7
พระพิมล			20	20	8	2	28	22
ภาษีเจริญ	2	2	3	3	5	0	10	5
รังสิตเหนือ	2	2	30	30	20	34	52	66
รังสิตใต้	5	5	25	25	10	9	40	39
ชลหารพิจิตร	2	2	15	15	10	2	27	19
พระองค์ไชยานุชิต			4	4	6	4	10	8
นนทบุรี								
สมุทรสาคร								
ปทุมธานี								
สมุทรปราการ								
รวม	20	20	121	121	84	51	225	192

9

แผนผลการจัดตั้งกลุ่มผู้ใช้หน้าชลประทาน (กลุ่มบริหาร) สชป.11

โครงการ	ปี 59	
	แผน	ผล
เจ้าเจ็ด-บางยี่หน	1	1
พระยาบรรลือ		
พระพิมล		
ภาษีเจริญ	1	1
รังสิตเหนือ	1	1
รังสิตใต้	3	10
ชลหารพิจิตร		
พระองค์ไชยานุชิต	1	1
นนทบุรี		
สมุทรสาคร		
ปทุมธานี		
สมุทรปราการ		
รวม	7	14

10

แผนการบริหารจัดการน้ำลุ่มเจ้าพระยา และการเพาะปลูกพืช ช่วงฤดูแล้ง ปี 2559/60

11

ปริมาณน้ำใช้การใน 4 เขื่อนหลัก ณ วันที่ 1 พ.ย. 59

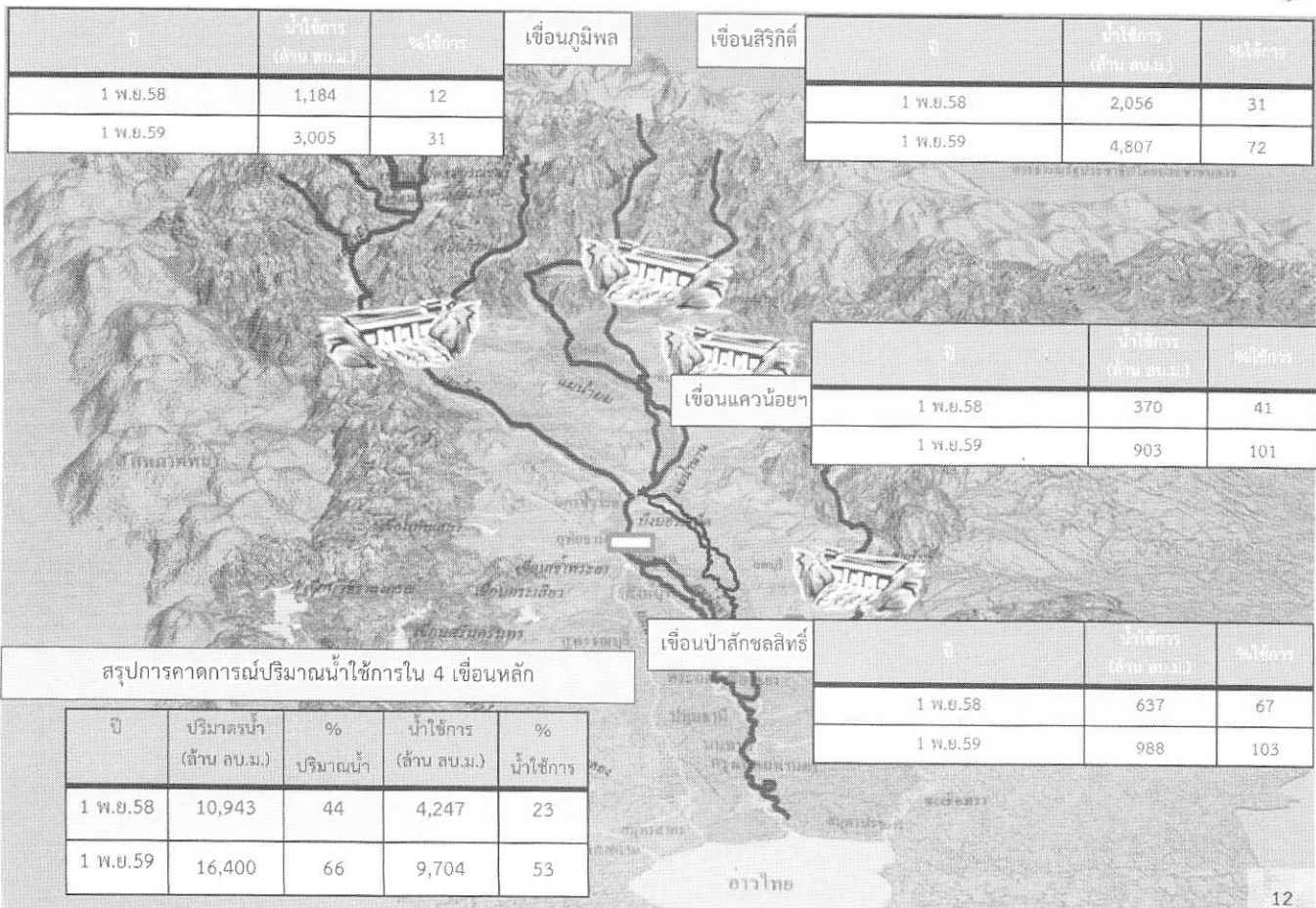

12



แผนการจัดสรรน้ำในลุ่มน้ำเจ้าพระยา ฤดูแล้ง ปี 2559/60

ปริมาณน้ำใช้การ 1 พ.ย.59

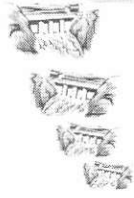

- เขื่อนภูมิพล 3,005 ล้าน ลบ.ม.
- เขื่อนสิริกิติ์ 4,808 ล้าน ลบ.ม.
- เขื่อนแควน้อย 903 ล้าน ลบ.ม.
- เขื่อนป่าสักชลสิทธิ์ 988 ล้าน ลบ.ม.

ปริมาณน้ำใช้การ 1 พ.ค.60



- เขื่อนภูมิพล 1,405 ล้าน ลบ.ม.
- เขื่อนสิริกิติ์ 1,808 ล้าน ลบ.ม.
- เขื่อนแควน้อย 253 ล้าน ลบ.ม.
- เขื่อนป่าสักชลสิทธิ์ 288 ล้าน ลบ.ม.
- 4 เขื่อน รวม 3,754 ล้าน ลบ.ม.

4 เขื่อน รวม 9,704 ล้าน ลบ.ม.

จัดสรรน้ำเพื่อการอุปโภคบริโภค 1,100 ล้าน ลบ.ม.

จัดสรรน้ำเพื่อการรักษาระบบนิเวศและอื่นๆ 1,450 ล้าน ลบ.ม.

พืชต่อเนื่อง 400 ล้าน ลบ.ม.

3,000 ล้าน ลบ.ม.

สำรองน้ำสำหรับอุปโภคบริโภค, รักษาระบบนิเวศ เตรียมแปลงในช่วงต้นฤดูฝน ปี 60 (พฤษภาคม-กรกฎาคม) 3,754 ล้าน ลบ.ม.

รวมจัดสรรน้ำ ปี 2559/60 = 5,950 ล้าน ลบ.ม.

แผนผังสภาพการจัดสรรน้ำของลุ่มน้ำเจ้าพระยา ในช่วงฤดูแล้ง ปี พ.ศ. 2559/60 (1 พ.ย. 59 - 30 เม.ย. 60)

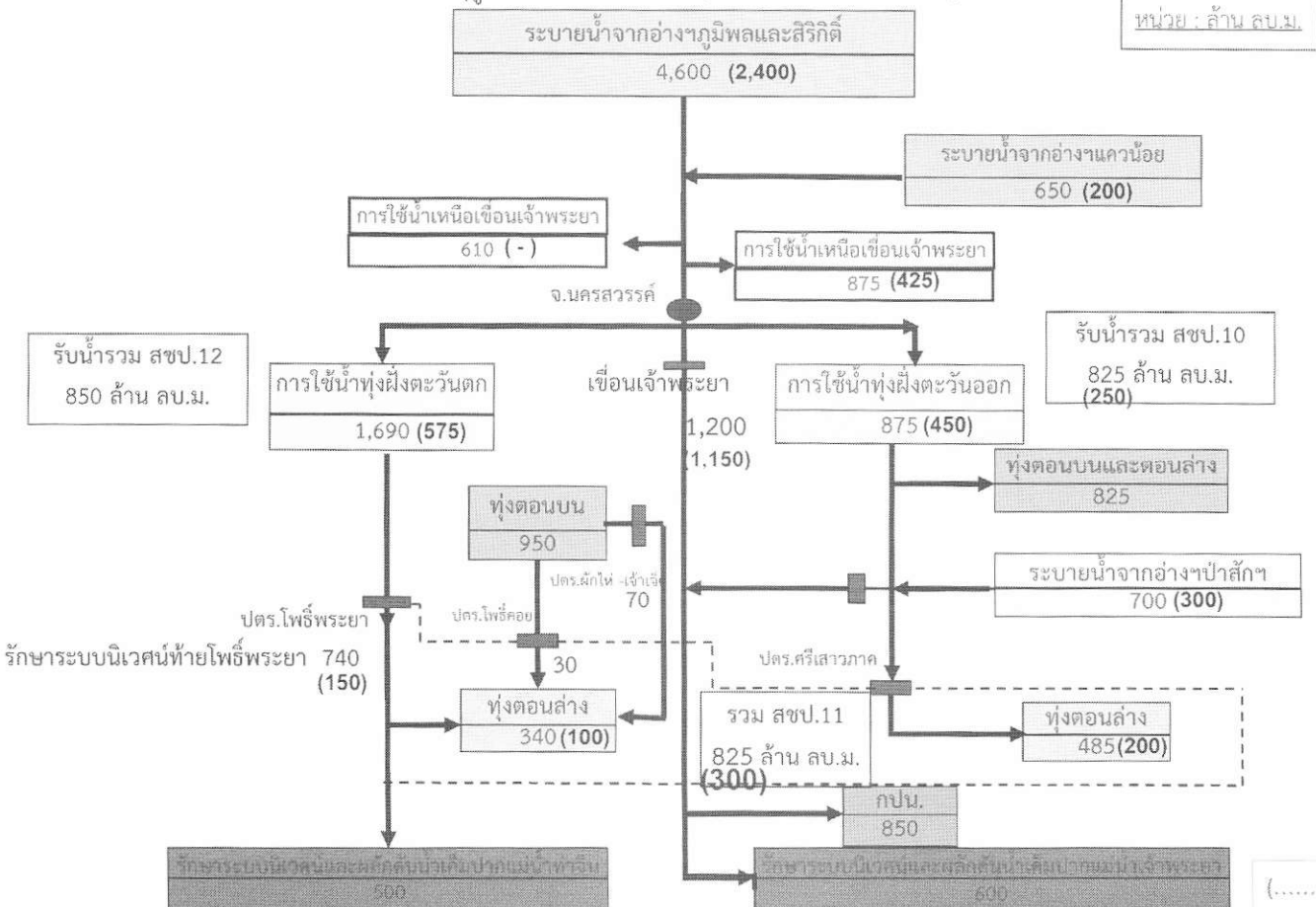

แผนการจัดสรรน้ำจากโครงการชลประทานขนาดใหญ่ และการปลูกพืชฤดูแล้งในเขตชลประทาน ปี 2559/60 รายโครงการ

ชลประทานโครงการ	พื้นที่ชลประทาน (ไร่)	ปริมาณน้ำ (ล้าน ม. ³)						พื้นที่การดำน้ำ (ไร่)														ระยะเวลาการปลูก	
		เกษตร	สวนผลไม้	อุตสาหกรรม	ระบบนิเวศ	อื่นๆ	รวม	ข้าวปรัง	ข้าวโพดเลี้ยงสัตว์	พืชหลากหลาย	พืชปศุสัตว์	พืชไร่	พืชผัก	อ้อย	ไม้ผล	ไม้ยืนต้น	ปอปลาก	ปอทุ้ง	อื่นๆ	รวม	เริ่ม	สิ้นสุด	
ชลประทานเจ้าเขตรวม	384,063	159					161	1,593,335	233,600	15,692	33,400	10,734	20,468	118,821	33,378	188,799	44,091	4,342	1,793,330	1 พ.ค. 59	30 เม.ย. 60		
ชลประทานพระบรม	382,003	167	80				197	254,398	10,000	498	3,300	4,181	8,101	14,072	2,747	2,484	850	319,137	1 พ.ค. 59	30 เม.ย. 60			
ชลประทานพรม	199,000	52					52	82,438						3,850	4,950	3,076	110	101,959	1 พ.ค. 59	30 เม.ย. 60			
ชลประทานพิบูลย์	30,724	22			500		522	10,024						13,000		108	168	4,342	80,413	1 พ.ค. 59	30 เม.ย. 60		
ชลประทานโพธิ์หวาย	291,500	32	850				903	132,505	3,000	1,725	2,400		1,163	59,473	17,000	4,707		221,273	1 พ.ค. 59	30 เม.ย. 60			
ชลประทานโพธิ์ไฉ	489,125	124			7		131	183,723	68,000	829	6,000			11,256	217	10,753	450	281,992	1 พ.ค. 59	30 เม.ย. 60			
ชลประทานพิบูลย์	242,000	110			300		410	106,230	10,000				3,822			99,435	4,700	231,630	1 พ.ค. 59	30 เม.ย. 60			
ชลประทานโพธิ์หวาย	401,000	66	20			300	410	122,378	60,000	406				8,591	8,241	62,000	32,600	295,256	1 พ.ค. 59	30 เม.ย. 60			
รวม	2,452,474	775	900		1,100		2,790	1,090,005	233,600	15,692	33,400	10,734	20,468	118,821	33,378	188,799	44,091	4,342	1,793,330	1 พ.ค. 59	30 เม.ย. 60		

แผนการจัดสรรน้ำจากโครงการชลประทานขนาดใหญ่ และการปลูกพืชฤดูแล้งในเขตชลประทาน ปี 2559/60 รายจังหวัด

จังหวัด	พื้นที่ชลประทาน (ล้าน ม. ³)	ปริมาณน้ำ - ล้าน ม. ³						พื้นที่การดำน้ำ - ไร่														ระยะเวลาการปลูก	
		การเกษตร	สวนผลไม้	อุตสาหกรรม	ระบบนิเวศ	อื่นๆ	รวม	ข้าวปรัง	ข้าวโพดเลี้ยงสัตว์	พืชหลากหลาย	พืชปศุสัตว์	พืชไร่	พืชผัก	อ้อย	ไม้ผล	ไม้ยืนต้น	ปอปลาก	ปอทุ้ง	อื่นๆ	รวม	เริ่ม	สิ้นสุด	
จังหวัดชลประทานรวม		775	900	15	1,100		2,790	1,090,005	233,600	15,692	33,400	10,734	20,468	118,821	33,378	188,799	44,091	4,342	1,793,330	1 พ.ค. 59	30 เม.ย. 60		
กาญจนบุรี		3					3	3,850					300	3,850	500	1,830			12,330	1 พ.ค. 59	30 เม.ย. 60		
พระนครศรีอยุธยา		108					111	128,629	65,000	3,611	10,700	1,190	1,510	9,280	880	3,671	280		216,288	1 พ.ค. 59	30 เม.ย. 60		
สุพรรณบุรี		77					77	83,73	30,000	9,023	2,500	850	960	1,212		2,341	4,713		135,337	1 พ.ค. 59	30 เม.ย. 60		
ปทุมธานี		134	880				1,011	308,688		1,725	4,400	2,930	2,893	60,803	11,751	6,597	150		397,909	1 พ.ค. 59	30 เม.ย. 60		
นนทบุรี		53					53	89,601		119	500	2,920	2,938	6,000	2,001	1,903	40		105,649	1 พ.ค. 59	30 เม.ย. 60		
นครปฐม		97					97	139,024		379	8,898	2,031	2,055	9,188	4,171	2,918	913	1,670	170,811	1 พ.ค. 59	30 เม.ย. 60		
สุพรรณบุรี		10			500		510	9,424						7,016		355	153	2,622	20,019	1 พ.ค. 59	30 เม.ย. 60		
กาญจนบุรี		60					60	93,398		377				3,306		12,989			110,313	1 พ.ค. 59	30 เม.ย. 60		
สุพรรณบุรี		91			600		691	78,074			1,300	9,800		491	3,884	118,880	10,700		211,657	1 พ.ค. 59	30 เม.ย. 60		
นครปฐม		31					31	11,831	38,600	52	4,000					231	493		57,923	1 พ.ค. 59	30 เม.ย. 60		
ฉะเชิงเทรา		123	20				143	166,743	100,000	906				15,120	4,353	42,980	26,600		305,813	1 พ.ค. 59	30 เม.ย. 60		

การปรับเปลี่ยนกิจกรรมการผลิตในพื้นที่ไม่เหมาะสม (N)

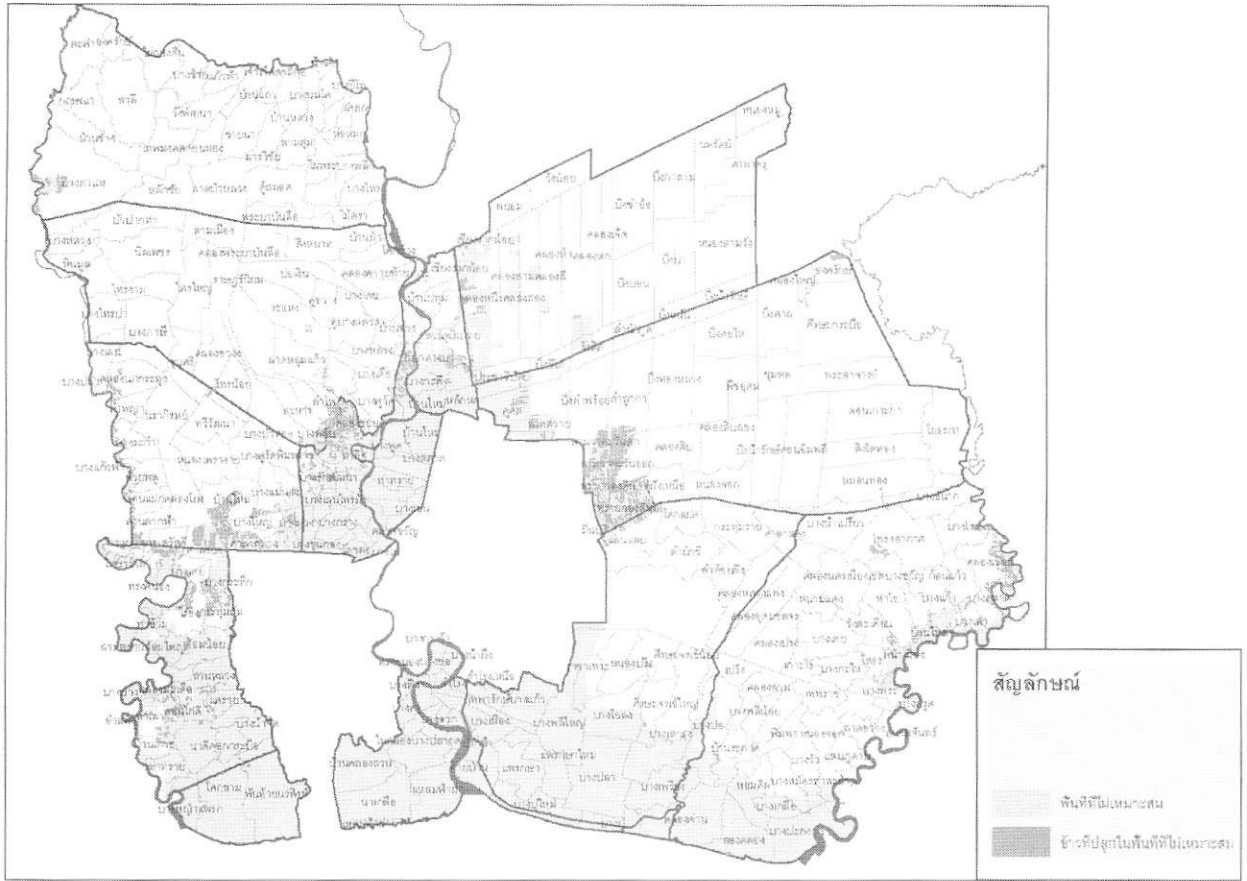

พื้นที่นาข้าวที่มีสภาพดินไม่เหมาะสมในการปลูกข้าว เขต สขบ.11

โครงการฯ	พื้นที่ (ไร่)	หมายเหตุ
เจ้าเจ็ด-บางยี่หน	1,701	
พระยาบรรลือ	2,442	
พระพิมล	12,173	
ภาษีเจริญ	8,373	
รังสิตเหนือ	1,499	
รังสิตใต้	16,019	
ชลหารพิจิตร	927	
พระองค์ไชยานุชิต	4,125	
โครงการชลประทานปทุมธานี	2,960	
โครงการชลประทานนนทบุรี	5,638	
โครงการชลประทานสมุทรสาคร	106	
รวม	55,963	