



ปริมาณน้ำและน้ำใช้การในอ่างเก็บน้ำขนาดใหญ่ 34 อ่าง ปี 2560

เอกสารแนบ ๑๓

ปี 2560

22 เม.ย. 60

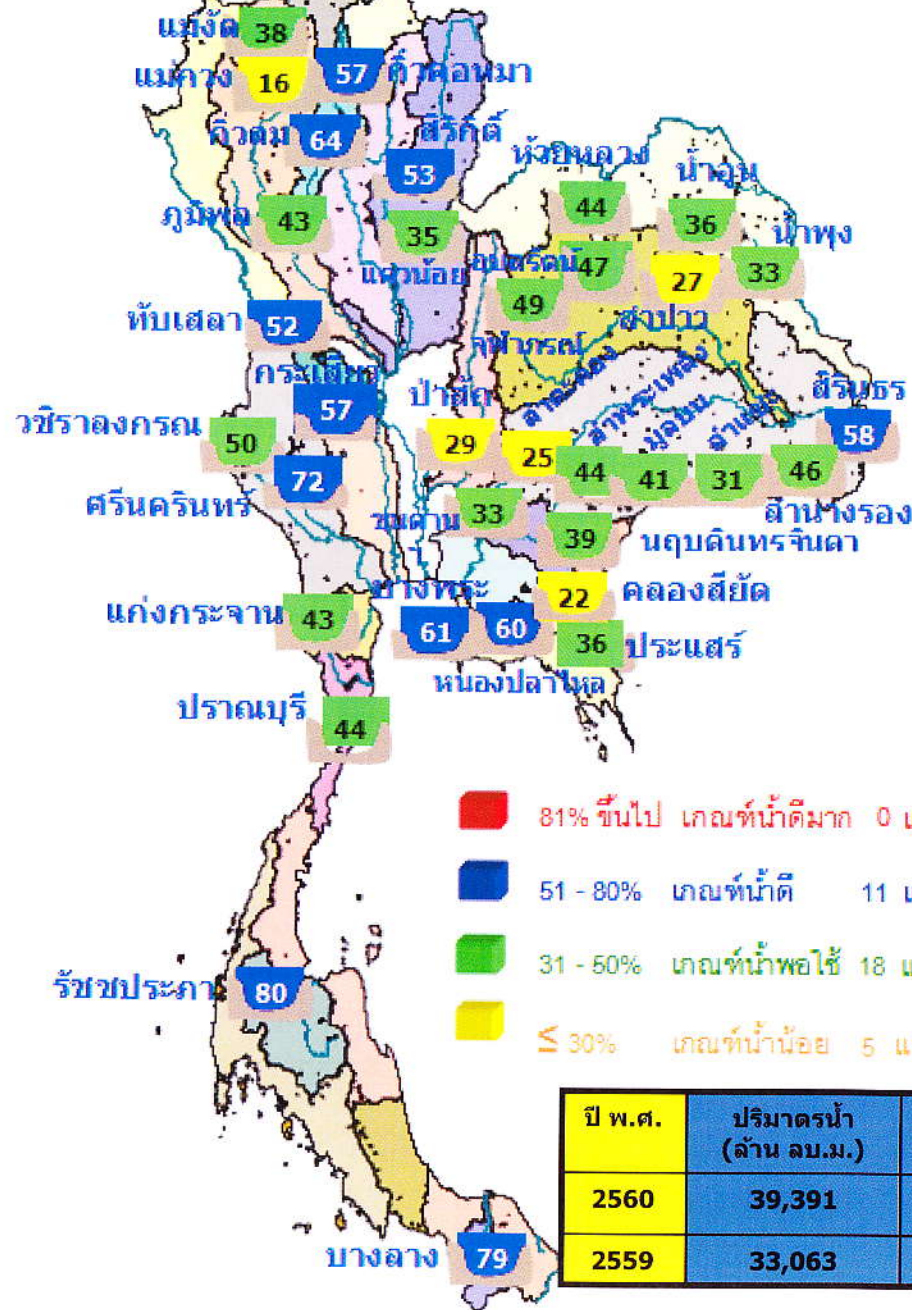

22 เม.ย. 60 (น้ำใช้การ)

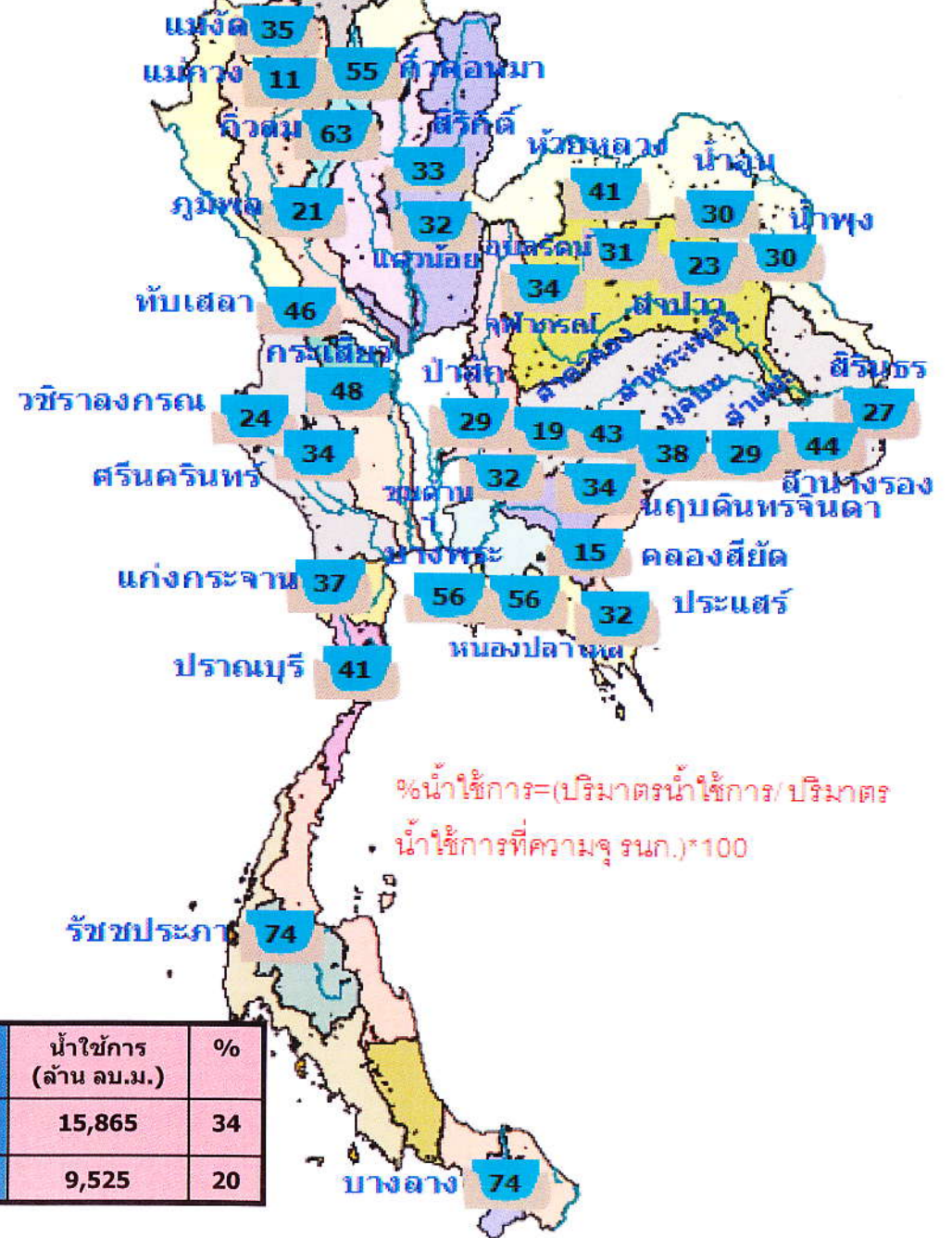

ปี พ.ศ.	ปริมาณน้ำ (ล้าน ลบ.ม.)	%	น้ำใช้การ (ล้าน ลบ.ม.)	%
2560	39,391	56	15,865	34
2559	33,063	47	9,525	20

ปริมาณน้ำใช้การ 4 เขื่อนหลักในลุ่มน้ำเจ้าพระยา

ณ วันที่ 22 เมษายน 2560



รวม 4 เขื่อน	น้ำใช้การ (ล้าน ลบ.ม.)	ระบายสะสม 1พ.ย.-ปัจจุบัน (ล้าน ลบ.ม.)
22 เม.ย.60	4,757(26%)	6,372(107%)
22 เม.ย.59	1,958(11%)	2,927(91%)

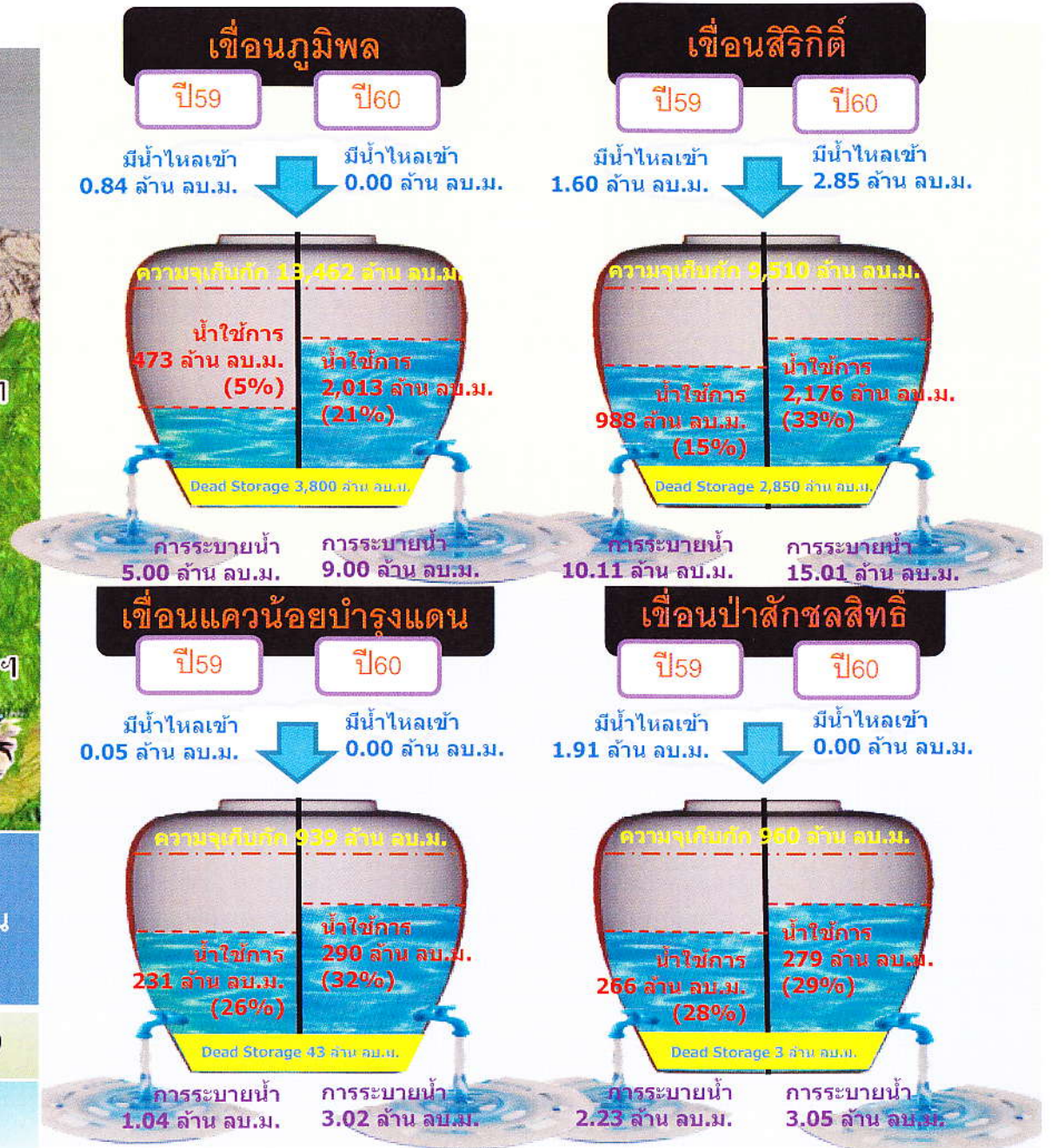

ผลการจัดสรรน้ำจาก 4 เขื่อนหลัก

ผลการจัดสรรน้ำ

หน่วย : ล้าน ลบ.ม.

เขื่อน	ภูมิพล	สิริกิติ์	แควน้อย	ป่าสัก	รวม4เขื่อน
การระบายปัจจุบัน	9.00	15.01	3.02	3.05	30.08
แผน	1,560.93	2,927.98	622.86	673.06	5,785
ผล	1,497.67	3,289.42	706.96	877.86	6,372
+สูงกว่า/ -ต่ำกว่า	-63.26	361.44	84.10	204.80	587

ช่วงระหว่างวันที่ 1 พฤศจิกายน 2559 ถึง 22 เมษายน 2560 มีผลการระบายน้ำของทั้ง 4 เขื่อนรวมทั้งสิ้น 6,372 ล้าน ลบ.ม. ซึ่งมากกว่าแผน 587 ล้าน ลบ.ม.

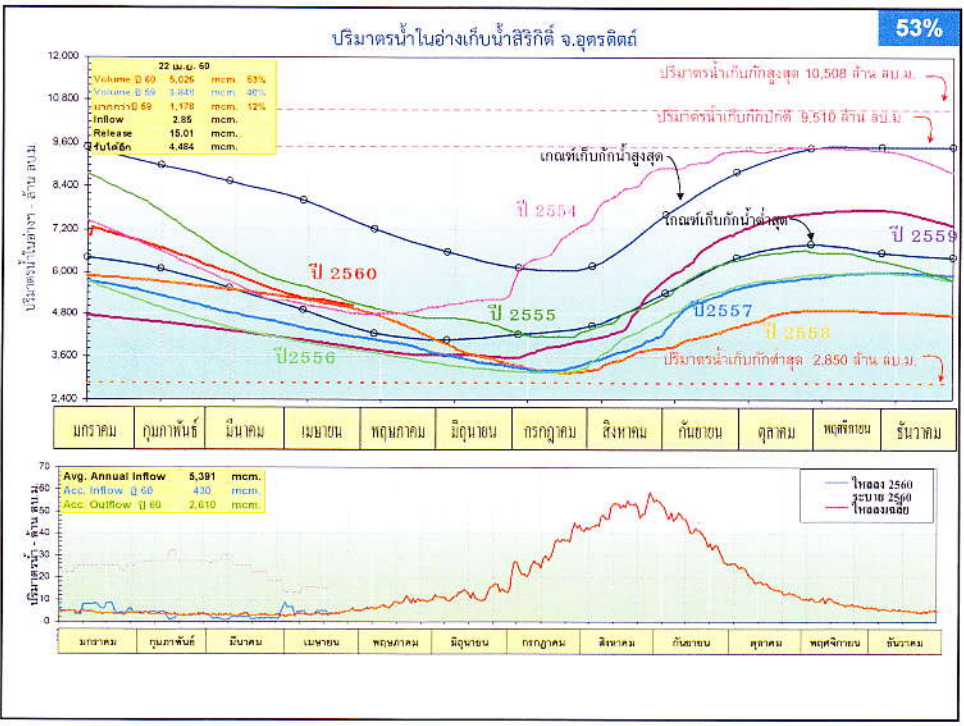
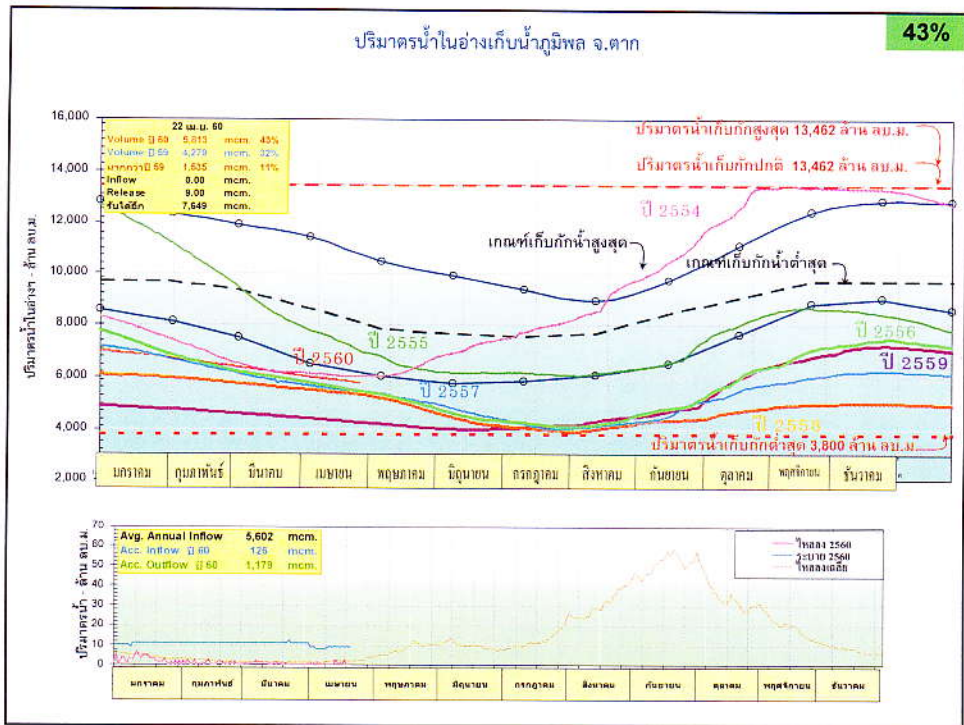

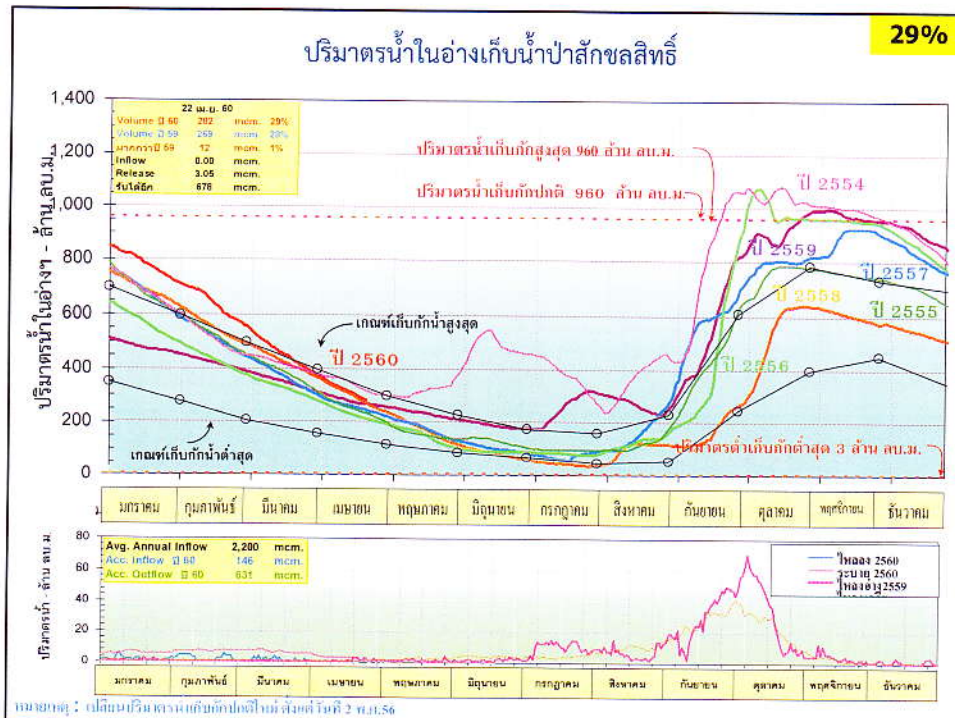
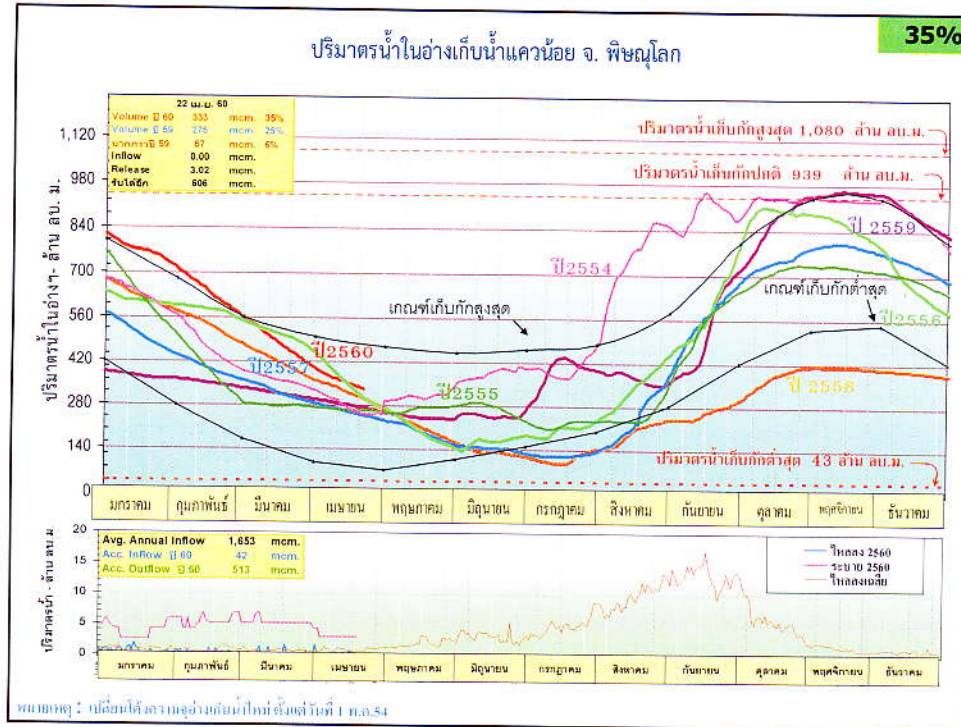

จุดเฝ้าระวังระดับน้ำ สำนักชลประทานที่ 11

วันที่ 21 เม.ย. 60

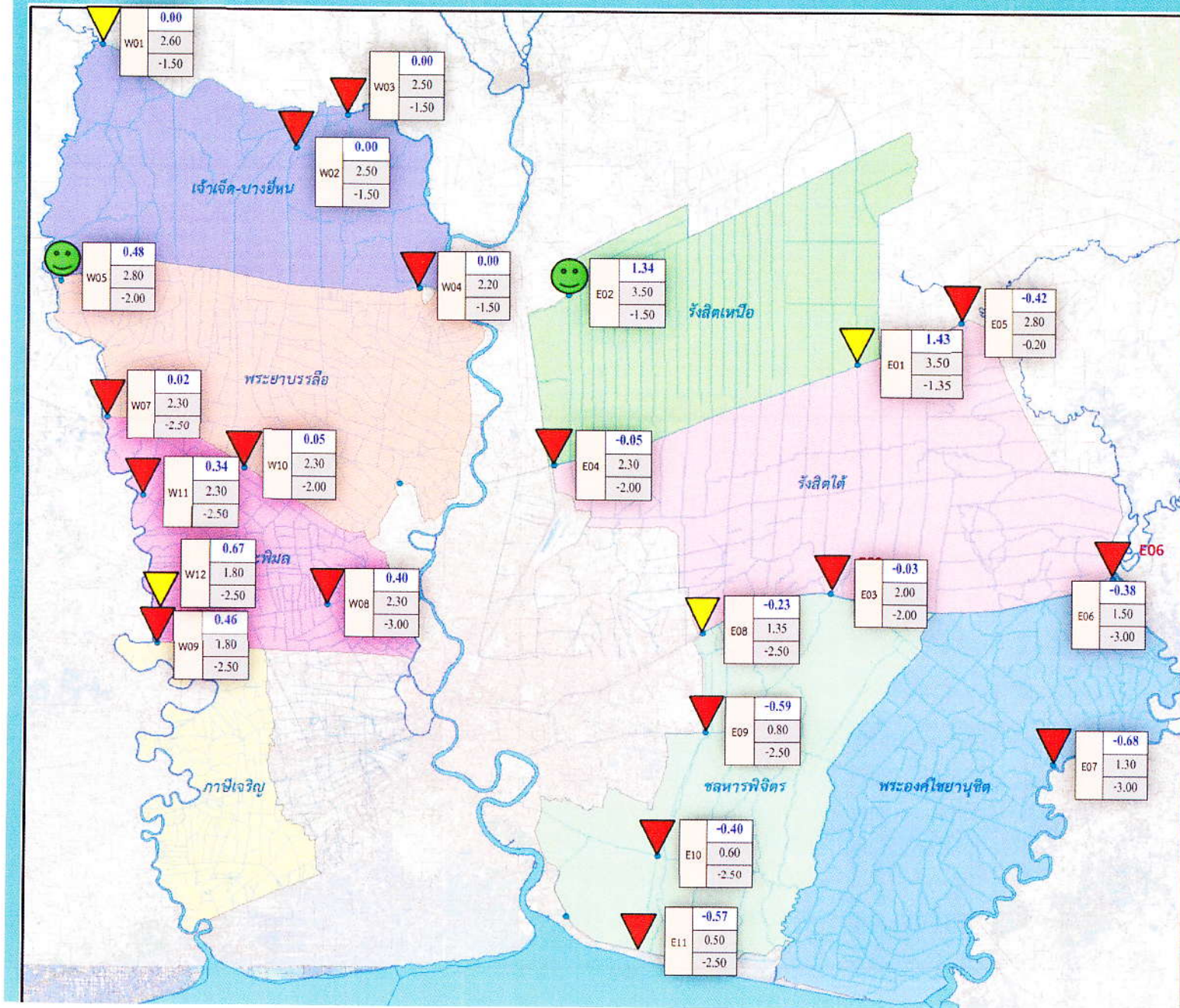

จุดเฝ้าระวังค่าความเค็ม สขป.11
วันที่ 21 เมษายน 2560

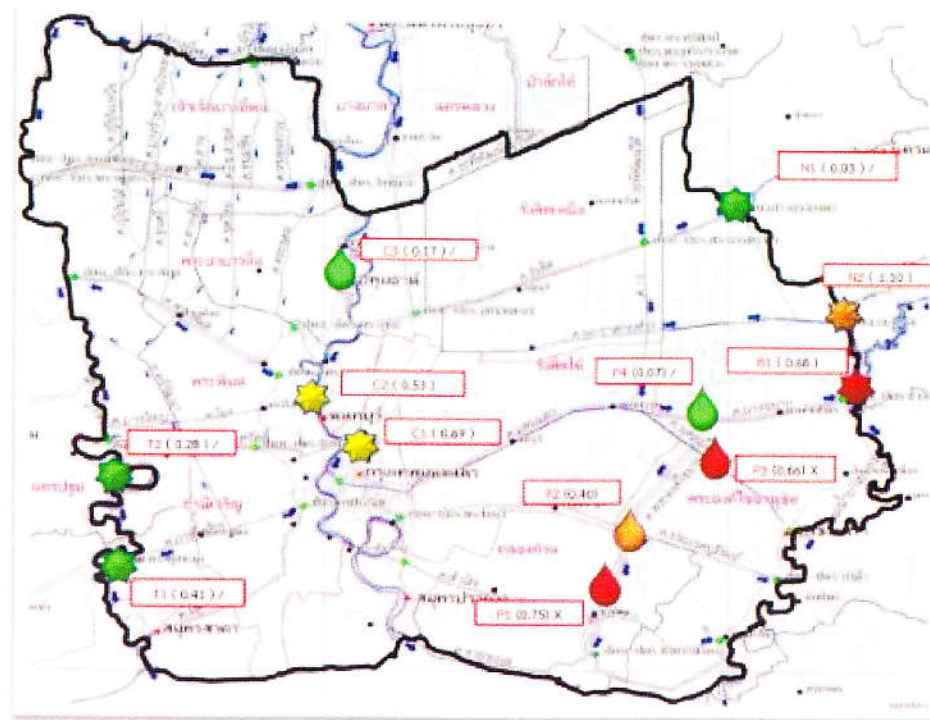

แม่น้ำ	จุดเฝ้าระวัง	เกณฑ์เฝ้าระวัง	ความเค็ม	แม่น้ำ	จุดเฝ้าระวัง	เกณฑ์เฝ้าระวัง	ความเค็ม
แม่น้ำเจ้าพระยา	T1 สถานีประมงน้ำจืด (21 กม. 60 07.00 น.)	0.50 – 1.00	0.41	คลองพระยา	P1 จุดศูนย์รวมปากคลองพระยาตอนล่าง (20 กม. 60 ศูนย์รวมตะกอน)	0.20 – 0.25	0.20
	T2 สถานีประมงน้ำจืด (21 กม. 60)	0.50 – 1.00	0.28		P2 จุดศูนย์รวมปากคลองพระยา (20 กม. 60)	0.20 – 0.25	0.40
แม่น้ำพอง	C1 สถานีประมงน้ำจืด (21 กม. 60 07.00 น.)	0.50 – 1.00	0.69		P3 จุดศูนย์รวมปากคลองพระยาตอนบน (21 กม. 60) (ที่มา : สถานีประมงน้ำจืดกรมประมง)	0.20 – 0.25	0.20
	C2 สถานีประมงน้ำจืด (21 กม. 60 07.00 น.)	0.50 – 1.00	0.53		P4 คลองพระยา ตอนบน 17 (20 กม. 60)	0.20 – 0.25	0.97
	C3 สถานีประมงน้ำจืด (21 กม. 60 07.00 น.)	0.20 – 0.25	0.17		แม่น้ำพอง	P5 คลองพระยาตอนบน (20 กม. 60)	0.50 – 1.00
แม่น้ำพอง	T1 สถานีประมงน้ำจืด (21 กม. 60)	0.50 – 1.00	0.05				
	T2 สถานีประมงน้ำจืด (21 กม. 60)	0.50 – 1.00	1.10				

เกณฑ์เฝ้าระวังเพื่อนำไปใช้การเกษตร

	ปกติ	ต่ำกว่า 0.50 กรัม/ลิตร
	เฝ้าระวัง	0.50 – 1.00 กรัม/ลิตร
	เริ่มวิกฤต	1.00 – 1.50 กรัม/ลิตร
	วิกฤต	มากกว่า 1.50 กรัม/ลิตร

เกณฑ์เฝ้าระวังเพื่อนำไปใช้การประมง

	ปกติ	ต่ำกว่า 0.20 กรัม/ลิตร
	เฝ้าระวัง	0.20 – 0.25 กรัม/ลิตร
	เริ่มวิกฤต	0.25 – 0.50 กรัม/ลิตร
	วิกฤต	มากกว่า 0.50 กรัม/ลิตร

แม่น้ำเจ้าพระยา	ตรวจวัดโดย กรมประมง ภาคเหนือ
แม่น้ำพอง	ตรวจวัดโดย อบ.บ.
แม่น้ำพอง	ตรวจวัดโดย โครงการฯ จ.ลพบุรี
แม่น้ำพอง	ตรวจวัดโดย โครงการฯ พระนครศรีอยุธยา



รายงานสถานการณ์ค่าความเค็มแม่น้ำเจ้าพระยา

เอกสารแนบ ๒๑

21 เมษายน 2560 / เวลา 8:00 น.

สถานี : สถานีประปาสำแล – สะพานพระนั่งเกล้า - ทำนายนนทบุรี - กรมชลประทานสามเสน

ปริมาณน้ำที่ระบายออกจากเขื่อนพระรามหก 15 ลบ.ม./วินาที
ปริมาณน้ำที่ระบายออกจากเขื่อนเจ้าพระยา 70 ลบ.ม./วินาที
ปริมาณน้ำที่ศูนย์ศิลปาชีพบางไทร 88 ลบ.ม./วินาที

0.17

กรัม/ลิตร



สถานีประปาสำแล

96 กม. จากปากน้ำ

เกณฑ์เฝ้าระวัง 0.25 กรัม/ลิตร
มาตรฐานเพื่อการผลิตน้ำประปา
ไม่เกิน 0.50 กรัม/ลิตร

-

กรัม/ลิตร



สะพานพระนั่งเกล้า

71 กม. จากปากน้ำ

กปน.กำลังอยู่ระหว่าง
ปรับปรุงสถานี

0.53

กรัม/ลิตร



ทำนายนนทบุรี

67 กม. จากปากน้ำ

มาตรฐานเพื่อการเกษตร
ไม่เกิน 2 กรัม/ลิตร

0.69

กรัม/ลิตร



กรมชลประทานสามเสน

60 กม. จากปากน้ำ

ความเค็มแม่น้ำเจ้าพระยา ณ ทุบน้ำดิบสำแล (ข้อมูลรายชั่วโมง)
เดือน เมษายน 2560 (วันที่ 21 เมษายน 2560 เวลา 09:00 น.)

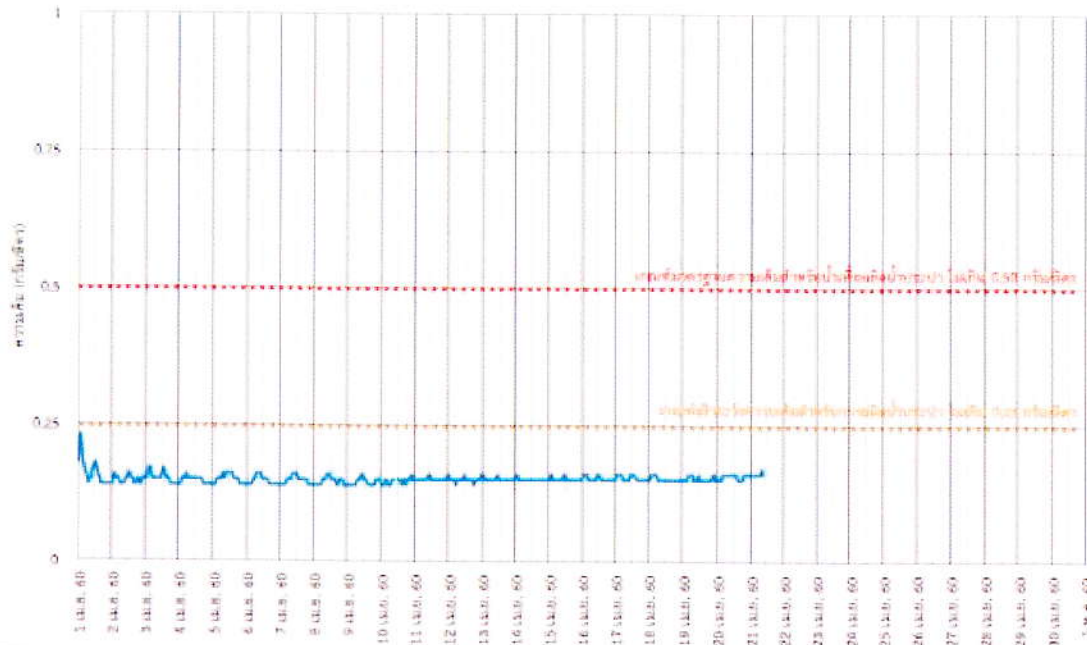

ความเค็มแม่น้ำเจ้าพระยา ณ จุดวัดหน้าตมามีทุบน้ำดิบสำแล (ข้อมูลรายวัน)
(ที่มา : กลุ่มงานตรวจตราจวัดเวลา 08.00 น.)

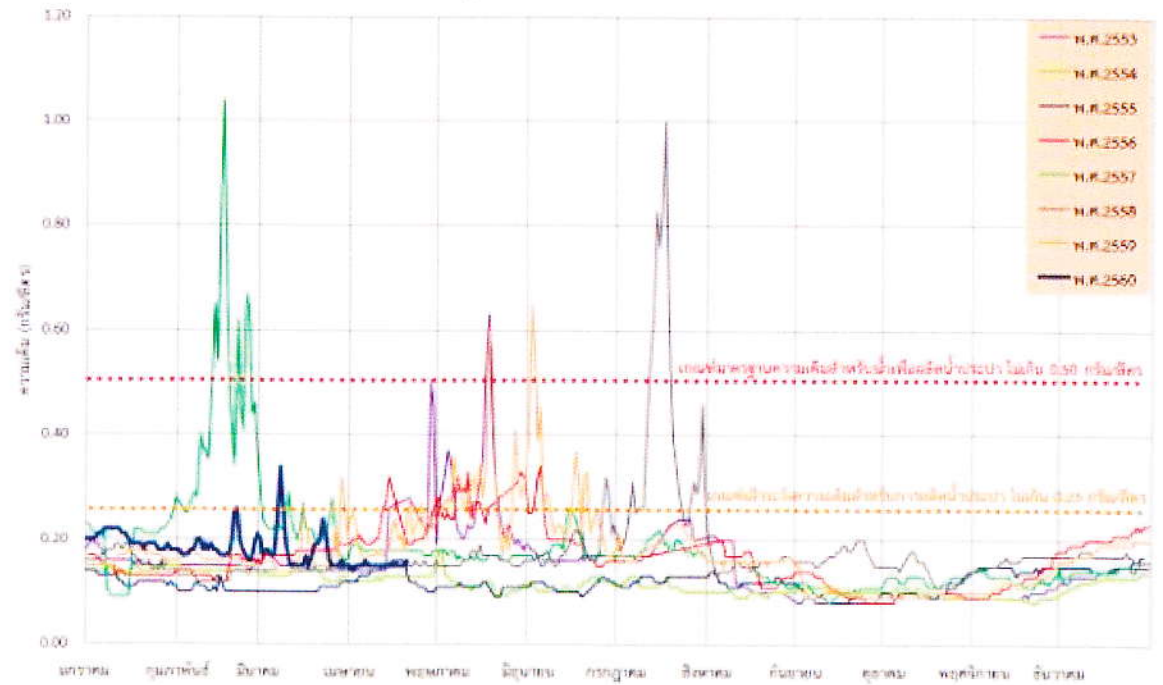

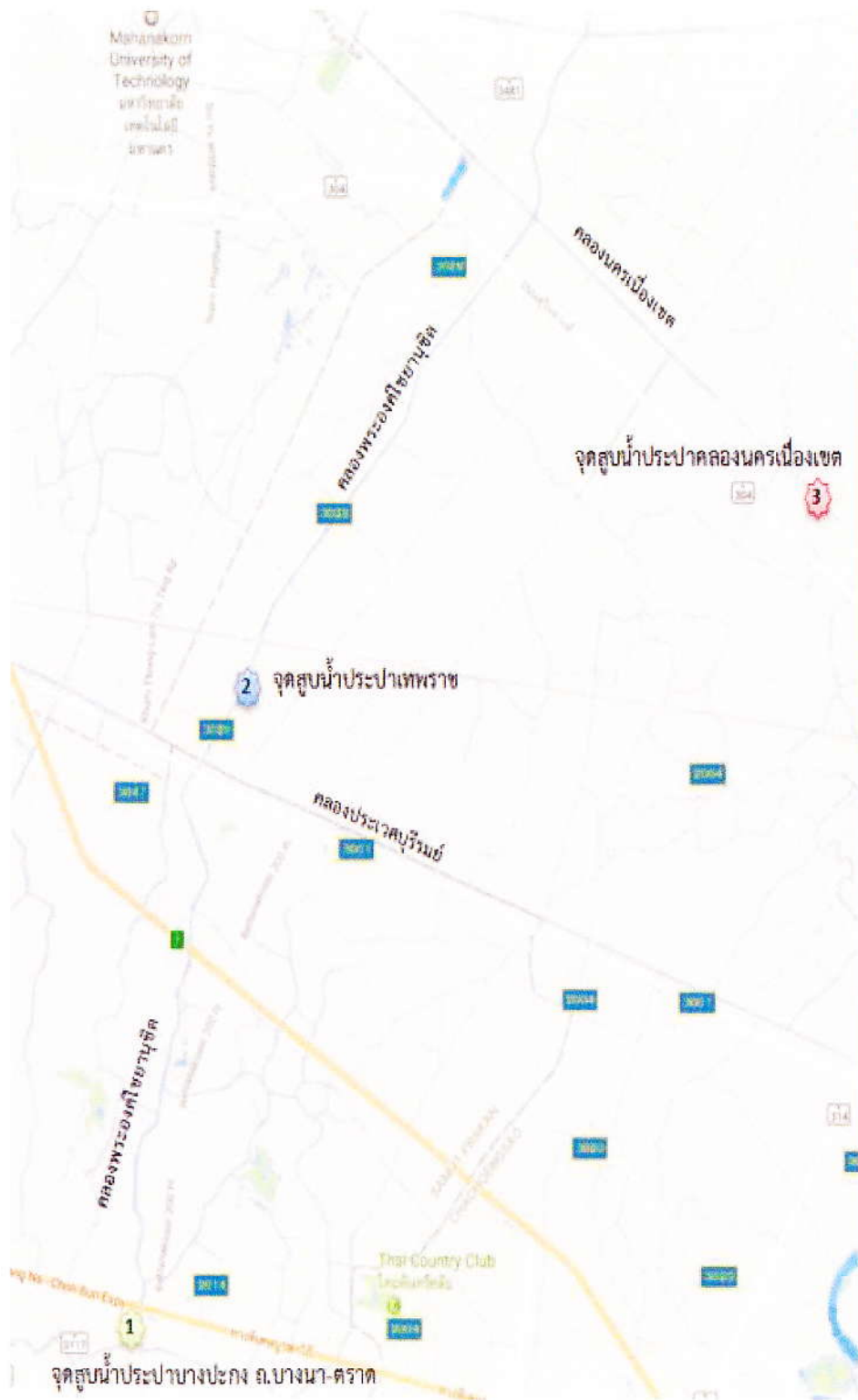

รายงานการเพาะปลูก ในเขต สชป.11 ณ วันที่ 18 เม.ย.60

ลำดับที่	โครงการ	พื้นที่ ชลประทาน	ข้าว										รวมพืชผักบ่อปลา-บ่อกุ้ง	
			เริ่ม 2 พ.ย.59-18 เม.ย.60,แล้ว 2 เริ่มปลูก 15 ก.พ.-18 เม.ย.60						วันที่ 12-18 เม.ย.60					
			พื้นที่ปลูก ข้าว	ฤดูแล้ง 1 ปี 59/60			ฤดูแล้ง 2 ปี 59/60		ฤดูแล้ง 1 ปี 59/60		ฤดูแล้ง 2 ปี 59/60			
				แผน	ปลูกจริง	เก็บเกี่ยว	ปลูกจริง	เก็บเกี่ยว	ปลูกจริง	เก็บเกี่ยว	ปลูกจริง	เก็บเกี่ยว		
1	พระองค์ไชยานุชิต	404,000	234,500	122,378	198,600	198,600								16,772
2	ชลหารพิจิตร	242,000	83,688	106,239	67,404	67,404				2,500				125,414
3	รังสิตเหนือ	291,500	164,250	132,505	84,440	84,440	21,380							87,837
4	รังสิตใต้	499,125	430,244	183,777	387,236	313,303	60,742			18,279	18,006			26,192
5	ปทุมธานี	0			58,118	58,118								0
	รวมฝั่งตะวันออก	1,436,625	912,682	544,899	795,798	721,865	82,122	0	0	20,779	18,006	0		256,215
6	เจ้าเจ็ดบางยี่หน	384,063	350,875	159,335	331,768	273,242	50,670			39,311	18,800			22,323
7	พระยาบวรลือ	382,063	335,125	284,308	272,457	272,457	60,253				27,310			28,396
8	พระพิมล	199,000	162,188	82,439	106,000	106,000	3,760			6,500	1,100			16,140
9	เกษิเจริญ	50,724	20,756	19,024	11,380	11,380								21,245
10	สมุทรสาคร	0			600	600	150							36,953
	รวมฝั่งตะวันตก	1,015,850	868,944	545,106	722,205	663,679	114,833		0	45,811	47,210	0		125,057
	รวมทั้ง สชป.11	2,452,475	1,781,626	1,090,005	1,518,003	1,385,544	196,955	0	0	66,590	65,216	0		381,272

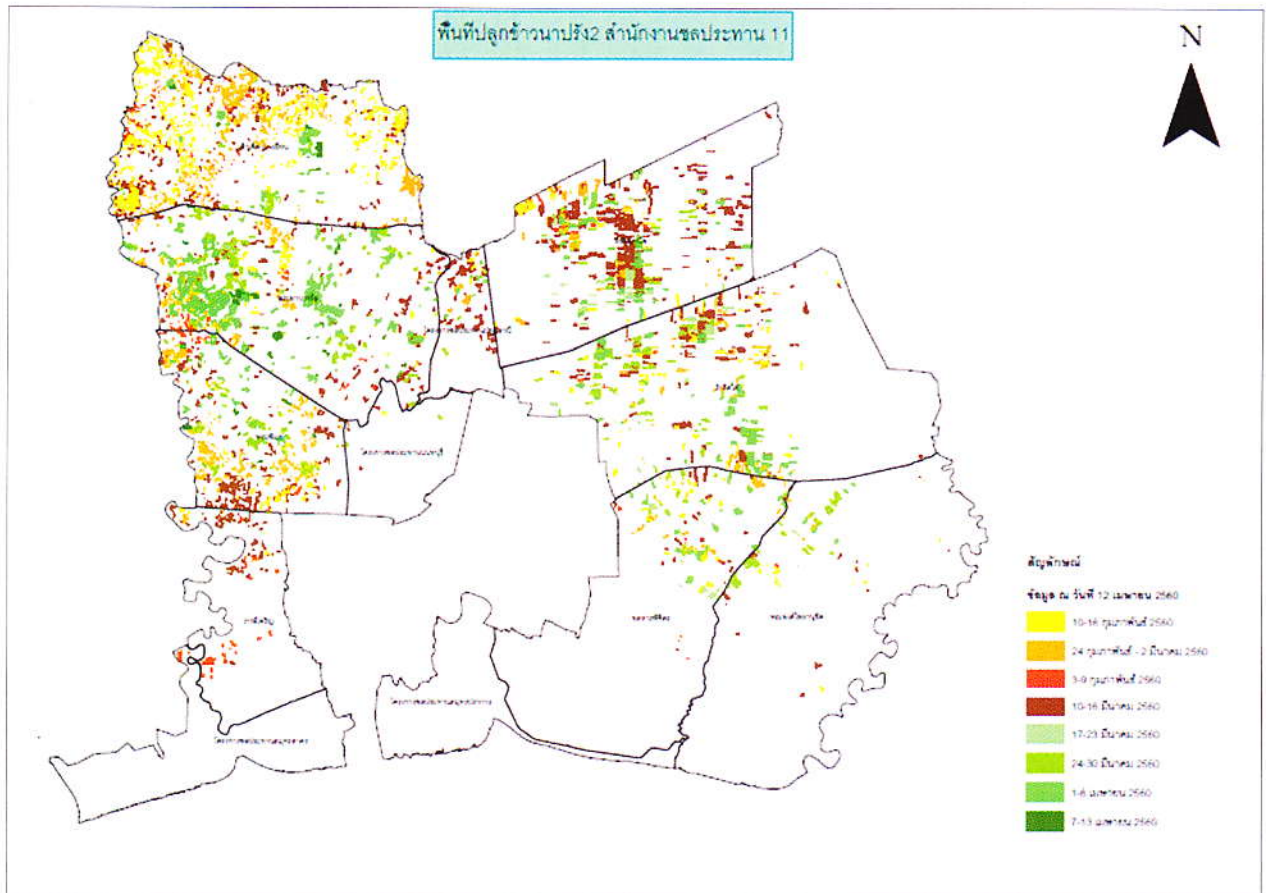
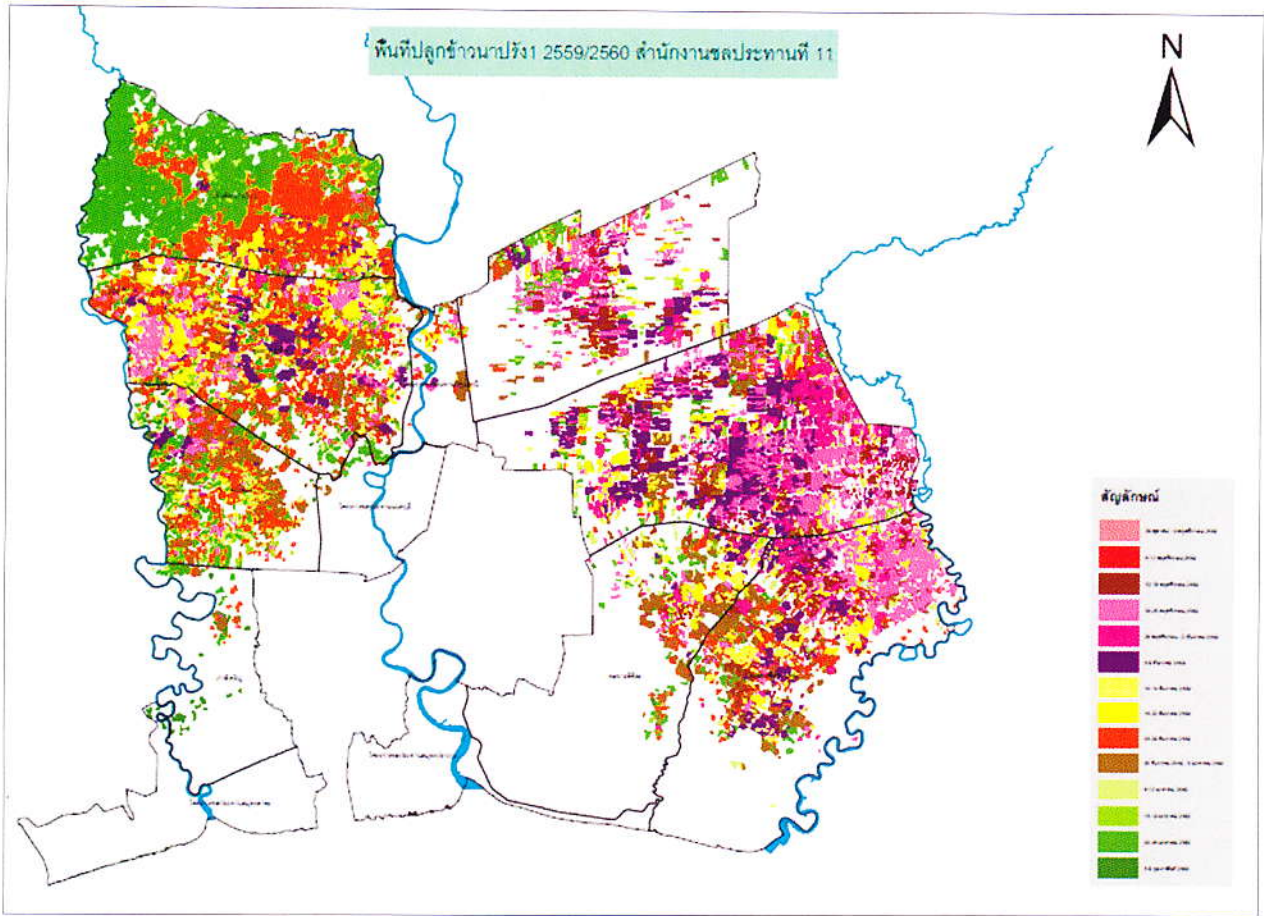

แผน/ผล การจัดตั้งกลุ่มผู้ใช้น้ำฯ กลุ่มพื้นฐาน			แผน/ผล การจัดตั้งกลุ่มผู้ใช้น้ำฯ กลุ่มบริหาร		
ความก้าวหน้าถึงวันที่ 19 เม.ย. 60			ความก้าวหน้าถึงวันที่ 19 เม.ย. 60		
โครงการ	แผน	ผล	โครงการ	แผน	ผล
เจ้าเจ็ด	30	30	เจ้าเจ็ด	1	1
พระยาบรรลือ	5	6	พระยาบรรลือ	0	0
พระพิมล	11	0	พระพิมล	0	0
ภาษีเจริญ	2	0	ภาษีเจริญ	1	0
รังสิตเหนือ	91	24	รังสิตเหนือ	2	0
รังสิตใต้	20	2	รังสิตใต้	10	2
ชลหารพิจิตร	9	6	ชลหารพิจิตร	0	0
พระองค์ฯ	3	3	พระองค์ฯ	2	2
นนทบุรี	2	0	นนทบุรี	0	0
สมุทรสาคร	0	0	สมุทรสาคร	0	0
ปทุมธานี	2	0	ปทุมธานี	0	0
สมุทรปราการ	0	0	สมุทรปราการ	0	0
รวม	175	71 หรือ 40%	รวม	16	5 หรือ 31%

แผน-ผล การขอประกาศทางน้ำชลประทาน ตามมาตรา 5 ปี 2560

ลำดับที่	การขอประกาศทางน้ำชลประทาน ตามมาตรา 5 (ปี 2560)	สถานะผลการดำเนินงาน	หมายเหตุ
1	โครงการส่งน้ำและบำรุงรักษาพระพิมล 1.1 ทางน้ำคลองบางกระจัน	ส่งกรมฯ 27 ธค. 59	
2	โครงการส่งน้ำและบำรุงรักษาภาษีเจริญ 2.1 แม่น้ำท่าจีน	ส่งกรมฯ 20 มค. 60	
3	โครงการส่งน้ำและบำรุงรักษาพระยาบวรลือ 3.1 คลองบางหลวงไหว้พระ	ส่งกรมฯ 14 กพ.60	
4	โครงการชลประทานสมุทรสาคร 4.1 คลองสหกรณ์ 4 4.2 คลองรางจันทร์	อยู่ระหว่างโครงการฯ ดำเนินการ อยู่ระหว่างโครงการฯ ดำเนินการ	
	รวม	5	

แผน -ผล การขอออกกฎกระทรวงเพื่อเรียกเก็บค่าชลประทานตามมาตรา 8 ปี 2560

ลำดับที่	แผนปฏิบัติการขอออกกฎกระทรวงเพื่อเรียกเก็บค่า ชลประทาน ตามมาตรา 8 (ปี 2560)	สถานะผลการดำเนินงาน	หมายเหตุ
1	โครงการชลประทานประทุมธานี		
	1.1 แม่น้ำเจ้าพระยา	ส่งกรมฯ 16 มี.ค. 60	
	1.2 คลองเชียงรากใหม่	อยู่ระหว่างโครงการดำเนินการ	(แผนเดิมคือคลองบางหลวงเชียงราก) เนื่องจากมีปัญหาเรื่องแนวเขตการ ปกครองจึงขอปรับแผนเป็นคลอง เชียงรากใหม่แทน
	รวม	2	



รายงานผลการเบิกจ่ายงบประมาณ สำนักงานชลประทานที่ 11 (งบรายจ่ายประจำปี-งบลงทุน พรบ.2560)					
			ข้อมูลจากระบบติดตามออนไลน์วันที่ :		24/4/2560
				เวลา :	8.00
งบประมาณตาม พรบ	ได้รับการโอนจัดสรร	ผลเบิกจ่าย	ร้อยละผลเบิกจ่าย		หมายเหตุ
			โอนจัดสรร	พรบ.	
1,165,176,400	1,130,467,149	590,504,491	52.24	50.68	คงเหลือยอดที่ต้องเบิกจ่ายตามเป้าหมาย รัฐบาล 63%
					143,556,641
					121,689,813



รายงานผลการเบิกจ่ายงบประมาณ เฉพาะงบรายจ่ายประจำปี – งบลงทุน พรบ. 2560
(รายสำนัก)

รายงานผลการเบิกจ่ายงบประมาณ

ข้อมูลจากระบบติดตามออนไลน์วันที่ :

24/4/2560

เฉพาะ งบรายจ่ายประจำปี-งบลงทุน พรบ. 2560

เวลา :

8.00

โครงการ / หน่วยงาน	ได้รับการโอนจัดสรร (บาท)			ผลการเบิกจ่าย (บาท)			เบิกจ่าย ร้อยละ	รายงาน เบิกจ่าย ล่าสุด
	รวม	จ้างเหมา	ทำเอง	รวม	จ้างเหมา	ทำเอง		
สำนักงานชลประทานที่ 1	1,090,512,441	63,078,506	1,027,433,935	724,095,992	6,808,860	9,361,287,132	66.40	14/2/2560
สำนักงานชลประทานที่ 2	969,597,850	134,433,143	835,164,707	565,342,780	21,430,587	543,912,194	58.31	27/12/2559
สำนักงานชลประทานที่ 3	696,495,333	117,563,797	578,931,536	379,561,133	36,916,087	342,645,046	54.5	10/1/2560
สำนักงานชลประทานที่ 4	946,924,995	179,724,270	767,200,725	529,847,990	57,012,478	472,835,512	55.95	3/1/2560
สำนักงานชลประทานที่ 5	1,185,441,696	139,955,456	1,045,486,240	703,469,993	30,603,115	672,866,878	59.34	27/12/2559
สำนักงานชลประทานที่ 6	1,414,683,912	213,830,910	1,201,324,602	750,907,846	71,219,406	683,637,681	53.08	18/4/2560
สำนักงานชลประทานที่ 7	1,349,683,149	95,985,418	1,253,697,731	817,625,008	36,748,762	780,876,246	60.58	27/12/2559
สำนักงานชลประทานที่ 8	1,364,334,489	273,569,335	1,090,765,153	732,230,648	47,775,808	684,454,841	53.67	24/1/2560
สำนักงานชลประทานที่ 9	1,464,237,049	398,081,828	1,066,155,221	730,048,647	132,668,518	597,380,129	49.86	18/4/2560
สำนักงานชลประทานที่ 10	897,663,920	256,470,536	641,193,384	549,656,144	79,844,515	469,811,629	61.23	27/12/2559
สำนักงานชลประทานที่ 11	1,130,467,149	253,000,271	877,466,878	590,504,491	112,810,417	482,804,133	52.24	24/1/2560
สำนักงานชลประทานที่ 12	1,819,892,310	693,409,196	1,126,483,114	969,732,533	297,072,114	672,660,419	53.29	7/3/2560
สำนักงานชลประทานที่ 13	984,280,200	52,158,492	932,094,708	483,561,322	4,113,560	479,577,762	49.13	10/1/2560
สำนักงานชลประทานที่ 14	937,623,692	184,955,122	752,668,570	478,287,843	8,244,856	470,042,987	51.01	28/3/2560
สำนักงานชลประทานที่ 15	999,086,286	306,525,873	692,560,413	463,619,774	74,615,350	389,004,424	46.4	27/12/2559
สำนักงานชลประทานที่ 16	1,181,592,037	585,642,841	595,949,196	694,850,393	299,237,641	395,612,752	58.81	31/1/2560
สำนักงานชลประทานที่ 17	765,271,633	464,581,595	300,690,038	461,194,523	243,558,490	225,639,435	60.27	18/4/2560

รายงานผลการเบิกจ่ายงบประมาณ เฉพาะงบรายจ่ายประจำปี – งบลงทุน พรบ. 2560
(รายโครงการ)



รายงานผลการเบิกจ่ายงบประมาณ

ข้อมูลจากระบบติดตามออนไลน์วันที่ 24/4/2560

เฉพาะ งบรายจ่ายประจำปี-งบลงทุน พรบ. 2560

เวลา : 8.00

หน่วยงานฯ ระดับโครงการ	ได้รับการโอนจัดสรร (บาท)			ผลการเบิกจ่าย (บาท)			เบิกจ่าย ร้อยละ	รายงาน เบิกจ่าย ล่าสุด
	รวม	จ้างเหมา	ทำเอง	รวม	จ้างเหมา	ทำเอง		
ส่วนกลาง สขป.11 (คำอำนวยการ)	11,323,000	0	11,323,000	5,853,759	0	5,853,759	51.7	11/4/2560
ส่วนวิศวกรรมบริหาร สขป.11	7,915,000	0	7,915,000	2,175,311	0	2,175,311	27.48	28/3/2560
ส่วนจัดสรรน้ำและบำรุงรักษา สขป.11	1,000,000	0	1,000,000	471,426	0	471,426	47.14	28/3/2560
ส่วนเครื่องจักรกล สขป.11	26,519,000	26,519,000	0	26,519,000	26,519,000	0	100	24/1/2560
งานรักษาบริเวณ สขป.11	19,109,900	0	19,109,900	16,954,662	0	16,954,662	88.72	21/3/2560
โครงการชลประทานนนทบุรี	48,767,279	21,588,000	27,179,279	20,446,152	7,223,850	13,222,302	41.93	4/4/2560
โครงการชลประทานปทุมธานี	28,310,584	0	28,310,584	13,990,603	0	13,990,603	49.42	28/3/2560
โครงการชลประทานสมุทรปราการ	8,585,000	0	8,585,000	7,888,768	0	7,888,768	91.89	21/3/2560
โครงการชลประทานสมุทรสาคร	12,283,800	1,019,000	11,264,800	9,687,140	1,019,000	8,668,140	78.86	18/4/2560
โครงการส่งน้ำและบำรุงรักษาเจ้าเจ็ด-บางยี่หน	42,261,000	4,267,100	37,993,900	25,010,354	1,316,900	23,693,454	59.18	28/2/2560
โครงการส่งน้ำและบำรุงรักษาชลหารพิจิตร	61,032,161	21,987,061	39,045,100	34,057,722	9,832,160	24,225,561	55.8	7/3/2560
โครงการส่งน้ำและบำรุงรักษาพระพิมล	53,034,300	0	53,034,300	30,199,474	0	30,199,474	56.94	18/4/2560
โครงการส่งน้ำและบำรุงรักษาพระยาบรรลือ	102,660,483	700,000	101,960,483	65,461,746	100,000	65,361,746	63.77	10/1/2560
โครงการส่งน้ำและบำรุงรักษาพระองค์ไชยานุชิต	89,620,430	2,454,000	87,166,430	66,088,098	0	71,198,158	73.74	7/3/2560
โครงการส่งน้ำและบำรุงรักษาภาชีเจริญ	63,262,100	0	63,262,100	23,957,079	0	23,957,079	37.87	18/4/2560
โครงการส่งน้ำและบำรุงรักษารังสิตใต้	127,221,180	33,101,600	94,119,580	49,562,325	6,157,516	43,404,809	38.96	27/12/2559
โครงการส่งน้ำและบำรุงรักษารังสิตเหนือ	80,256,800	52,188,100	28,068,700	38,238,734	17,260,722	20,978,013	47.65	28/2/2560
โครงการก่อสร้าง 1/11 (2554)	0	0	0	0	0	0	0	
โครงการก่อสร้าง 2/11 (2554)	0	0	0	0	0	0	0	
ส่วนปฏิบัติการ สำนักชลประทานที่ 11	167,612,732	63,951,010	103,661,722	73,334,262	18,170,375	55,163,887	43.75	18/4/2560
โครงการก่อสร้าง 11	179,692,400	25,225,400	154,467,000	80,607,876	25,210,894	55,396,981	44.86	28/3/2560
รวม	1,130,467,149	253,000,271	877,466,878	590,504,491	112,810,417	482,804,133	52.24	

ข้อมูล : ระบบติดตาม online 24/4/2560

สรุปข้อมูลแผนกำจัดวัชพืชในเขตสำนักงานชลประทานที่ 11 ปี 2559

ลำดับที่	หน่วยงาน	แผนปกติ ปี 59		แผนปี 59 (เพิ่มเติม)		งบประมาณ รวม	ได้รับการโอน จัดสรร	ผลการเบิกจ่าย	ร้อยละการ เบิกจ่าย
		จำนวนรายการ	งบประมาณ	จำนวนรายการ	งบประมาณ				
1	โครงการส่งน้ำและบำรุงรักษาเจ้าเจ็ด-บางยี่หน	3	1,600,000	7	1,651,200	3,251,200	2,058,561.00	1,445,835.00	70.24
2	โครงการส่งน้ำและบำรุงรักษาพระยาบรรลือ	8	910,000	7	1,950,000	2,860,000	2,780,000.00	1,903,566.00	68.47
3	โครงการส่งน้ำและบำรุงรักษาพระพิมล	4	1,450,000	18	2,425,000	3,875,000	4,017,900.00	2,141,953.00	53.31
4	โครงการส่งน้ำและบำรุงรักษาภาษีเจริญ	1	1,360,000	-	-	1,360,000	1,360,000.00	1,359,917.00	99.99
5	โครงการส่งน้ำและบำรุงรักษารังสิตเหนือ	5	1,600,000	10	983,000	2,583,000	2,583,000.00	2,111,193.00	81.73
6	โครงการส่งน้ำและบำรุงรักษารังสิตใต้	8	1,700,000	4	2,140,000	3,840,000	3,894,100.00	2,383,391.00	61.21
7	โครงการส่งน้ำและบำรุงรักษาชลหารพิจิตร	4	1,990,000	8	2,992,000	4,982,000	4,928,700.00	2,496,423.00	50.65
8	โครงการส่งน้ำและบำรุงรักษาพระองค์ไชยานุชิต	3	1,660,000	16	2,820,900	4,480,900	4,911,000.00	2,079,640.00	42.35
9	โครงการชลประทานปทุมธานี	1	510,000	6	662,000	1,172,000	1,171,971.00	1,171,700.00	99.98
10	โครงการชลประทานนนทบุรี	1	670,000	-	-	670,000	670,000.00	657,210.00	98.09
11	โครงการชลประทานสมุทรสาคร	3	830,000	-	-	830,000	830,000.00	416,427.00	50.17
12	โครงการชลประทานสมุทรปราการ	1	320,000	-	-	320,000	318,940.00	318,940.00	100.00
	รวม	42	14,600,000	76	15,624,100	30,224,100	29,524,172.00	18,486,195.00	62.61

ผลการดำเนินงาน ปีงบประมาณ ๒๕๖๐

ส่วนวิศวกรรม สำนักงานชลประทานที่ ๑๑

๒๔ เมษายน ๒๕๖๐

ฝ่าย	งานตามแผน (งาน)	แล้วเสร็จ (งาน)	คิดเป็น ร้อยละ (%)	งานนอกแผน (งาน)	แล้วเสร็จ (งาน)	คิดเป็น ร้อยละ (%)	งานนโยบาย	แล้วเสร็จ (งาน)	คิดเป็น ร้อยละ (%)
ฝ่ายพิจารณาโครงการ	๖๓	๓๗	๕๘.๗๓	-	-	-	-	-	-
ฝ่ายสำรวจภูมิประเทศ	๔๑	๑๕	๓๗.๐๐	-	-	-	๑๒	๙	๗๕.๐๐
ฝ่ายปฏิรูปและธรณีวิทยา	๑๐	๖	๖๐.๐๐	-	-	-	๓	๓	๑๐๐.๐๐
ฝ่ายออกแบบ	๔๐	๑๕	๓๗.๕๐	๒๖	๑๙	๗๓.๐๘	๑๔	๘	๕๘.๐๐
ฝ่ายตรวจสอบและวิเคราะห์	-	-	-	๒๘๓	๒๘๑	๙๙.๓๐	-	-	-
รวม	๑๕๔	๗๓	๔๗.๔๑	๓๐๙	๓๐๐	๙๗.๐๙	๒๙	๒๐	๖๙

รายงานสภาพเครื่องสูบน้ำ ประจำเดือน เมษายน พ.ศ. ๒๕๖๐
ส่วนเครื่องจักรกล สำนักงานชลประทานที่ ๑๑

ลำดับที่	รายการ	เครื่องสูบน้ำทั้งหมด	เครื่องสูบน้ำที่ใช้งานได้	เครื่องสูบน้ำที่ชำรุด
		(เครื่อง)	(เครื่อง)	(เครื่อง)
๑	โครงการชลประทานนนทบุรี	๕๕	๕๐	๕
๒	โครงการชลประทานปทุมธานี	๕๐	๔๕	๕
๓	โครงการชลประทานสมุทรสาคร	๒๐	๒๐	๐
๔	โครงการชลประทานสมุทรปราการ	๐	๐	๐
๕	โครงการส่งน้ำและบำรุงรักษาเจ้าเจ็ด-บางยี่หน	๑๔	๑๐	๔
๖	โครงการส่งน้ำและบำรุงรักษาพระยาบรรลือ	๒๕	๒๔	๑
๗	โครงการส่งน้ำและบำรุงรักษาพระพิมล	๔๗	๓๕	๑๒
๘	โครงการส่งน้ำและบำรุงรักษาภาษีเจริญ	๕๒	๔๕	๗
๙	โครงการส่งน้ำและบำรุงรักษารังสิตเหนือ	๔	๔	๐
๑๐	โครงการส่งน้ำและบำรุงรักษารังสิตใต้	๕๗	๖๗	๓๐
๑๑	โครงการส่งน้ำและบำรุงรักษาชลหารพิจิตร	๑๓๕	๑๓๖	๓
๑๒	โครงการส่งน้ำและบำรุงรักษาพระองค์ไชยานุชิต	๘๕	๘๒	๓
	รวม	๖๓๖	๕๖๖	๗๐

หมายเหตุ : เครื่องสูบน้ำ ใช้งานได้ ๘๘.๕๕% ชำรุด ๑๑.๐๑%