



**ความก้าวหน้าการดำเนินการประเมินการพัฒนาคุณภาพ
การบริหารจัดการโครงการส่งน้ำและบำรุงรักษา/โครงการชลประทาน
และ คัดเลือกสถาบันเกษตรกรผู้ใช้น้ำชลประทานดีเด่น ประจำปี 2565**

วันที่ 21 กรกฎาคม 2564 เวลา 09.00 น.

การคัดเลือกสถาบันเกษตรกรผู้ใช้น้ำชลประทานดีเด่น ระดับสำนักงานชลประทาน ประจำปี 2565

- ตามบันทึก กสช.09/169/2564 ลว. 2 ก.ค.2564 เรื่อง หลักเกณฑ์และกำหนดการคัดเลือกสถาบันเกษตรกรผู้ใช้น้ำชลประทานดีเด่น ประจำปี พ.ศ.2565 ซึ่งสำนักฯ ได้แจ้งให้โครงการฯ พิจารณาดำเนินการแล้ว 5 ก.ค.64 โดยสำนักฯ ต้องดำเนินการคัดเลือกสถาบันฯ และส่งรายชื่อพร้อมเอกสาร PDF ให้คณะกรรมการ กรมฯ ภายในวันที่ 10 ก.ย.64
- มีบันทึกให้โครงการฯ คัดเลือกและส่งรายชื่อสถาบันให้ฝ่ายเลขฯ สำนักฯ นั้น มีเพียง 1 โครงการฯ ที่ส่งรายชื่อ

โครงการ	ส่งรายชื่อกลุ่มบริหารฯ ภายใน 25 ก.พ. 64	สชป.11/102/2564 ขอให้ส่งกลุ่ม 30 เมย 64
รังสิตเหนือ	ไม่พร้อม	ไม่พร้อม
รังสิตใต้	ไม่พร้อม	ไม่พร้อม
ชลหารพิจิตร	ไม่พร้อม	ไม่มีคุณสมบัติตามเกณฑ์
พระองค์ไชยานุชิต	ไม่พร้อม	ไม่ประสงค์เข้าร่วม
เจ้าเจ็ด-บางยี่หน	ไม่พร้อม	ไม่พร้อม
พระยาบรรลือ	ไม่พร้อม	ไม่พร้อม
พระพิมล	กลุ่มบริหารการใช้น้ำสภาพพัฒนา	
ภาษีเจริญ	ไม่พร้อม	ไม่พร้อม

ผลการประเมินการพัฒนาคุณภาพการบริหารจัดการโครงการส่งน้ำและบำรุงรักษา/ โครงการชลประทาน และ ฝ่ายส่งน้ำและบำรุงรักษา (ระดับภาคกลาง) ประจำปี 2565

ประเภทโครงการส่งน้ำและบำรุงรักษา

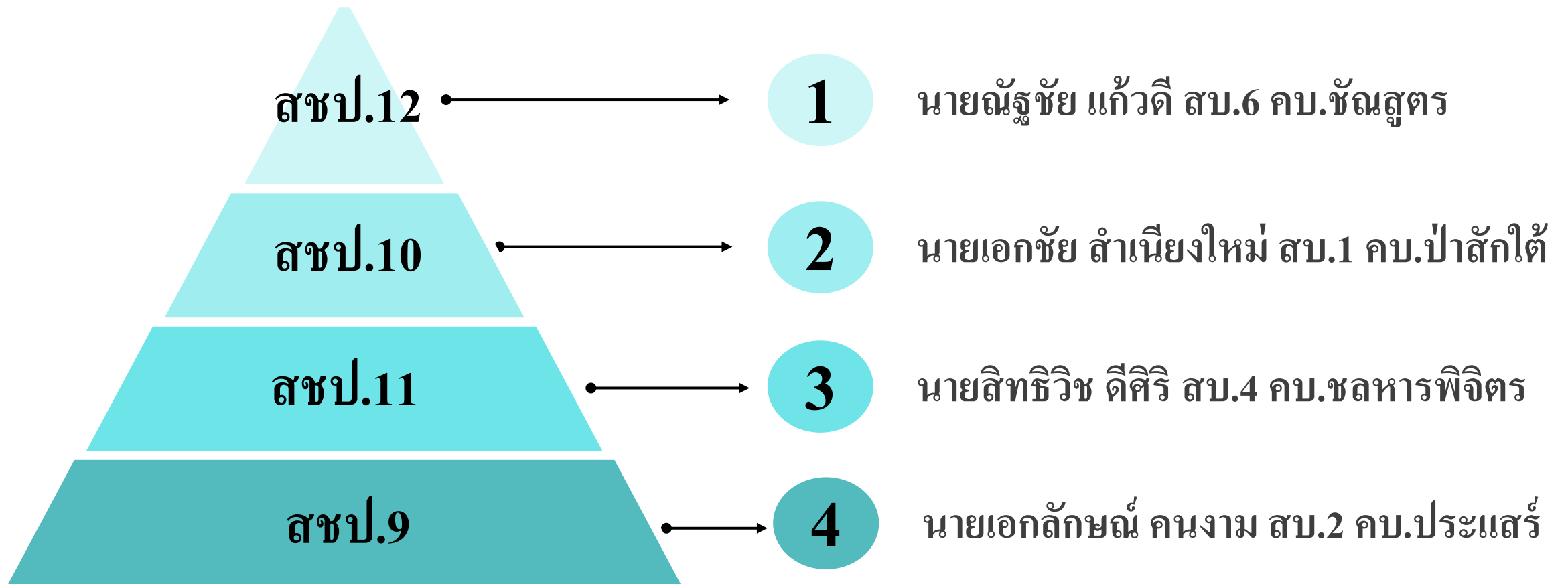

เอกสารแนบที่ 2 / หน้า 4
ผลการประเมินการพัฒนาคุณภาพการบริหารจัดการโครงการส่งน้ำและบำรุงรักษา/
โครงการชลประทาน และ ฝ่ายส่งน้ำและบำรุงรักษา (ระดับภาคกลาง) ประจำปี 2565

ประเภทโครงการชลประทาน

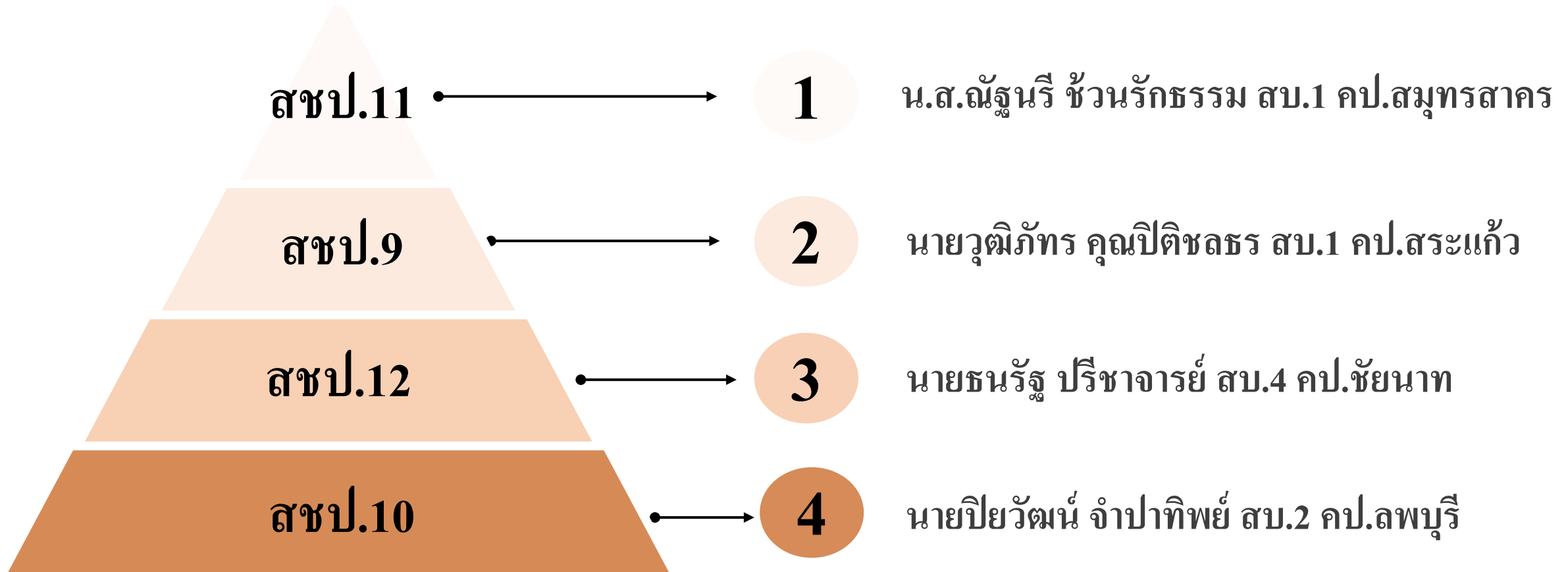



บันทึกข้อความ

ส่วนราชการ ส่วนบริหารจัดการน้ำและบำรุงรักษา ฝ่ายส่งเสริมและพัฒนาการใช้น้ำ โทร. ๐ ๒๕๕๓ ๔๐๓๔๔
ที่ พ.บ. ๒๖ / ๕๐๓ / ๕๖๖๔ วันที่ ๐๓ กรกฎาคม ๒๕๖๔

เรื่อง ขอเชิญประชุมเพื่อประเมินการพัฒนาคุณภาพการบริหารจัดการโครงการส่งน้ำและบำรุงรักษา/
โครงการชลประทาน และฝ่ายส่งน้ำและบำรุงรักษา ประจำปี ๒๕๖๔

เรียน ผศป.สมุทรสาคร

ตามบันทึกสำนักบริหารจัดการน้ำและอุทกวิทยา ส่วนบริหารจัดการน้ำ ที่ สบอ ๔๐๓๔/๒๕๖๔ ลงวันที่ ๔ กรกฎาคม ๒๕๖๔ เรื่อง ขอเชิญประชุมเพื่อประเมินการพัฒนาคุณภาพการบริหารจัดการโครงการส่งน้ำและบำรุงรักษา/โครงการชลประทาน และฝ่ายส่งน้ำและบำรุงรักษา ประจำปี ๒๕๖๔ เนื่องด้วยปัจจุบันสถานการณ์การแพร่ระบาดของโรคติดเชื้อไวรัสโคโรนา ๒๐๑๙ (COVID - ๑๙) อยู่ในความเสี่ยงต่อการเกิดภาวะวิกฤติด้านสาธารณสุข ทำให้ต้องปรับรูปแบบเป็นการประชุมทางไกลผ่านระบบ Video Conference โดยใช้เวลารวม ๖ ชั่วโมง ต่อ ๑ โครงการ นั้น

ในการนี้ ขอแจ้งกำหนดการประชุม และขอให้โครงการฯ ดำเนินการ ดังนี้

๑) จัดทำสื่อวีดิทัศน์ ความยาวรวมไม่เกิน ๒๐ นาที ตามรายละเอียดในเอกสารแนบ ๑ พร้อมทั้งส่งไฟล์ VDO มายังฝ่ายพัฒนาการบริหารจัดการน้ำ ส่วนบริหารจัดการน้ำ สำนักบริหารจัดการน้ำและอุทกวิทยา ภายในวันที่ ๒๙ กรกฎาคม ๒๕๖๔

๒) กำหนดประเมินฯ โครงการชลประทานสมุทรสาคร และฝ่ายส่งน้ำและบำรุงรักษาที่ ๑ ในวันที่ ๒๕ สิงหาคม ๒๕๖๔ ดังนี้

ช่วงเวลา	กิจกรรม
๐๙.๐๐ น. - ๑๐.๐๐ น.	ส. ป่าเสนอมผลงาน
๑๐.๐๐ น. - ๑๒.๐๐ น.	ตอบข้อซักถามของคณะกรรมการฯ
๑๒.๐๐ น. - ๑๓.๐๐ น.	รับประทานอาหารกลางวัน
๑๓.๐๐ น. - ๑๔.๐๐ น.	ผศป./ผคป. นำเสนอมผลงาน
๑๔.๐๐ น. - ๑๔.๓๐ น.	ตอบข้อซักถามของคณะกรรมการฯ
๑๔.๓๐ น. - ๑๖.๐๐ น.	เขียนเขียนและสอบถามกลุ่มผู้ใช้น้ำ และเจ้าหน้าที่ภาคสนาม

จึงเรียนมาเพื่อโปรดทราบและพิจารณา และแจ้งผู้เกี่ยวข้องเพื่อทราบเข้าร่วมประชุมในวันและเวลาดังกล่าวด้วย

(นายชัยชม ชุมประดิษฐ์)

ผจบ.ขป.๑๑



ประเด็นการนำเสนอ

การจัดทำสื่อวีดิทัศน์ประกอบการประเมินการพัฒนาคุณภาพการบริหารจัดการโครงการส่งน้ำและบำรุงรักษา/
โครงการชลประทาน และฝ่ายส่งน้ำและบำรุงรักษา
ประจำปี ๒๕๖๔

จัดทำเป็น ๒ คลิป โดยแบ่งเป็น

๑. คลิปแสดงการบริหารจัดการน้ำ

๒. คลิปแสดงการมีส่วนร่วมของประชาชน

โดยทั้งสองคลิปใช้เวลารวมกันไม่เกิน ๒๐ นาที

➢ ชนิดไฟล์ MP4

➢ ความละเอียด ไม่ต่ำกว่า 1080p

รายละเอียดการนำเสนอ

๑. การบริหารจัดการน้ำ เพื่อให้สอดคล้องกับหมวด ๓ การบริหารจัดการ โดยแสดงให้เห็นภาพเกี่ยวกับ

- การบริหารจัดการน้ำที่คิดว่าเป็นจุดเด่นของฝ่ายส่งน้ำฯ
- ภาพรวมบรรยากาศ สภาพพื้นที่ สภาพอาคารชลประทาน อ่างเก็บน้ำ คลองส่งน้ำ ฯลฯ โดยใช้โครนในการบันทึก VDO
- วิธีการในการบริหารจัดการน้ำและบำรุงรักษา เช่น การนำน้ำต้นทุนมาวางแผนจัดสรรน้ำ/ระบายน้ำ, การตรวจสอบสภาพอาคารชลประทาน เป็นต้น
- นวัตกรรมที่ใช้ในการบริหารจัดการน้ำ

๒. การมีส่วนร่วมของประชาชน

- การมีส่วนร่วมของประชาชนที่คิดว่าเป็นจุดเด่นของฝ่ายฯ
- การประสานงานระหว่าง สบ. กับประชาชน ในกิจกรรมต่าง ๆ
- การพัฒนาและเสริมสร้างความเข้มแข็งขององค์กรผู้ใช้น้ำชลประทาน และผู้มีส่วนได้ส่วนเสีย

**การติดตามการนำกลุ่มผู้ใช้น้ำชลประทานเข้าจดทะเบียน
ก่อตั้งองค์กรผู้ใช้น้ำตามกฎหมายกระทรวงผู้ใช้น้ำ พ.ศ.2564**

สรุปรวมแบบติดตามการนำกลุ่มผู้ใช้น้ำชลประทานเข้าจดทะเบียนก่อตั้งองค์กรผู้ใช้น้ำตาม กฎกระทรวง องค์กรผู้ใช้น้ำ พ.ศ. 2564

	กลุ่มบริหารการใช้น้ำชลประทาน (จำนวนตามระบบ)	แก้ไขจำนวนกลุ่มบริหารการใช้น้ำ ชลประทาน (ครั้งที่1)	ยื่นเอกสารจดทะเบียนฯแล้ว (กลุ่ม)	ได้รับหนังสือสำคัญการจดทะเบียน ฯแล้ว (กลุ่ม)
สขป.1	90	90	89	82
สขป.2	237	153	107	40
สขป.3	172	169	7	0
สขป.4	225	225	44	27
สขป.5	233	235	56	37
สขป.6	232	227	74	35
สขป.7	123	135	52	20
สขป.8	198	196	60	16
สขป.9	264	249	210	173
สขป.10	262	237	98	26
สขป.11	94	94	66	61
สขป.12	308	305	222	125
สขป.13	502	339	5	5
สขป.14	106	102	36	25
สขป.15	122	122	0	0
สขป.16	76	76	12	0
สขป.17	218	173	34	0
รวม	3462	3127	1172	672

	(1)	(2)	(2.1)	(3)	(4)	(5)	(6)	(7)
ลำดับ	หน่วยงาน	กลุ่มบริหารการใช้น้ำชลประทาน (กลุ่ม)	แก้ไขจำนวนกลุ่มบริหารการใช้น้ำชลประทาน (ครั้งที่1)	ยื่นเอกสารจดทะเบียนฯ แล้ว (กลุ่ม)	ยื่น ณ วันที่ (วันที่ยื่นครั้งล่าสุด)	ได้รับหนังสือสำคัญการจดทะเบียนฯแล้ว (กลุ่ม)	ได้รับ ณ วันที่ (วันที่ได้รับครั้งล่าสุด)	หมายเหตุ
ตัวอย่าง	โครงการ.....	20		11	1/4/2564	4	15/4/2564	ขอแก้ไขจำนวนกลุ่มบริหารการ
1	โครงการส่งน้ำและบำรุงรักษาเจ้าเจ็ด-บางยี่หน	8	8	0	-	-	-	
2	โครงการส่งน้ำและบำรุงรักษาพระยาบรรลือ	7	7	1	29/4/2564	-	-	
3	โครงการส่งน้ำและบำรุงรักษาพระพิมล	5	5	0	-	-		
4	โครงการส่งน้ำและบำรุงรักษาภาษีเจริญ	8	8	5	5/6/64	2	30/6/64	
5	โครงการส่งน้ำและบำรุงรักษารังสิตเหนือ	12	12	12	28/5/2564	11	5/7/2564	-
6	โครงการส่งน้ำและบำรุงรักษารังสิตใต้	41	41	41	28/5/2564	41	30/6/2564	
7	โครงการส่งน้ำและบำรุงรักษาชลหารพิจิตร	2	2	0	-	-	-	
8	โครงการส่งน้ำและบำรุงรักษาพระองค์ไชยานุชิต	11	11	7	2/5/2564	7	17/6/2564	
9	โครงการชลประทานนนทบุรี	0	0					
10	โครงการชลประทานปทุมธานี	0	0					
11	โครงการชลประทานสมุทรปราการ	0	0	-				
12	โครงการชลประทานสมุทรสาคร	0	0	-				
	รวม	94	94	66		61		

ที่มา : Google Form กสช. ณ วันที่ 20 ก.ค.64



ด่วนที่สุด **บันทึกข้อความ**

ป/1/699/2564

ส่วนราชการ กองส่งเสริมการมีส่วนร่วมของประชาชน ฝ่ายบริหารทั่วไป โทร. ๒๘๒๕

ที่ กษช ๒๒๑/๒๕๖๔ วันที่ ๑๕ กรกฎาคม ๒๕๖๔

เรื่อง ขอความอนุเคราะห์ในการเผยแพร่ประชาสัมพันธ์การเสนอชื่อผู้แทนองค์กรผู้ใช้น้ำเพื่อคัดเลือกเป็นกรรมการลุ่มน้ำผู้แทนองค์กรผู้ใช้น้ำ

๑) เวียน ผส.ขป.๑ - ๑๗ สำเนา ผส.บอ. ผส.มค. ผส.บค. ผส.จต. ผส.พญ ผอ.พท. ผอ.กพร.

ด้วย สำนักงานทรัพยากรน้ำแห่งชาติ กำหนดรับการเสนอชื่อผู้แทนองค์กรผู้ใช้น้ำเพื่อคัดเลือกเป็นกรรมการลุ่มน้ำผู้แทนองค์กรผู้ใช้น้ำ ทั้ง ๒๒ ลุ่มน้ำ ในระหว่างวันที่ ๑ - ๓๑ กรกฎาคม ๒๕๖๔ โดยสามารถยื่นใบเสนอชื่อด้วยตนเอง ณ สำนักงานทรัพยากรน้ำแห่งชาติ ภาค ๑ - ๔ หรือยื่นใบเสนอชื่อทางไปรษณีย์ไปยังสำนักงานทรัพยากรน้ำแห่งชาติ ภาค ๑ - ๔ หรือยื่นใบเสนอชื่อทาง Website <http://twuo.ornr.go.th> พร้อมทั้งขอความอนุเคราะห์กรมชลประทานในการเผยแพร่ประชาสัมพันธ์ ให้กลุ่มผู้ใช้น้ำชลประทาน/กลุ่มบริหารการใช้น้ำชลประทานที่ได้จดทะเบียนก่อตั้งองค์กรผู้ใช้น้ำขึ้นตามมาตรา ๓๘ แห่งพระราชบัญญัติทรัพยากรน้ำ พ.ศ. ๒๕๖๑ ได้รับทราบและดำเนินการเสนอชื่อผู้แทนองค์กรผู้ใช้น้ำเพื่อคัดเลือกเป็นกรรมการลุ่มน้ำผู้แทนองค์กรผู้ใช้น้ำต่อไปด้วย ซึ่งกรมฯ ได้มอบหมายให้กองส่งเสริมการมีส่วนร่วมของประชาชนพิจารณา ตามรายละเอียดที่แนบ

ในกรณีนี้ กองส่งเสริมการมีส่วนร่วมของประชาชนได้พิจารณาแล้ว เพื่อให้กลุ่มบริหารการใช้น้ำชลประทานที่ได้จดทะเบียนก่อตั้งเป็นองค์กรผู้ใช้น้ำแล้วได้ทราบ และมีโอกาสเสนอชื่อผู้แทนเข้ารับการคัดเลือกเป็นกรรมการลุ่มน้ำผู้แทนองค์กรผู้ใช้น้ำตามระยะเวลาดังกล่าว จึงใคร่ขอความอนุเคราะห์สำนักงานชลประทานที่ ๑ - ๑๗ โปรดพิจารณามอบหมายให้โครงการชลประทาน/โครงการส่งน้ำและบำรุงรักษาคำเนินการเผยแพร่ ประชาสัมพันธ์ พร้อมทั้งให้การสนับสนุนองค์กรผู้ใช้น้ำในการเสนอชื่อผู้แทนเพื่อเข้าสู่กระบวนการดังกล่าวต่อไปด้วย

จึงเรียนมาเพื่อโปรดพิจารณาดำเนินการต่อไป

(นายวิรัตน์ มณีรินทร์)
ผช.มค.๔ ปฏิบัติหน้าที่ ผอ.สช.

เวียน ผคบ. ผคป. สำเนา สน.ขป.11

เพื่อพิจารณาดำเนินการ

นายชัชชม ชมประสิทธิ์
ผจบ.ขป.11
20กค.2564

ใช้
กษช.๑/๓
กษช.๑/๓

(นางพนารีย์ ผาสุก)
ผท.ขป.๑๓
๒๐ กค. ๒๕๖๔

QR Code แนบท้ายหนังสือ
เรื่อง ขอความอนุเคราะห์ในการเผยแพร่ประชาสัมพันธ์การรับเสนอชื่อผู้แทนองค์กรผู้ใช้น้ำ
เพื่อคัดเลือกเป็นกรรมการลุ่มน้ำผู้แทนองค์กรผู้ใช้น้ำ

ประกาศสำนักงานทรัพยากรน้ำแห่งชาติภาค เรื่อง รับการเสนอชื่อผู้แทนองค์กรผู้ใช้น้ำ
เพื่อคัดเลือกเป็นกรรมการลุ่มน้ำ ทั้ง ๒๒ ลุ่มน้ำ



<https://bit.ly/3qvW0sP>

ข้อมูลผู้บุกรุกประจำเดือนพฤษภาคม 2564

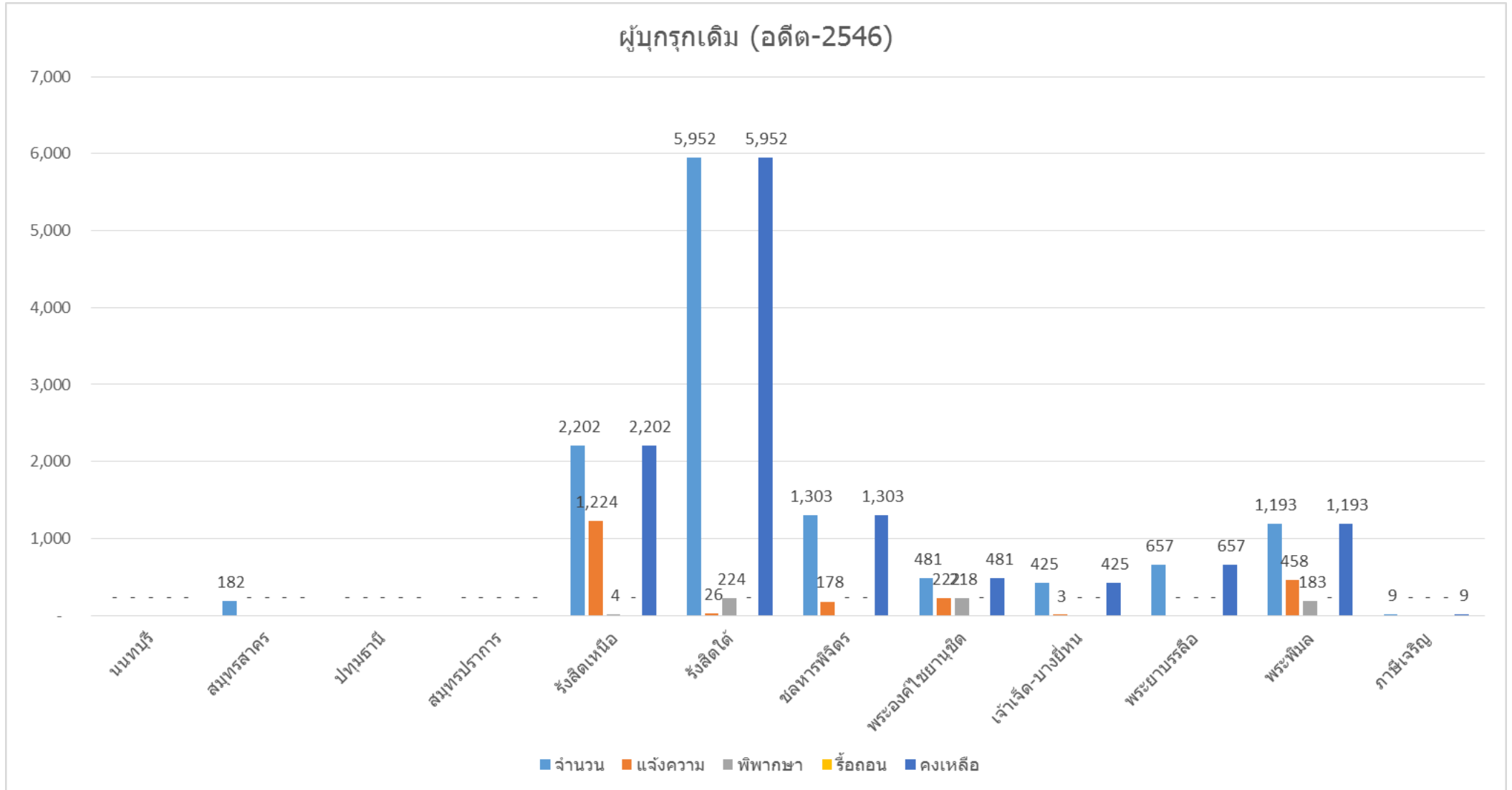

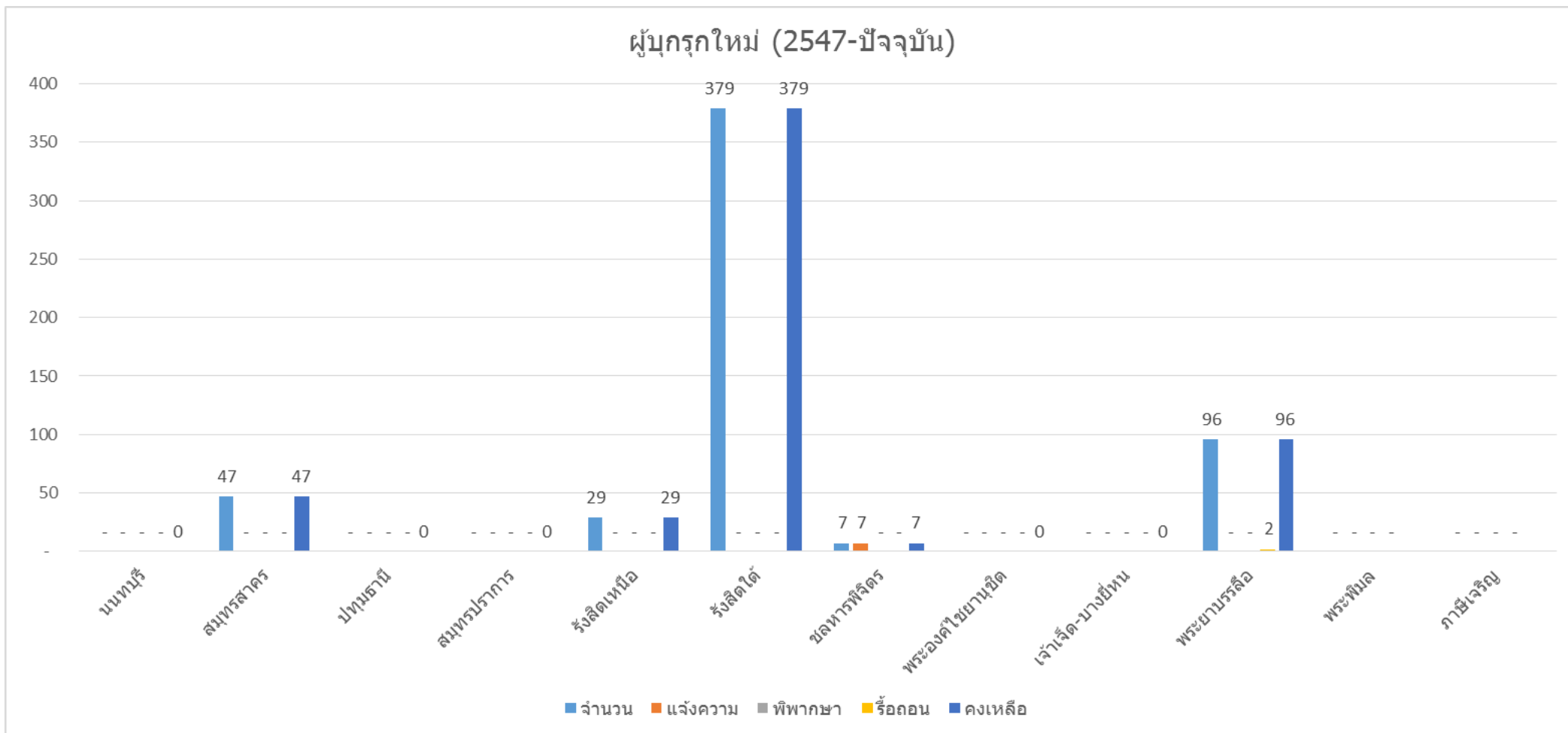

ประจำเดือน พฤษภาคม 2564

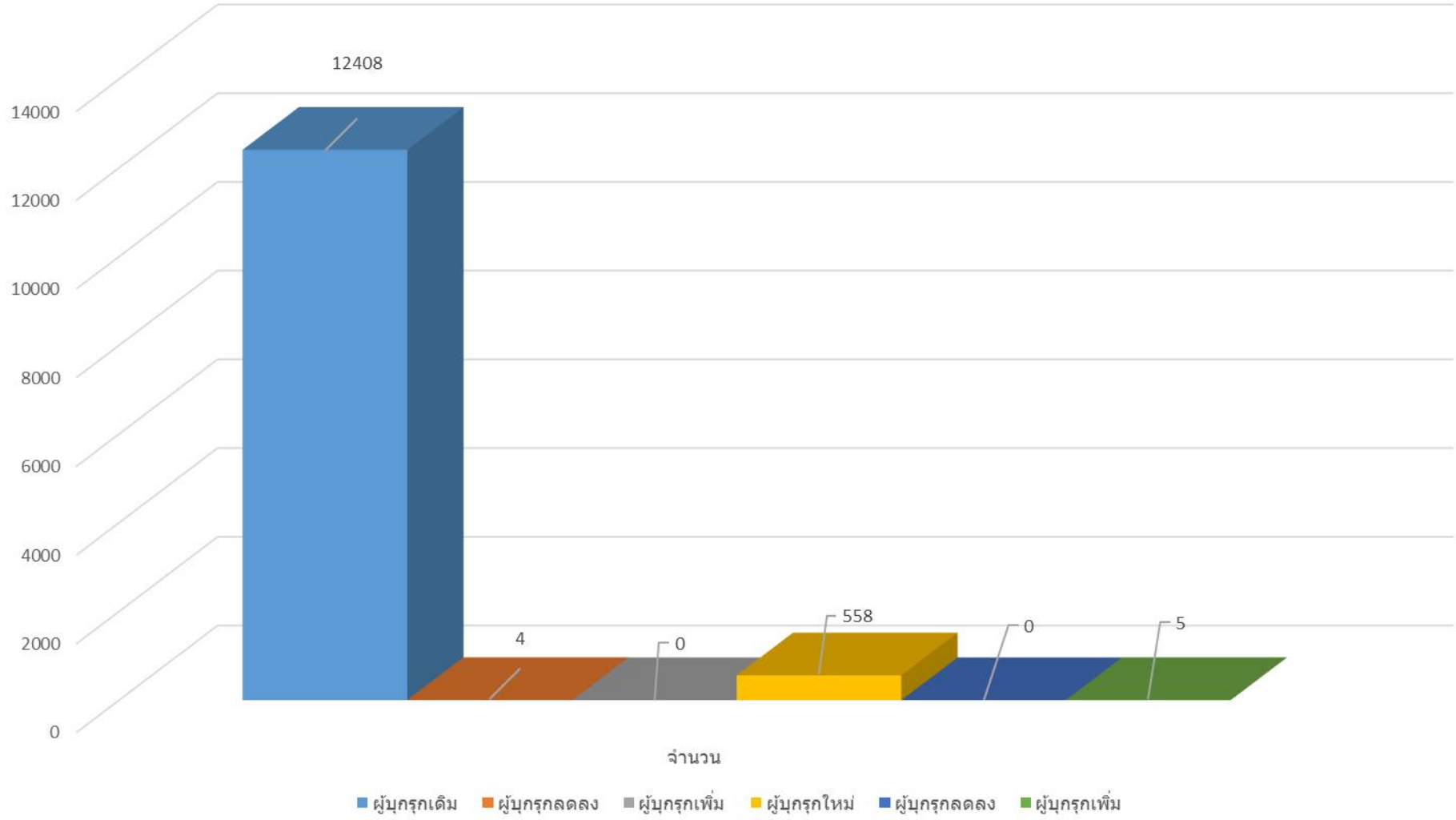

บัญชีรายงานการบูรณการที่ราชพัสดุ
สำนักงานชลประทานที่ 11
ประจำเดือนพฤษภาคม 2564

ลำดับ ที่	โครงการ	ผู้บูรณการเดิม						ผู้บูรณการใหม่					หมายเหตุ
		ลักษณะ ประเภท ที่ดิน	จำนวน (ราย)	แจ้ง ความ ดำเนินคดี (ราย)	ศาล พิพากษา (ราย)	รื้อถอน (ราย)	คงเหลือ (ราย)	จำนวน (ราย)	แจ้ง ความ ดำเนินคดี (ราย)	ศาล พิพากษา (ราย)	รื้อถอน (ราย)	คงเหลือ (ราย)	
1	โครงการชลประทานนนทบุรี	-	-	-	-	-	-	-	-	-	-	-	*ไม่มีผู้บูรณการ
2	โครงการชลประทานสมุทรสาคร	กันคลอง	182	-	-	-	-	47	-	-	-	47	*กรมฯ ให้เช่า 182 ราย (ช.ค.58)
3	โครงการชลประทานปทุมธานี	-	-	-	-	-	-	-	-	-	-	-	*ไม่มีผู้บูรณการและไม่มีการรายงาน
4	โครงการชลประทานสมุทรปราการ	-	-	-	-	-	-	-	-	-	-	-	*ไม่มีผู้บูรณการและไม่มีการรายงาน
5	โครงการฯ รังสิตเหนือ	-	2,202	1,224	4	-	2,202	29	-	-	-	29	
6	โครงการฯ รังสิตใต้	-	5,952	26	224	-	5,952	379	-	-	-	379	
7	โครงการฯ ชลหารพิจิตร	-	1,303	178	-	-	1,303	7	7	-	-	7	
8	โครงการฯ พระองค์ไชยานุชิต	-	481	222	218	-	481	-	-	-	-	-	
9	โครงการฯ เจ้าเจ็ด-บางยี่หนาน	-	425	3	-	-	425	-	-	-	-	-	
10	โครงการฯ พระยาบรรลือ	-	657	-	-	-	657	96	48	2	-	96	
11	โครงการฯ พระหิมส	กันคลอง	1,193	458	183	-	1,193	-	-	-	-	-	
12	โครงการฯ ภาษีเจริญ	-	9	-	-	-	9	-	-	-	-	-	
	รวม		12,404	2,111	629	-	12,222	558	55	2	0	558	

โครงการ	วงเงิน (บาท)	จำนวนรายการทั้งหมด	ส่งประมาณแล้ว	ยังไม่ส่งประมาณการ
คพ.ชป.11	13,000,000	2	2	
ส่วนวิศวกรรมบริหาร	13,959,200	1	0	1
ส่วนจัดสรรน้ำ	1,000,000	1	1	
ส่วนเครื่องจักรกล	30,413,000	3	3	
คป.นนทบุรี	145,322,800	31	27	4
คป.ปทุมธานี	17,462,200	32	32	
คป.สมุทรปราการ	70,006,000	36	36	
คป.สมุทรสาคร	328,261,200	37	37	
คบ.เจ้าเจ็ด-บางยี่หน	224,596,900	64	64	
คบ.ชลหารพิจิตร	148,937,000	61	61	
คบ.พระพิมล	274,113,000	114	106	8
คบ.พระยาบวรลือ	89,203,700	87	77	10
คบ.พระองค์ไชยานุชิต	528,012,600	144	124	20
คบ.ภาษีเจริญ	127,115,700	66	66	
คบ.รังสิตใต้	409,323,700	86	86	
คบ.รังสิตเหนือ	463,706,400	85	30	55
คส.ชป.11	702,000,000	11	11	
รวม	3,586,433,400.00	861	763	98
		100%	89%	11%

วงเงินคำขอต้งงบประมาณรายจ่ายประจำปี พ.ศ.2566

วงเงิน (บาท)

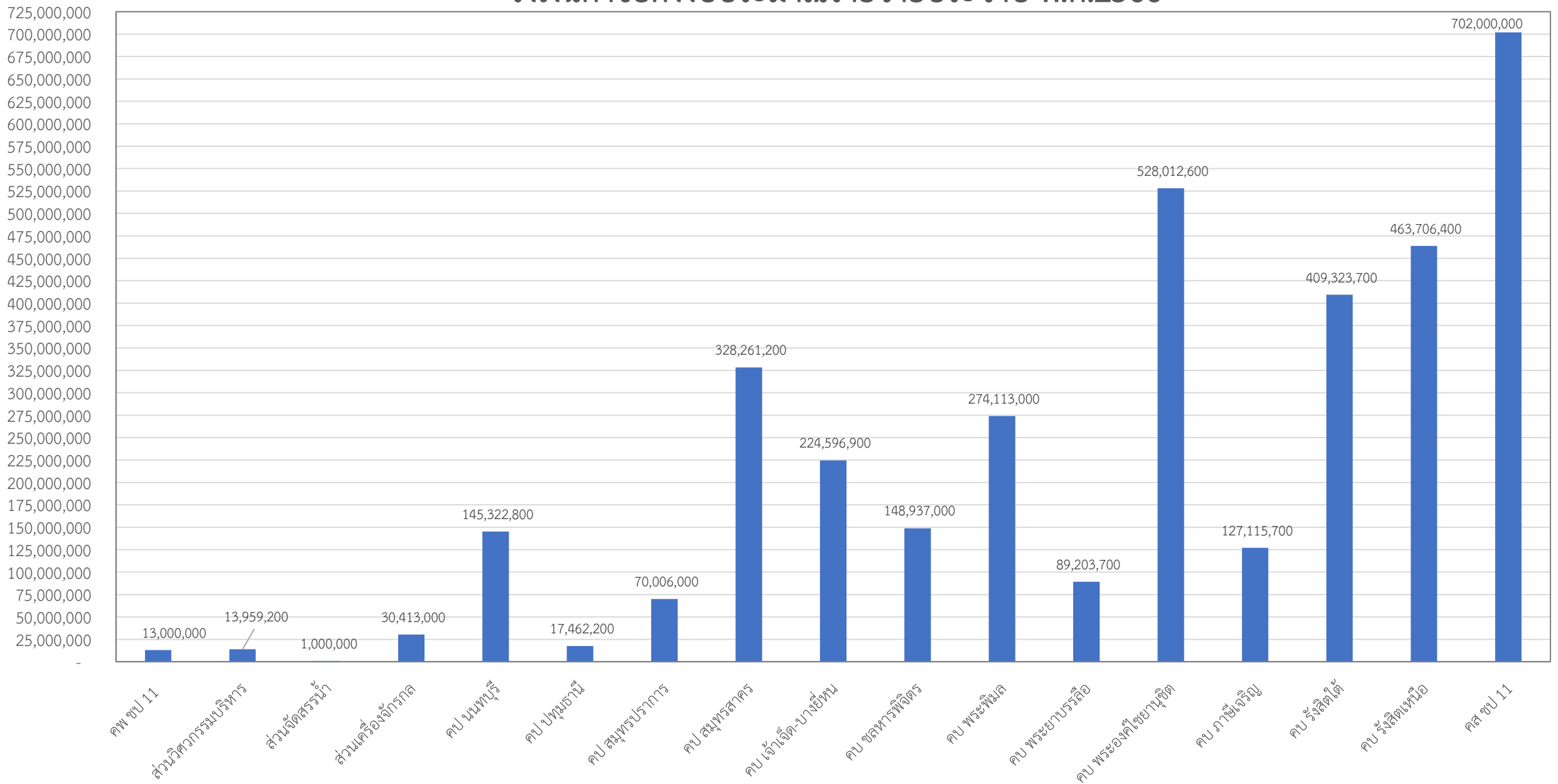

เปอร์เซ็นต์การส่งประมาณการ ปีงบประมาณ พ.ศ.2566

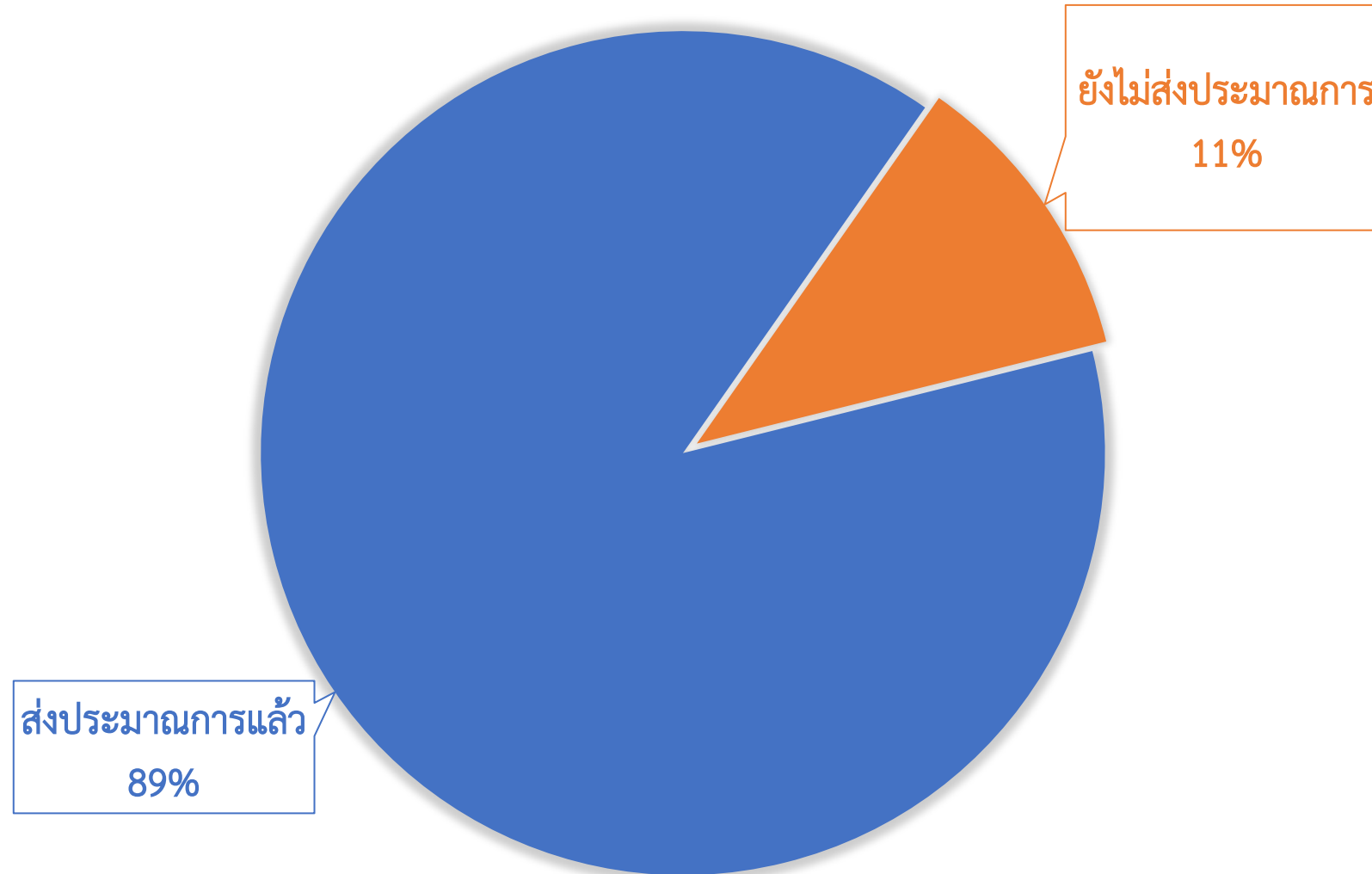

โครงการที่ยังไม่ส่งประมาณการไม่ครบ

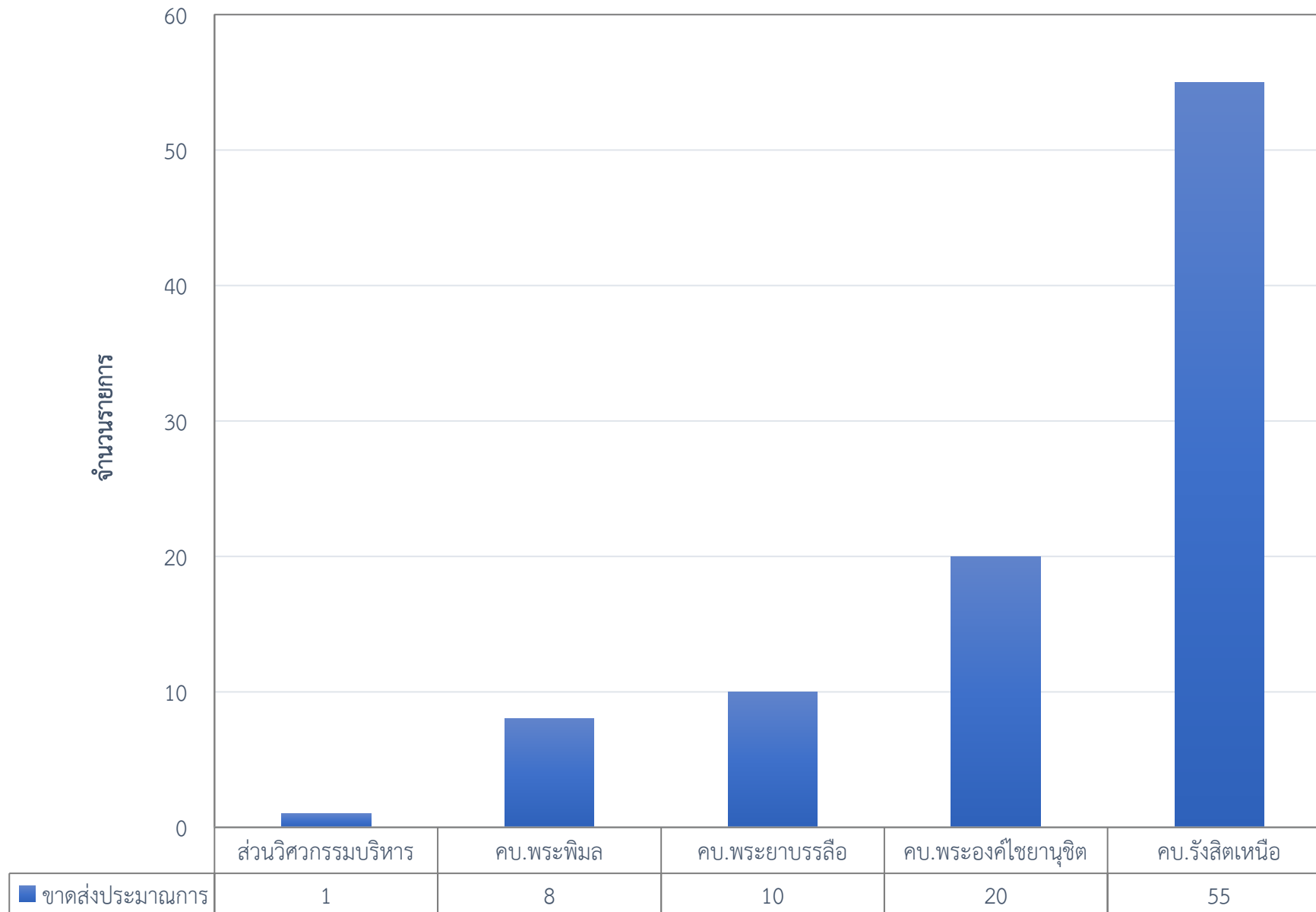



งบประมาณรายจ่าย

และ

รายละเอียด

ประกอบงบประมาณรายจ่าย

ประจำปีงบประมาณ พ.ศ. ๒๕๖๔

ของ

กรมชลประทาน

กระทรวงเกษตรและสหกรณ์

ปีงบประมาณ

พ.ศ. 2564



ส่วนแผนงาน ฝ่ายติดตามและประเมินผล

สำนักงานชลประทานที่ 11

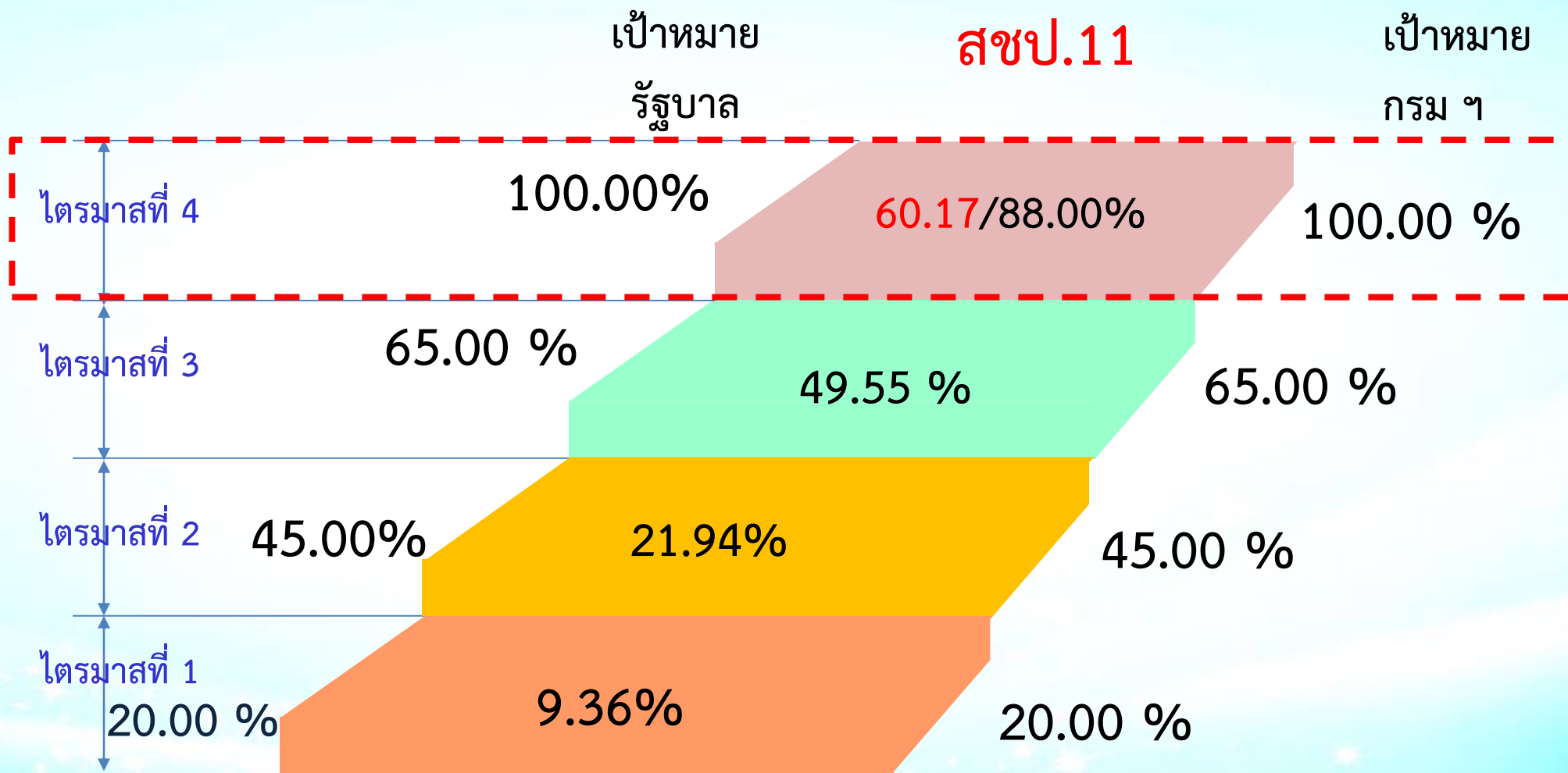

ลำดับที่	ชื่อหน่วยงาน	โอนจัดสรร	เบิกจ่าย	คิดเป็นร้อยละ
1	สขป.6	2,910,328,980.09	2,549,201,914.53	87.59
2	สขป.7	2,775,624,455.55	2,245,037,948.79	80.88
3	สขป.1	1,084,796,656.40	820,017,409.40	75.59
4	สขป.13	1,416,030,049.87	1,062,178,298.78	75.01
5	สขป.3	1,765,383,335.82	1,316,346,535.06	74.56
6	สขป.2	1,139,023,630.61	843,788,303.52	74.08
7	สขป.5	2,718,263,378.88	1,940,056,631.21	71.37
8	สขป.9	2,205,954,499.72	1,514,609,100.10	68.66
9	สขป.4	1,116,250,521.73	750,245,893.15	67.21
10	สขป.12	2,116,432,674.51	1,381,387,535.14	65.27
11	สขป.14	2,251,605,178.94	1,446,485,346.46	64.24
12	สขป.11	1,759,785,986.56	1,058,807,141.00	60.17
13	สขป.8	2,089,837,271.06	1,221,286,068.75	58.44
14	สขป.16	1,798,383,729.98	992,936,976.39	55.21
15	สขป.10	1,217,445,260.71	576,160,771.23	47.33
16	สขป.17	1,004,636,806.35	468,852,051.73	46.67
17	สขป.15	1,339,373,466.77	614,348,689.34	45.87

Q4 กรม 100

Q4 สขป.11 88.00

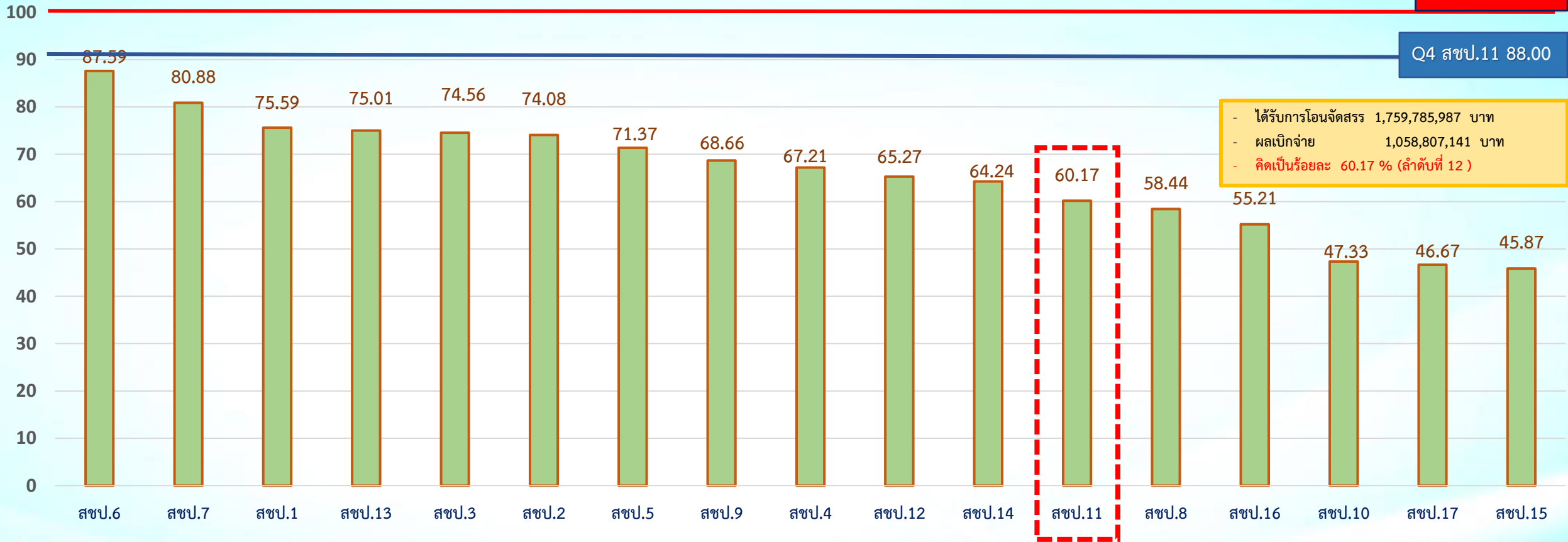

คาดการณ์เบิกจ่าย สขป.11 ไตรมาส 4 ร้อยละ 88.00 %

ผลเบิกจ่าย ณ วันที่ 19 กรกฎาคม 2564



เป้าหมายรัฐบาล และเป้าหมายกรมชลประทาน



ผลเบิกจ่าย



เป้าหมายการเบิกจ่าย Cash flow สิ้นปีงบประมาณ 2564

*งบประมาณที่ได้รับจัดสรร ณ. 19 กรกฎาคม 64

งบประมาณ ทั้งหมด 1,759.7859 ล้านบาท



ไม่สามารถเบิกทัน ก.ย.64

*งบประมาณที่ไม่สามารถเบิกจ่ายทัน กย.64

งบประมาณ ทั้งหมด 218.3239 ล้านบาท

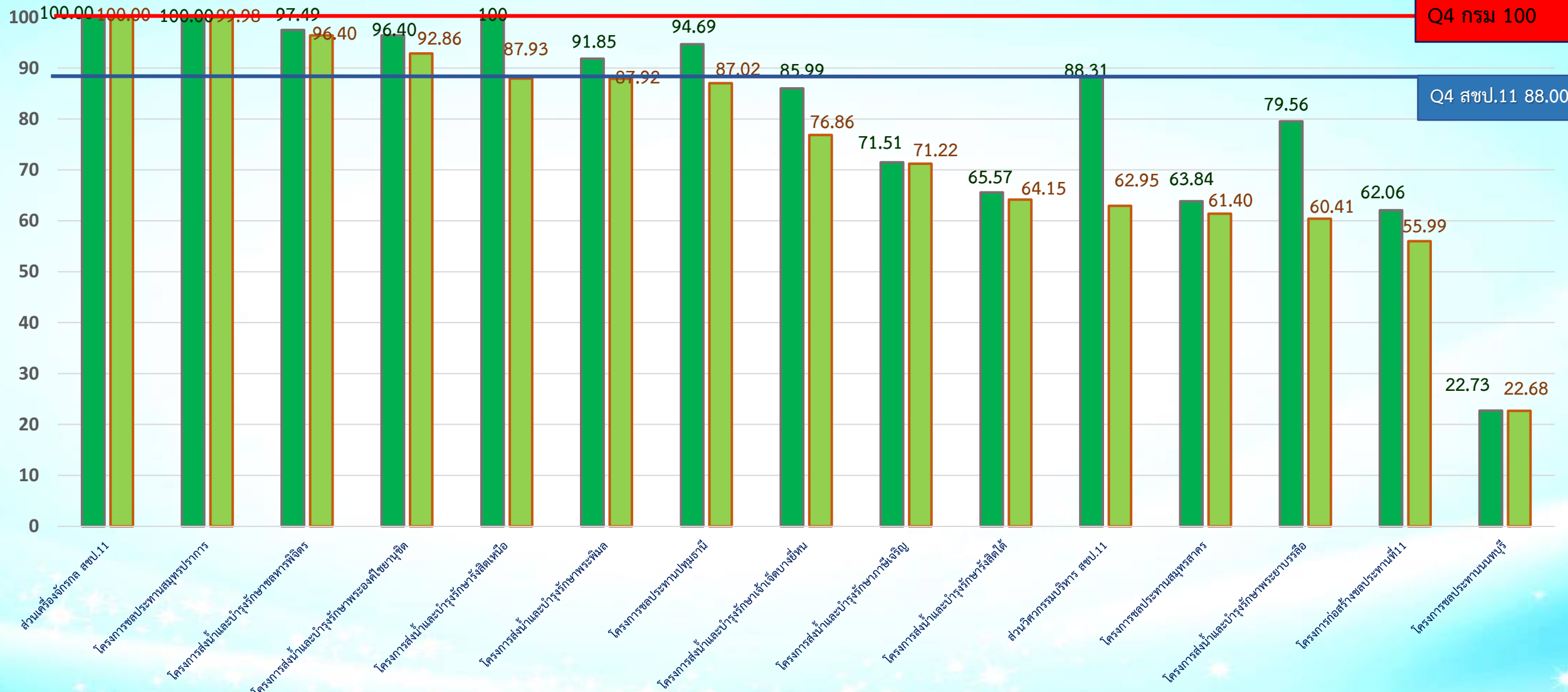

Q4 กรม 100

Q4 สชป.11 88.00

คาดการณ์เบิกจ่าย สชป.11 ไตรมาส 4 ร้อยละ 88.00 %

คาดการณ์เบิกจ่าย ประจำเดือน กรกฎาคม 64 ร้อยละ 65.00 %

- ได้รับการโอนจัดสรร 1,759,785,9887 บาท
- ผลเบิกจ่าย 1,058,807,141 บาท
- คิดเป็นร้อยละ 60.17 %

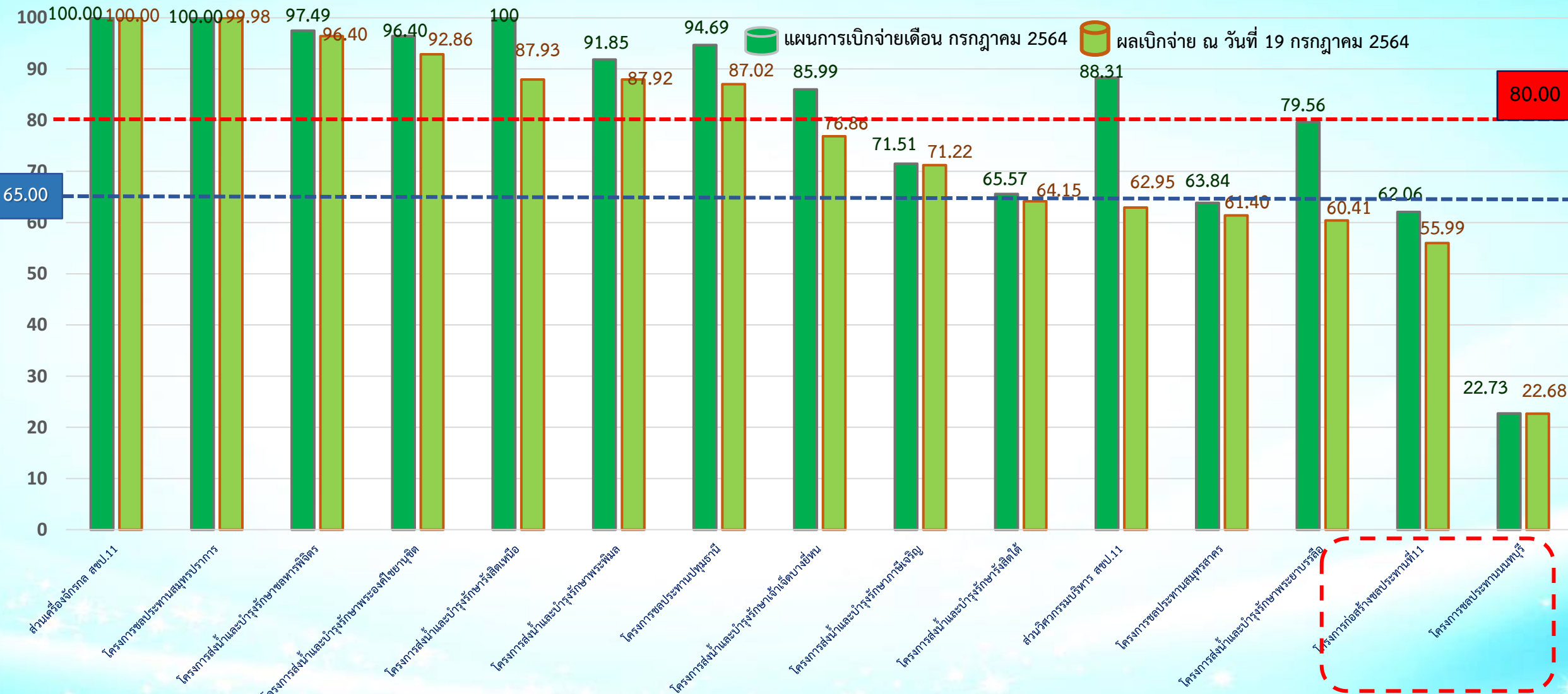

เป้าหมายกรม ประจำปีเดือน กค.
ร้อยละ 80.00 %

คาดการณ์เบิกจ่าย ประจำเดือน
กรกฎาคม 64 ร้อยละ 65.00 %

- ได้รับการโอนจัดสรร 1,759,785,987 บาท
- ผลเบิกจ่าย 1,058,807,141 บาท
- คิดเป็นร้อยละ 60.17 %

สรุปโครงการที่เบิกจ่ายได้ตามเป้า

- มี 7 โครงการที่ เบิกจ่ายได้ตามเป้าหมาย(80%) และอีก 7 โครงการที่ต่ำกว่าเป้าหมาย
- มี 9 โครงการที่ เบิกจ่ายได้ตามเป้าหมายเฉลี่ยสำนักฯ11(65%) และอีก 6(2) โครงการที่ต่ำกว่าเป้าหมาย

ข้อมูล ณ วันที่ 19 กรกฎาคม 2564 เวลา 13.00 น.

ลำดับที่	โครงการ	งบ พรบ.	งบโอนจัดสรร			ผลเบิกจ่าย			เบิกจ่ายร้อยละ (เทียบจากงบโอน จัดสรร)	แผนการเบิกจ่าย เดือน ก.ค. 64	ส่วนต่าง
			รวม	จ้างเหมา	ทำเอง	รวม	จ้างเหมา	ทำเอง			
#	รวมงบประมาณ (เฉพาะรายการหน้านี้)	2,035,531,000.00	1,759,785,987	841,105,816	918,680,171	1,058,807,141	475,694,949	583,112,193	60.17		
1	ส่วนเครื่องจักรกล สขป.11	31,662,000.00	31,662,000	31,662,000	0	31,662,000	31,662,000	0	100.00	100	0.00
2	โครงการชลประทานสมุทรปราการ	16,506,000.00	16,492,327	0	16,492,327	16,489,730	0	16,489,730	99.98	100	-0.02
3	โครงการส่งน้ำและบำรุงรักษาชลหารพิจิตร	56,082,500.00	51,770,015	19,437,452	32,332,563	49,908,349	19,437,452	30,470,897	96.40	97.49	-1.09
4	โครงการส่งน้ำและบำรุงรักษาพระองค์ไชยานุชิต	55,687,200.00	47,085,827	1,000,000	46,085,827	43,722,969	1,000,000	42,722,969	92.86	96.4	-3.54
5	โครงการส่งน้ำและบำรุงรักษารังสิตเหนือ	45,081,000.00	41,922,400	1,000,000	40,922,400	36,863,562	1,000,000	35,863,562	87.93	100	-12.07
6	โครงการส่งน้ำและบำรุงรักษาพระพิมล	18,723,000.00	18,672,113	1,000,000	17,672,113	16,417,049	835,000	15,582,049	87.92	91.85	-3.93
7	โครงการชลประทานปทุมธานี	11,335,000.00	11,319,826	1,000,000	10,319,826	9,850,723	97,500	9,753,223	87.02	94.69	-7.67
8	โครงการส่งน้ำและบำรุงรักษาเจ้าเจ็ดบางยี่หน	41,107,900.00	32,577,441	779,853	31,797,588	25,038,628	707,745	24,330,884	76.86	85.99	-9.13
9	โครงการส่งน้ำและบำรุงรักษาภาษีเจริญ	62,000,300.00	61,998,955	1,000,000	60,998,955	44,153,080	997,606	43,155,474	71.22	71.51	-0.29
10	โครงการส่งน้ำและบำรุงรักษารังสิตใต้	232,194,600.00	206,002,755	30,400,594	175,602,160	132,149,796	9,294,887	122,854,910	64.15	65.57	-1.42
11	ส่วนวิศวกรรมบริหาร สขป.11	13,959,200.00	10,666,700	0	10,666,700	6,715,143	0	6,715,143	62.95	88.31	-25.36
12	โครงการชลประทานสมุทรสาคร	196,510,500.00	118,396,779	9,267,742	109,129,037	72,690,580	3,743,255	68,947,324	61.40	63.84	-2.44
13	โครงการส่งน้ำและบำรุงรักษาพระยาบวรลือ	71,330,000.00	63,811,514	30,045,362	33,766,152	38,550,980	7,839,452	30,711,528	60.41	79.56	-19.15
14	โครงการก่อสร้างชลประทานที่11	965,950,000.00	891,822,516	577,625,624	314,196,892	499,300,877	377,699,363	121,601,514	55.99	62.06	-6.07
15	โครงการชลประทานนนทบุรี	217,401,800.00	155,584,820	136,887,189	18,697,631	35,293,675	21,380,689	13,912,986	22.68	22.73	-0.05

ติดตามคาดการณ์ สขป.11 (งปม. รวม 656.9249 ล้านบาท)

ลำดับ	รายการงาน	งบประมาณ (ลบ.)	งปม. ที่ได้รับจัดสรร	ผลการเบิกจ่าย ณ 19 ก.ค.64		คาดการณ์เบิกเพิ่ม ก.ค.64		หน่วยงาน	หมายเหตุ
				ยอดเบิก (ลบ.)	ร้อยละ/ของงาน	ยอดเบิก (ลบ.)	ร้อยละ/ของ สขป.11		
1	ปรับปรุงกำแพงป้องกันตลิ่งฝั่งด้านทิศเหนือคลอง บางตลาด ความยาว 2,000 เมตร โครงการ ชลประทานนนทบุรี ตำบลบางตลาด อำเภอปาก เกร็ด จังหวัดนนทบุรี	200.000	138.2680	20.6594	14.94	-	-	คป.นนทบุรี	สัญญาเลขที่ กจ.6/2564(สพด.) วันที่ 15 มีนาคม 2564 ครบอายุสัญญา 27 มี.ค. 2565 วงเงิน 138,268,000 บาท (เบิก 15% แล้ว 5 กค.64) ผลปฏิบัติงาน 2.44 % ปัจจุบัน สั่งหยุดงานตามคำสั่ง จังหวัดนนทบุรี 1755/2564 ลว. 27 มิย. 64 ตั้งแต่ 28 มิย. 64 - 27 กค.64 เนื่องจาก ปัญหาการแพร่ระบาด โควิด-19
2	แก้มลิงคลองเปรมประชากรพร้อมอาคารประกอบ แขวงดุสิต เขตดุสิต กรุงเทพมหานคร	518.700	518.6569	366.5433	70.67	39.0957	2.22	คส.ขป.11	สัญญาเลขที่ กจ.8/2564(สพด.) เริ่มสัญญาวันที่ 15 มี.ค. 64 ครบอายุสัญญา 10 มี.ค. 65 วงเงิน 518,700,000 บาท ผลปฏิบัติงาน 70.00 % (เบิกจ่าย 110 ลบ. วันที่ 12/7/64) ปัจจุบัน สั่งหยุดงาน เนื่องจาก ปัญหาการแพร่ระบาด โควิด -19
รวม			656.9249	387.2027	58.94	426.2998	2.22		

หมายเหตุ จะเบิกเพิ่มได้ 2.22 % ภายใน ก.ค.64

ผลเบิกจ่ายจะขึ้นในเดือนถัดไป

ข้อมูล ณ วันที่ 19/07/2564

[ข้อมูล ณ วันที่ 19 ก.ค. 2564]

สำนัก	จำนวนรายการ	งบประมาณเงินกู้ไว้เบิกเหลื่อมปี พ.ศ.2563 (บาท)				
		งบประมาณ	ผลเบิกจ่าย	ร้อยละ	คงเหลือ	หมายเหตุ
สขป.11	40	824,534,887.00	449,636,984.00	54.53	374,897,903.00	แล้วเสร็จ 27 รายการ ยกเลิก 1 รายการ คงเหลือ 12 รายการ

ลำดับที่	โครงการ	รายการ	ผลการปฏิบัติงาน (%)	เงินกู้เหลื่อมปี	เบิกจ่ายเงินกัน (บาท)
1	โครงการส่งน้ำและบำรุงรักษารังสิตเหนือ	ปตร.กึ่งถาวร ในคลองเชื่อมต่อกับคลองเปรมประชากร ช่วงตั้งแต่คลองรังสิตฯ - สถานีสูบน้ำเปรมเหนือบางปะอิน จำนวน 3 แห่ง โครงการส่งน้ำและบำรุงรักษารังสิตเหนือ ขนาด 6*4 เมตร 1 ช่อง จำนวน 2 แห่ง ขนาด 6*4 เมตร 2 ช่อง จำนวน 1 แห่ง ตำบลบางทูน อำเภอเมืองปทุมธานี จังหวัดปทุมธานี	100	31,266,235.00	19,630,787.00
2	โครงการก่อสร้าง สขป.11	แก้มลิงคลองเปรมประชากรพร้อมอาคารประกอบ เขตดุสิต กรุงเทพมหานคร	100	76,037,534.00	75,571,030.42
3	โครงการก่อสร้าง สขป.11	ประตูระบายน้ำคลองเจ๊กเพชร ขนาด 3.00 x 3.00 เมตร 1 ช่อง พร้อมเครื่องสูบน้ำ ขนาด 1.00 ลบ.ม./วินาที จำนวน 1 เครื่อง ตำบลท่าทราย อำเภอเมืองสมุทรสาคร จังหวัดสมุทรสาคร	99	3,880,389.21	3,342,098.00
4	โครงการก่อสร้าง สขป.11	แก้มลิงคลองเปรมประชากรพร้อมอาคารประกอบ เขตดุสิต กรุงเทพมหานคร	98	2,989,900.00	2,382,950.95
5	โครงการก่อสร้าง สขป.11	ปรับปรุงพื้นที่บริเวณด้านทิศเหนือภายในกรมชลประทานปากเกร็ด ตำบลบางตลาด อำเภอปากเกร็ด จังหวัดนนทบุรี	97	16,583,128.60	15,828,518.60
6	โครงการก่อสร้าง สขป.11	ปรับปรุงอ่างหยกพร้อมอาคารประกอบ ระยะที่ 3 แขวงดุสิต กรุงเทพมหานคร	96	108,893,278.90	107,409,553.00
7	โครงการก่อสร้าง สขป.11	ปรับปรุงอ่างหยกพร้อมอาคารประกอบ ระยะที่ 3 แขวงดุสิต เขตดุสิต กรุงเทพมหานคร	96	3,196,050.00	2,623,750.00
8	โครงการชลประทานนนทบุรี	ตกแต่งภายในอาคารศูนย์การเรียนรู้เพื่อการบริหารจัดการน้ำ ตำบลบางตลาด อำเภอปากเกร็ด จังหวัดนนทบุรี	80	3,040,561.65	2,153,826.60
9	โครงการส่งน้ำและบำรุงรักษาเจ้าเจ็ด-บางยี่หน	ซ่อมแซมเสริมระบบ ระบายน้ำ บริเวณหัวงานโครงการฯ โครงการส่งน้ำและบำรุงรักษาเจ้าเจ็ด-บางยี่หน ตำบลบ้านม้า อำเภอบางไทร จังหวัดพระนครศรีอยุธยา	100	540,704.75	82,773.40
10	โครงการส่งน้ำและบำรุงรักษารังสิตเหนือ	งานปรับปรุงประสิทธิภาพการกักเก็บน้ำในคลองเปรมประชากร พร้อมอาคารประกอบ ในเขตพื้นที่โครงการส่งน้ำและบำรุงรักษารังสิตเหนือ จังหวัดพระนครศรีอยุธยา	38.95	69,908,590.00	14,660,416.00
11	โครงการก่อสร้าง สขป.11	ปรับปรุงสถานีสูบน้ำและอาคารประกอบพร้อมชุดลอก บริเวณริมแม่น้ำเจ้าพระยา กรมชลประทานปากเกร็ด จังหวัดนนทบุรี	0	297,480,000.00	-
12	โครงการก่อสร้าง สขป.11	ปรับปรุงสถานีสูบน้ำและอาคารประกอบพร้อมชุดลอก บริเวณริมแม่น้ำเจ้าพระยา กรมชลประทานปากเกร็ด จังหวัดนนทบุรี (ค่าควบคุมงาน)	0	2,520,000.00	-

รายละเอียดการใช้จ่ายงบประมาณเงินกู้เพื่อมิปี/กันขยาย พ.ศ. 2563 ประจำปีงบประมาณ 2564

[ข้อมูล ณ วันที่ 19 ก.ค. 2564]

สำนักงานชลประทานที่ 11

ลำดับ ที่	โครงการ	รายการ	ผลการ ปฏิบัติงาน (%)	งบประมาณ (บาท)						รายงานความก้าวหน้า และปัญหา/อุปสรรค	คาดการณ์การเบิกจ่ายก่อน 31 มี.ค.64 (ระบุเดือนที่สามารถ เบิกจ่ายได้)	หมายเหตุ
				ได้รับโอนจัดสรร ปี 2563	งบเงินกู้คงเหลือ ยอดยกมา (30 ก.ย.63)	เบิกจ่ายเงินกัน (บาท)	ร้อยละ	ยอดเงินกู้คงเหลือ	วิธีดำเนินงาน			
9	โครงการส่งน้ำ และบำรุงรักษา รังสิตเหนือ	ปตร.กิ่งดาวร ในคลองเชื่อมต่อ กับคลองเปรมประชากร ช่วง ตั้งแต่คลองรังสิตฯ - สถานีสูบ น้ำเปรมเหนือบางปะอิน จำนวน 3 แห่ง โครงการส่งน้ำและ บำรุงรักษารังสิตเหนือ ขนาด 6*4 เมตร 1 ช่อง จำนวน 2 แห่ง ขนาด 6*4 เมตร 2 ช่อง จำนวน 1 แห่ง ตำบลบางพูน อำเภอเมือง ปทุมธานี จังหวัดปทุมธานี	100	79,124,475.00	31,266,235.00	19,630,787.41	62.79	11,635,447.59	จ้างเหมา ทั้งโครงการ	-ความก้าวหน้างาน 100.00 %		
10	โครงการส่งน้ำ และบำรุงรักษา รังสิตเหนือ	งานปรับปรุงประสิทธิภาพการ กักเก็บน้ำในคลองเปรม ประชากร พร้อมอาคาร ประกอบ ในเขตพื้นที่โครงการ ส่งน้ำและบำรุงรักษารังสิต เหนือ จังหวัดพระนครศรีอยุธยา	38.95	71,390,900.00	69,908,590.00	14,660,416.00	20.97	55,248,174.00	จ้างเหมา ทั้งโครงการ	-ความก้าวหน้างาน 38.95% -สัญญาเลขที่ กอ.2/2564 -วันเริ่มสัญญา 18 พฤศจิกายน 2563 -วันสิ้นสุดสัญญา 13 กันยายน 2564 -อายุสัญญา 300 วัน -เริ่มเข้าปฏิบัติงาน 18 พฤศจิกายน 2563 -วงเงิน 69,908,590.- บาท -อยู่ระหว่างแก้ไขสัญญาที่กองกฎหมาย -ปัจจุบันดำเนินการ ดอกเสาเข็ม สะพาน กม.4+400 และ ทำนั้งร้านดอกเสาเข็มสะพาน กม.7+200		ปัจจุบัน สั่งหยุดงาน เนื่องจาก การแพร่ระบาด โควิด -19

รายละเอียดการใช้จ่ายงบประมาณเงินกู้ยืมปี/กันขยาย พ.ศ. 2563 ประจำปีงบประมาณ 2564

[ข้อมูล ณ วันที่ 19 ก.ค. 2564]

สำนักงานชลประทานที่ 11

ลำดับ ที่	โครงการ	รายการ	ผลการ ปฏิบัติงาน (%)	งบประมาณ (บาท)						รายงานความก้าวหน้า และปัญหา/อุปสรรค	คาดการณ์การเบิกจ่ายก่อน 31 มี.ค.64 (ระบุเดือนที่สามารถ เบิกจ่ายได้)	หมายเหตุ
				ได้รับโอนจัดสรร ปี 2563	งบเงินกู้ยืมคงเหลือ ยอดยกมา (30 ก.ย.63)	เบิกจ่ายเงินกัน (บาท)	ร้อยละ	ยอดเงินกู้ยืมคงเหลือ	วิธีดำเนินงาน			
11	โครงการ ก่อสร้าง สชป.11	ปรับปรุงสถานีสูบน้ำและอาคาร ประกอบพร้อมชุดลอก บริเวณ ริมแม่น้ำเจ้าพระยา กรม ชลประทานปากเกร็ด จังหวัด นนทบุรี	0	297,480,000	297,480,000	-	0	297,480,000	จ้างเหมาทั้ง โครงการ	อยู่ระหว่างดำเนินการ / อยู่ระหว่างเบิกจ่าย เลขที่ สัญญา กจ.55/2563 เริ่มสัญญา 30 ธันวาคม 2563 สิ้นสุดสัญญา 24 ธันวาคม 2564 ผล 0 แพน 0 -คาดว่า จะสั่งเข้า ปฏิบัติงาน ภายในเดือน กค.64	กันยายน 2564	- คืนเงินครั้งที่ 1 วงเงิน 197,480,000.00 บาท - คืนเงินครั้งที่ 2 วงเงิน 75,000,000.00 บาท รวมเป็นเงิน 272,480,000.00 บาท ปัจจุบัน คงเหลือวงเงิน 25,000,000.00 บาท
12	โครงการ ก่อสร้าง สชป.11	ปรับปรุงสถานีสูบน้ำและอาคาร ประกอบพร้อมชุดลอก บริเวณ ริมแม่น้ำเจ้าพระยา กรม ชลประทานปากเกร็ด จังหวัด นนทบุรี (ค่าควบคุมงาน)	0	2,520,000	2,520,000	-	0	2,520,000	จ้างเหมาทั้ง โครงการ	อยู่ระหว่างดำเนินการ / เบิกจ่าย	กันยายน 2564	



สำนัก/กอง	จำนวนรายการ	เงินกันที่ถูกพับไป (ล้านบาท)
รวมทั้งสิ้น	4	109.9837
สชป. 11	4	109.9837

งบประมาณเงินกันไว้เบิกเหลือในปีที่ถูกพับ 2555-2562

โครงการ	หน่วยงาน	เงินกันที่ถูกพับไป (ล้านบาท)	ผลปฏิบัติงาน	หมายเหตุ
งานจ้างก่อสร้างปรับปรุงเสริมคันคลองหกวา ตำบลพีชอุดม อำเภอลำลูกกา จังหวัดปทุมธานี	คบ.รังสิตใต้	33,278,650.20	59.60 %	ปัจจุบันดำเนินการแก้ไขเอกสารงดลดค่าปรับ
งานจ้างก่อสร้างปรับปรุงเสริมคันคลองรังสิต ตำบลบึงน้ำรักษ์ อำเภोधัญบุรี จังหวัดปทุมธานี	คบ.รังสิตใต้	22,110,038.16	79.33 %	ปัจจุบันดำเนินการแก้ไขเอกสารงดลดค่าปรับ
งานประตูระบายน้ำและสถานีสูบน้ำกลางคลองหกวาสายล่าง ระหว่างคลอง 7-8 ตำบลลำลูกกา อำเภอลำลูกกา จังหวัดปทุมธานี	คบ.รังสิตใต้	42,730,620.67	99.00 %	ปัจจุบันดำเนินการแก้ไขเอกสารงดลดค่าปรับ
งานปรับปรุงพื้นที่บริเวณริมแม่น้ำเจ้าพระยา กรมชลประทานปากเกร็ด จังหวัดนนทบุรี งานปรับปรุงและขยายอาคารโรงจอดเรือ	ก่อสร้าง 11	11,659,013.33	100.0%	เบิกจ่ายครบตามจำนวน

รายละเอียดการใช้จ่ายงบประมาณเงินกู้ ประจำปีงบประมาณ 2564

[ข้อมูล ณ วันที่ 19 ก.ค. 2564]

สำนักงานชลประทานที่ 11

ลำดับ ที่	โครงการ	รายการ	ผลการ ปฏิบัติงาน (%)	งบประมาณ (บาท)					รายงานความก้าวหน้า และปัญหา/อุปสรรค	หมายเหตุ
				เงินงบประมาณ ปี 2564	เบิกจ่ายเงินกัน (บาท)	ร้อยละ	ยอดเงินกัน คงเหลือ	วิธีดำเนินงาน		
1	โครงการส่งน้ำและ บำรุงรักษารังสิตใต้	แก้มลิงบึงท่าราบ ตำบลศิระกระเปือ อำเภอองครักษ์ จังหวัดนครนายก	0	48,765,300	-	-	-	ดำเนินการเอง	1.กรมการทหารช่าง ยังไม่ได้ตอบหนังสือถึงกรมฯ ทำให้ยังไม่ได้รับจัดสรรงบประมาณ 2.พื้นที่หน้างาน มีการปรับแบบก่อสร้าง ให้ตรงกับพื้นที่และความต้องการของท้องถิ่น 2.1 ผู้นำชุมชนมีความต้องการ ขอให้เพิ่มเติม อาคารระบายน้ำ 1 แห่ง และท่อรับน้ำป่า จำนวน 23 แห่ง 2.2 ปรับแก้ไขแบบ โดยลดความยาวการขุดลอก จากระยะ 2,556 เมตร เป็น 2,067 เมตร	จากการประชุมแสดงความคิดเห็นร่วมกันระหว่าง อบต.ศิระกระเปือ กรมชลประทาน กรมทหารการช่าง วันที่ 30 มิถุนายน 2564 มีดังนี้ 1.เกษตรกร ต้องการท่อรับน้ำป่า จำนวน 15-20 แห่ง และท่อระบายน้ำพร้อมบานระบาย 1 แห่ง (ในแบบก่อสร้างไม่มี ต้องขอแก้ไขแบบ) 2.ระยะทางในแบบก่อสร้างไม่ตรงกับหน้างาน ในแบบระยะทาง 2500 เมตร ตรวจสอบในสนามวัดได้ 2050 เมตร 3.ผู้นำชุมชน ต้องการให้ขยายความกว้างหน้าคันดิน จาก 4 เมตร เป็น 5-6 เมตร 4.จุดที่ทิ้งดิน ทางอบต.จะกำหนดจุดให้ โดยให้ลงในที่สาธารณะ เพื่อที่จะคำนวณปรับแก้ไขประมาณการต่อไป (เดิมประมาณการคิดค่าขุดดินพร้อมขนส่งระยะทาง 12 กม.ทั้งโครงการ) 5.งบประมาณได้โอนกลับคืนส่วนกลาง เปลี่ยนแปลงวิธีดำเนินการเป็นดำเนินการเองโดยกรมทหารการช่าง ปัจจุบัน อยู่ระหว่างการตอบรับจากกรมทหารการช่าง ถึงจะโอนงบประมาณให้ทหารต่อไป 6.ประเด็นปัญหา แบบก่อสร้างสร้าง โครงการฯจะเร่งส่งเรื่องให้ สขบ.11 แก้ไขแบบโดยด่วน 7. ทางทหารการช่าง จะทำการปรับแก้ไขประมาณการ ให้อยู่ในวงเงินที่กำหนด และปริมาณดินตามตัวชี้วัดที่ได้แจ้งไว้ ปัจจุบัน ทางกรมการทหารช่างแจ้งว่า จะนำส่งเอกสารให้ กรม ภายในสัปดาห์นี้

จบการนำเสนอ



ส่วนแผนงาน ฝ่ายติดตามและประเมินผล

สำนักงานชลประทานที่ 11

ส่วนวิศวกรรม สำนักงานชลประทานที่ ๑๑

ผลการดำเนินงาน ปีงบประมาณ ๒๕๖๔

21 กรกฎาคม 2564

ฝ่าย	งานตามแผน (งาน)	แล้วเสร็จ (งาน)	คิดเป็น ร้อย ละ (%)	งานนอกแผน (งาน)	แล้วเสร็จ (งาน)	คิดเป็น ร้อยละ (%)	งานนโยบาย	แล้วเสร็จ (งาน)	คิดเป็น ร้อยละ (%)	รวม งาน ทั้งหมด (งาน)	แล้วเสร็จ (งาน)	คิดเป็น ร้อยละ (%)
ฝ่ายพิจารณาโครงการ	58	40	68.97	-	-	-	-	-	-	58	40	68.97
ฝ่ายสำรวจภูมิประเทศ	43	28	65.12	-	-	-	-	-	-	43	28	65.12
ฝ่ายประเพณีและธรณีวิทยา	13	10	76.92	-	-	-	-	-	-	13	10	76.92
ฝ่ายออกแบบ	32	17	53.13	-	-	-	-	-	-	32	17	53.13
ฝ่ายตรวจสอบและวิเคราะห์ฯ	-	-	-	452	446	98.67	-	-	-	452	446	98.67
รวม	146	95	65.07	452	446	98.67	-	-	-	598	541	90.47

หมายเหตุ : ฝ่ายออกแบบอยู่ระหว่างดำเนินการ 70% = 1 งาน

50% = 3 งาน

ผลงานออกแบบ ปีงบประมาณ 2564

สรุปวันที่ 19 ก.ค. 2564

ลำดับ	โครงการ/รายการ	แผนผัง/สีเทา	ผลงาน/สีส้ม	ผลงาน/สีเขียว
				100,00%
1	ปรับปรุง ประตูระบายน้ำกึ่งถาวรฝั่งขวา	100%	100%	3.13%
2	เชื่อมป้องกันน้ำท่วมสันคลองพระยาบวรลือ ความยาว 3 กม.	50%	50%	1.56%
3	ปรับปรุง ประตูระบายน้ำ สน.กลางคลองท่าวาสุภราช กน.37+552	100%	100%	3.13%
4	ประตูระบายน้ำคลองวาเดียว	100%	100%	3.13%
5	ปรับปรุงช่องลัดท่ากา	70%	70%	2.19%
6	กำแพงป้องกันน้ำท่วมซ้าย ประตูระบายน้ำเทศบาลตำบลวังน้ำโรง ความยาว 1,120 เมตร	0%	0%	0.00%
7	ปรับปรุงอาคารบังคับน้ำคลองเจดีย์	100%	100%	3.13%
8	ปรับปรุง ท่อระบายน้ำตอนตะวันตก	0%	0%	0.00%
9	ประตูระบายน้ำพร้อมติดตั้งเครื่องสูบน้ำฟ้าคลองวัดอินทาราม	100%	100%	3.13%
10	ปรับปรุงอาคารบังคับน้ำคลองหน้าศาลาคนแพรน	100%	100%	3.13%
11	ปรับปรุงประตูระบายน้ำคลองปลายนา-บ้านโคก (ปกคลองโจน 19)	100%	100%	3.13%
12	ปรับปรุงถนนกันน้ำคลองพระองค์พิชัยอนุชิต ความยาว 15 กิโลเมตร	100%	100%	3.13%
13	ปรับปรุงอาคารบังคับน้ำคลองหน้าวัดบางช้างเหนือ	100%	100%	3.13%
14	ปรับปรุงประตูระบายน้ำกึ่งถาวรคลองสอง	0%	0%	0.00%
15	ปรับปรุงประตูระบายน้ำกึ่งถาวรคลองสี่	0%	0%	0.00%
16	ปรับปรุง ประตูระบายน้ำปกคลองหมามแดง-บางพระ	0%	0%	0.00%
17	ปรับปรุงคลองลำโรง ความยาว 12,800 กม.	50%	50%	1.56%
18	ขุดลอกคลองพระยาบวรลือ ความยาว 42 กิโลเมตร	100%	100%	3.13%
19	ปรับปรุง ประตูระบายน้ำคลองเขตเมือง	100%	100%	3.13%
20	ปรับปรุงกันน้ำแกวอาคารปลายคลองถึงคลองพระยาบวรลือ จำนวน 22 แห่ง	50%	50%	1.56%
21	ประตูระบายน้ำปกคลองพระอุดม	100%	100%	3.13%
22	ป้องกันกรกตเซาะตลิ่ง สน.สิงหนาท2 (กำแพงป้องกันตลิ่ง)	100%	100%	3.13%
23	ปรับปรุงสะพานคอนกรีตเสริมเหล็ก ปตท.พระพิบูล โครงการส่งน้ำและบำรุงรักษาพระพิบูล	100%	100%	3.13%
24	สะพานข้ามคลอง 33	100%	100%	3.13%
25	ปรับปรุงคันคลองพระยาบวรลือ ตั้งแต่ กม.0+000 ถึง กม.9+800	100%	100%	3.13%



รายงานสภาพเครื่องสูบน้ำ ประจำเดือนมิถุนายน พ.ศ. 2564

ส่วนเครื่องจักรกล สำนักงานชลประทานที่ 11

ข้อมูล ณ วันที่ 20 กรกฎาคม 2564

ที่	โครงการฯ	เครื่องสูบน้ำถาวร					เครื่องสูบน้ำกึ่งถาวร (สขป.11)					สรุปแต่ละโครงการฯ				
		จำนวนสถานี	จำนวนเครื่อง	ใช้งานได้	ชำรุด	รื้อถอน	จำนวนสถานี	จำนวนเครื่อง	ใช้งานได้	ชำรุด	รื้อถอน	จำนวนสถานี	จำนวนเครื่อง	ใช้งานได้	ชำรุด	รื้อถอน
1	ปทุมธานี	20	50	47	3	0	0	0	0	0	0	20	50	47	3	0
2	นนทบุรี	38	88	87	1	0	3	5	0	0	5	41	93	87	1	5
3	สมุทรปราการ	0	0	0	0	0	0	0	0	0	0	0	0	0	0	0
4	สมุทรสาคร	7	23	21	2	0	0	0	0	0	0	7	23	21	2	0
5	รังสิตเหนือ	3	12	4	8	0	0	0	0	0	0	3	12	4	8	0
6	รังสิตใต้	7	38	28	5	5	5	59	46	13	0	12	97	74	18	5
7	พระองค์ไชยานุชิต	24	75	73	2	0	6	22	18	0	4	30	97	91	2	4
8	ชลหารพิจิตร	11	123	118	5	0	0	0	0	0	0	11	123	118	5	0
9	เจ้าเจ็ด-บางยี่หน	5	18	10	8	0	0	0	0	0	0	5	18	10	8	0
10	พระยาบรรลือ	7	25	23	2	0	2	6	5	0	1	9	31	28	2	1
11	พระพิมล	14	73	73	0	0	4	18	4	0	14	18	91	77	0	14
12	เกษียะเจริญ	31	83	70	7	6	6	19	9	2	8	37	102	79	9	14
รวมทุกโครงการฯ		167	608	554	43	11	26	129	82	15	32	193	737	636	58	43

หมายเหตุ : เครื่องสูบน้ำ ใช้งานได้ 86.30% ชำรุด 7.87% รื้อถอน 5.83%

โครงการชลประทานปทุมธานี สำนักงานชลประทานที่ 11

ข้อมูล ณ วันที่ 20 กรกฎาคม 2564

ลำดับ	รายการ	ขนาด (ลบ.ม./วินาที)	เครื่องที่ ชำรุด	หมายเลขครุภัณฑ์ (เครื่อง)		สาเหตุชำรุด	หมายเหตุ
				มี	ไม่มี		
	สถานีสูบน้ำถาวร						
1	สน.ปตร.คลองบ้านพร้าว	3	2	1	-	ผู้ควบคุมชำรุด	
2	สน.ปตร.คลองคันเหนือ	1	1	1	-	ผู้ควบคุมชำรุด	
			2	1	-	ผู้ควบคุมชำรุด	
	รวม 3 เครื่อง			3	0		



กรมชลประทาน

โครงการชลประทานนนทบุรี สำนักงานชลประทานที่ 11

ข้อมูล ณ วันที่ 20 กรกฎาคม 2564



ลำดับ	รายการ	ขนาด (ลบ.ม./วินาที)	เครื่องที่ ชำรุด	หมายเลขครุภัณฑ์ (เครื่อง)		สาเหตุชำรุด	หมายเหตุ
				มี	ไม่มี		
	สถานีสูบน้ำถาวร						
1	สน.ปตร.คลองบางภูมิ	0.5	1	1	-	ขดลวดใหม่	โครงการของบประมาณเพิ่มเติม 2564
	รวม 1 เครื่อง			1	0		

โครงการชลประทานสมุทรสาคร สำนักงานชลประทานที่ 11

ข้อมูล ณ วันที่ 20 กรกฎาคม 2564



ลำดับ	รายการ	ขนาด (ลบ.ม./วินาที)	เครื่องที่ ชำรุด	หมายเลขครุภัณฑ์ (เครื่อง)		สาเหตุชำรุด	หมายเหตุ
				มี	ไม่มี		
	สถานีสูบน้ำถาวร						
1	สน.ปตร.คลองมหาชัย (แก้มลิง)	3	1	1	-	เครื่องสูบน้ำชำรุด	โครงการของบประมาณเพิ่มเติม 2564
			4	1	-	เครื่องสูบน้ำชำรุด	อยู่ระหว่างซ่อมแซมแผนงบปี 2564
	รวม 2 เครื่อง			2	0		



กรมชลประทาน

โครงการส่งน้ำและบำรุงรักษารังสิตเหนือ สำนักงานชลประทานที่ 11

ข้อมูล ณ วันที่ 20 กรกฎาคม 2564

ลำดับ	รายการ	ขนาด (ลบ.ม./วินาที)	เครื่องที่ ชำรุด	หมายเลขครุภัณฑ์ (เครื่อง)		สาเหตุชำรุด	หมายเหตุ
				มี	ไม่มี		
	สถานีสูบน้ำถาวร						
1	สน.ปตร.เปรมเหนือบางปะอิน	3	1	1	-	หม้อแปลง ขนาด 250 KVA ชำรุด	
			2	1		หม้อแปลง ขนาด 250 KVA ชำรุด	
			3	1		หม้อแปลง ขนาด 250 KVA ชำรุด	
			4	1		ขดลวดมอเตอร์ร้อนเกินกว่าปกติ	โครงการของบประมาณเพิ่มเติม 2564
			5	1		ขดลวดมอเตอร์ร้อนเกินกว่าปกติ	โครงการของบประมาณเพิ่มเติม 2564
			6	1	-	หม้อแปลง ขนาด 250 KVA ชำรุด	โครงการของบประมาณเพิ่มเติม 2564
			7	1	-	ขดลวดมอเตอร์ร้อนเกินกว่าปกติ	โครงการของบประมาณเพิ่มเติม 2564
			8	1	-	ขดลวดมอเตอร์ร้อนเกินกว่าปกติ	โครงการของบประมาณเพิ่มเติม 2564
	รวม 8 เครื่อง			8	0		



โครงการส่งน้ำและบำรุงรักษารังสิตใต้ สำนักงานชลประทานที่ 11

ข้อมูล ณ วันที่ 20 กรกฎาคม 2564

ลำดับ	รายการ	ขนาด (ลบ.ม./วินาที)	เครื่องที่ ชำรุด	หมายเลขครุภัณฑ์ (เครื่อง)		-สาเหตุชำรุด	หมายเหตุ
				มี	ไม่มี		
	สถานีสูบน้ำถาวร						
1	สน.ปตร.คลองหกวา	3	3	1	-	ตู้ควบคุมขัดข้อง	กำลังดำเนินการซ่อม ปี 2564
			4	1	-	ตู้ควบคุมขัดข้อง	กำลังดำเนินการซ่อม ปี 2564
			5	1	-	มอเตอร์ลงกราวด์	กำลังดำเนินการซ่อม ปี 2564
			6	1	-	มอเตอร์ลงกราวด์	กำลังดำเนินการซ่อม ปี 2564
			11	1	-	มอเตอร์ลงกราวด์	กำลังดำเนินการซ่อม ปี 2564
	เครื่องสูบน้ำกึ่งถาวร						
2	สน.ปตร.ปากคลองรังสิต	6	3	1	-	เครื่องสูบน้ำชำรุด	รองบประมาณซ่อมแซม ปี 2564
			6	1	-	เครื่องสูบน้ำชำรุด	รองบประมาณซ่อมแซม ปี 2564
			7	1	-	เครื่องสูบน้ำชำรุด	รองบประมาณซ่อมแซม ปี 2564
			8	1	-	เครื่องสูบน้ำชำรุด	รองบประมาณซ่อมแซม ปี 2564
			9	1	-	เครื่องสูบน้ำชำรุด	รองบประมาณซ่อมแซม ปี 2564
			10	1	-	เครื่องสูบน้ำชำรุด	ส่วนเครื่องจักรกลของบประมาณเพิ่มเติม 2564
			11	1	-	เครื่องสูบน้ำชำรุด	รองบประมาณซ่อมแซม ปี 2564
			13	1	-	เครื่องสูบน้ำชำรุด	ส่วนเครื่องจักรกลของบประมาณเพิ่มเติม 2564
			14	1	-	เครื่องสูบน้ำชำรุด	ส่วนเครื่องจักรกลของบประมาณเพิ่มเติม 2564
			15	1	-	เครื่องสูบน้ำชำรุด	ส่วนเครื่องจักรกลของบประมาณเพิ่มเติม 2564



โครงการส่งน้ำและบำรุงรักษารังสิตใต้ สำนักงานชลประทานที่ 11

ข้อมูล ณ วันที่ 20 กรกฎาคม 2564

ลำดับ	รายการ	ขนาด (ลบ.ม./วินาที)	เครื่องที่ ชำรุด	หมายเลขครุภัณฑ์ (เครื่อง)		สาเหตุชำรุด	หมายเหตุ
				มี	ไม่มี		
			17	1	-	เครื่องสูบน้ำชำรุด	ส่วนเครื่องจักรกลของงบประมาณเพิ่มเติม 2564
			18	1	-	เครื่องสูบน้ำชำรุด	ส่วนเครื่องจักรกลของงบประมาณเพิ่มเติม 2564
			20	1	-	เครื่องสูบน้ำชำรุด	รองงบประมาณซ่อมแซม ปี 2564
	รวม 18 เครื่อง			18	0		



โครงการส่งน้ำและบำรุงรักษาพระองค์ไชยานุชิต

สำนักงานชลประทานที่ 11

ข้อมูล ณ วันที่ 20 กรกฎาคม 2564

ลำดับ	รายการ	ขนาด (ลบ.ม./วินาที)	เครื่องที่ ชำรุด	หมายเลขครุภัณฑ์ (เครื่อง)		สาเหตุชำรุด	หมายเหตุ
				มี	ไม่มี		
	สถานีสูบน้ำถาวร						
1	สน.นางหงษ์	3	2	-	1		
			4	-	1	ท่อ Column Pipe ขาด	
	รวม 2 เครื่อง			0	2		



กรมชลประทาน

โครงการส่งน้ำและบำรุงรักษาชลหารพิจิตร สำนักงานชลประทานที่ 11

ข้อมูล ณ วันที่ 20 กรกฎาคม 2564

ลำดับ	รายการ	ขนาด (ลบ.ม./วินาที)	เครื่องที่ ชำรุด	หมายเลขครุภัณฑ์ (เครื่อง)		สาเหตุชำรุด	หมายเหตุ
				มี	ไม่มี		
	สถานีสูบน้ำถาวร						
1	สน.ประเวศน์บุรีรัมย์	3	16	-	1	ผู้ควบคุม ACB เสีย	โครงการของบประมาณเพิ่มเติม 2564
			17	-	1	ผู้ควบคุม ACB เสีย	โครงการของบประมาณเพิ่มเติม 2564
			18	-	1	ผู้ควบคุม ACB เสีย	โครงการของบประมาณเพิ่มเติม 2564
			19	-	1	ผู้ควบคุม ACB เสีย	โครงการของบประมาณเพิ่มเติม 2564
			20	-	1	ผู้ควบคุม ACB เสีย	โครงการของบประมาณเพิ่มเติม 2564
	รวม 5 เครื่อง			0	5		



โครงการส่งน้ำและบำรุงรักษาเจ้าเจ็ด-บางยี่หน

สำนักงานชลประทานที่ 11

ข้อมูล ณ วันที่ 20 กรกฎาคม 2564

ลำดับ	รายการ	ขนาด (ลบ.ม./วินาที)	เครื่องที่ ชำรุด	หมายเลขครุภัณฑ์ (เครื่อง)		สาเหตุชำรุด	หมายเหตุ
				มี	ไม่มี		
	สถานีสูบน้ำถาวร						
1	สน.บางยี่หน	3	3	1	-	สูบน้ำได้ 1 ชม. Overload	โครงการของบประมาณเพิ่มเติม 2564
			5	1	-	สูบน้ำได้ 2 ชม. Overload	โครงการของบประมาณเพิ่มเติม 2564
			7	1	-	สูบน้ำได้ 2 ชม. Overload	โครงการของบประมาณเพิ่มเติม 2564
			8	1	-	สูบน้ำได้ 40 นาที Overload	โครงการของบประมาณเพิ่มเติม 2564
2	สน.ปลายคลองสาตี	3	1	1	-	Overload	โครงการของบประมาณเพิ่มเติม 2564
			2	1	-	มีเสียงดัง น้ำขึ้นน้อย	โครงการของบประมาณเพิ่มเติม 2564
			3	1	-	Bearing Temp	โครงการของบประมาณเพิ่มเติม 2564
			4	1	-	Eart Fault	โครงการของบประมาณเพิ่มเติม 2564
	รวม 8 เครื่อง			8	0		



กรมชลประทาน

โครงการส่งน้ำและบำรุงรักษาพระยาบรรลือ สำนักงานชลประทานที่ 11

ข้อมูล ณ วันที่ 20 กรกฎาคม 2564

ลำดับ	รายการ	ขนาด (ลบ.ม./วินาที)	เครื่องที่ ชำรุด	หมายเลขครุภัณฑ์ (เครื่อง)		สาเหตุชำรุด	หมายเหตุ
				มี	ไม่มี		
	สถานีสูบน้ำถาวร						
1	สน.พระยาบรรลือ 1	3	2	1	-	มอเตอร์ชำรุด รอซ่อม	
2	สน.บางไทรป่า	3	2	1	-	มอเตอร์ชำรุด รอซ่อม	ส่วนเครื่องจักรกลของบประมาณเพิ่มเติม 2564
	รวม 2 เครื่อง			2	0		



โครงการส่งน้ำและบำรุงรักษาภาษีเจริญ สำนักงานชลประทานที่ 11

ข้อมูล ณ วันที่ 20 กรกฎาคม 2564

ลำดับ	รายการ	ขนาด (ลบ.ม./วินาที)	เครื่องที่ ชำรุด	หมายเลขครุภัณฑ์ (เครื่อง)		สาเหตุชำรุด	หมายเหตุ
				มี	ไม่มี		
	สถานีสูบน้ำถาวร						
1	สน.ปตร. ไร่จอก	1	1	1	-	เครื่องสูบน้ำชำรุด	ส่วนเครื่องจักรกลของงบประมาณเพิ่มเติม 2564
			2	1	-	เครื่องสูบน้ำชำรุด	ส่วนเครื่องจักรกลของงบประมาณเพิ่มเติม 2564
2	สน.ปตร. บางยาง	1	2	1	-	เครื่องสูบน้ำชำรุด	ส่วนเครื่องจักรกลของงบประมาณเพิ่มเติม 2564
3	สน.ปตร. ท่าพูด	1	3	1	-	ผู้ควบคุมไฟฟ้าชำรุด	ส่วนเครื่องจักรกลของงบประมาณเพิ่มเติม 2564
			4	1	-	เครื่องสูบน้ำชำรุด	ส่วนเครื่องจักรกลของงบประมาณเพิ่มเติม 2564
4	สน.ปตร. คลองตันเจริญสุข	1	2	-	1	เครื่องสูบน้ำชำรุด	
5	สน.ปตร. ไหล่กลับ	1	1	-	1	ผู้ควบคุมชำรุด	
	สถานีสูบน้ำกึ่งถาวร						
6	สน.ปตร. คลองบางกระทึก	3	1	1	-	เครื่องสูบน้ำชำรุด	ส่วนเครื่องจักรกลของงบประมาณเพิ่มเติม 2564
7	สน.ปตร. อ้อมใหญ่	3	1	1	-	เครื่องสูบน้ำชำรุด	ส่วนเครื่องจักรกลของงบประมาณเพิ่มเติม 2564
	รวม 9 เครื่อง			7	2		



สรุปเครื่องสูบน้ำที่รื้อถอนแล้ว

ข้อมูล ณ วันที่ 20 กรกฎาคม 2564

ลำดับ	รายการ	ขนาด (ลบ.ม./วินาที)	จำนวน (เครื่อง)	หมายเหตุ
โครงการชลประทานนนทบุรี				
เครื่องสูบน้ำกึ่งถาวร				
1	สน.ปตร.คลองบางตลาด	3	2	รื้อถอนเก็บที่โครงการ
2	สน.ปตร.คลองอ้อมนนท์	3	2	รื้อถอนเก็บที่โครงการ
3	ปตร.บางไผ่	3	1	รื้อถอนเก็บที่โครงการ
	รวม		5	
โครงการส่งน้ำและบำรุงรักษารังสิตใต้				
เครื่องสูบน้ำถาวร				
1	สน.สมบูรณ์	3	5	รื้อถอนสร้างสถานีใหม่
	รวม		5	
โครงการส่งน้ำและบำรุงรักษาพระองค์ไชยานุชิต				
เครื่องสูบน้ำกึ่งถาวร				
1	สน.ปากตะคลอง	3	4	รื้อถอนเก็บที่โครงการ
	รวม		4	
โครงการส่งน้ำและบำรุงรักษาพระยาบรรลือ				
เครื่องสูบน้ำกึ่งถาวร				
1	สน.คลองสระ	3	1	รื้อถอนเก็บที่โครงการ
	รวม		1	



กรมชลประทาน

สรุปเครื่องสูบน้ำที่รื้อถอนแล้ว (ต่อ)

ข้อมูล ณ วันที่ 20 กรกฎาคม 2564

ลำดับ	รายการ	ขนาด (ลบ.ม./วินาที)	จำนวน (เครื่อง)	หมายเหตุ
โครงการส่งน้ำและบำรุงรักษาพระพิมล				
เครื่องสูบน้ำกึ่งถาวร				
1	สน.มหาสวัสดิ์	3	4	รื้อถอนเก็บที่โครงการ
2	สน.ปตร.คลองโยง	3	6	รื้อถอนเก็บที่โครงการ
3	สน.ปตร.พระพิมล	3	4	รื้อถอนเก็บที่โครงการ
	รวม		14	
โครงการส่งน้ำและบำรุงรักษาภาษีเจริญ				
เครื่องสูบน้ำถาวร				
1	สน.ปตร.กระทู้มแบน	3	6	ก่อสร้างสถานีใหม่
เครื่องสูบน้ำกึ่งถาวร				
2	สน.ปตร.กระทู้มแบน	3	8	ก่อสร้างสถานีใหม่
	รวม		14	
	รวมทั้งสิ้น		43	



สรุปอัตรากำลังเครื่องจักร เครื่องมือ เพื่อเตรียมความพร้อมสถานการณ์ ต่างๆ ในภาพรวมของสำนักงานชลประทานที่ ๑๑

ข้อมูล ณ วันที่ 20 กรกฎาคม 2564

ที่	โครงการ	(๑) รถแบคโฮ รถชุด		(๒) รถแบคโฮ รถชุด แขนยาว		(๓) โป๊ะเหล็ก สำหรับรถ แบคโฮ		(๔) รถ เทรลเลอร์		(๕) รถแทรก เครื่องเดิน ตะขบ		(๖) รถบรรทุก ดิคเรน		(๗) รถบรรทุก เทท้าย		(๘) รถบรรทุก น้ำ		(๙) รถบรรทุก ขนาด ๔ ตัน		(๑๐) รถบรรทุก ขนาด ๒ ตัน		(๑๑) รถดั๊กหน้า ชุดหลัง		(๑๒) รถพาร์มแทรกเตอร์		(๑๓) เรือกำจัดวัชพืช ขนาดเล็ก		(๑๔) เครื่องผลักดันน้ำ		(๑๕) เรือตรวจการณ		(๑๖) เครื่องเชื่อมไฟฟ้า แบบสนาม		(๑๗) เครื่องสูบน้ำ เคลื่อนที่	
		จำนวน		จำนวน		จำนวน		จำนวน		จำนวน		จำนวน		จำนวน		จำนวน		จำนวน		จำนวน		จำนวน		จำนวน		จำนวน		จำนวน		จำนวน		จำนวน			
		ใช้ได้	รอซ่อม	ใช้ได้	รอซ่อม	ใช้ได้	รอซ่อม	ใช้ได้	รอซ่อม	ใช้ได้	รอซ่อม	ใช้ได้	รอซ่อม	ใช้ได้	รอซ่อม	ใช้ได้	รอซ่อม	ใช้ได้	รอซ่อม	ใช้ได้	รอซ่อม	ใช้ได้	รอซ่อม	ใช้ได้	รอซ่อม	ใช้ได้	รอซ่อม	ใช้ได้	รอซ่อม	ใช้ได้	รอซ่อม	ใช้ได้	รอซ่อม		
๑	ปทุมธานี											๑								๑						๓	๑								
๒	นนทบุรี											๑								๑						๒	๓								
๓	สมุทรปราการ																																		
๔	สมุทรสาคร											๑							๑		๑			๑							๑				
๕	รังสิตเหนือ													๒		๑	๑	๑		๒			๑		๑	๑	๓	๔							
๖	รังสิตใต้											๑		๓						๔			๑		๑	๑	๓	๓							
๗	พระองค์ไชยานุชิต												๑		๑	๑		๑		๑			๑		๑	๓	๒			๔				๑	
๘	ชลหารพิจิตร	๑				๑						๑		๓		๑			๑		๑		๑	๑	๑	๔			๑						
๙	เจ้าเจ็ด-บางยี่हन											๑		๑						๓				๑	๑	๕	๑			๑					
๑๐	พระยาบรรลือ											๑		๒						๓				๑	๑	๒	๓			๑					
๑๑	พระพิมล											๑		๒						๒				๒	๒	๒	๒								
๑๒	ภาชีเจริญ											๑		๑						๓				๒		๒		๖		๒					
๑๓	ก่อสร้าง สขป.๑๑													๑						๑															
๑๔	ส่วนเครื่องจักรกล	๓		๑								๒		๑		๓				๑		๒													
	รวม	๔	๐	๑	๐	๑	๐	๐	๐	๐	๐	๑๑	๐	๑๗	๐	๖	๒	๒	๑	๒๔	๐	๕	๐	๕	๓	๒๙	๑๙	๖	๐	๙	๐	๑	๐	๑	๐
	รวมทั้งสิ้น	๔		๑		๑		๐		๐		๑๑		๑๗		๘		๓		๒๔		๕		๘		๔๘		๖		๙		๑		๑	

เรือเก็บวัชพืชนขนาดเล็ก(รุ่นแรก) เรือนวัตกรรมกำจัดวัชพืชนขนาดเล็ก(รุ่นใหม่)
และ เรือนวัตกรรมที่ขอเพิ่มเติม ปีงบประมาณ 2564



ที่	โครงการ	รุ่นแรก			รุ่นใหม่			ขอเพิ่ม	หมายเหตุ
		จำนวน (ลำ)	พร้อมใช้งาน (ลำ)	รอซ่อม (ลำ)	จำนวน (ลำ)	พร้อมใช้งาน (ลำ)	รอซ่อม (ลำ)	ปี 2564 (ลำ)	
1	โครงการชลประทานปทุมธานี	2	1	1	2*	2	-	2	*โควต้าพิเศษ สคก.
2	โครงการชลประทานนนทบุรี	3	-	3	2	2	-	2	รับเพิ่มเติม เม.ย.64/ 2 ลำ
3	โครงการชลประทานสมุทรปราการ	-	-	-	-	-	-	2	
4	โครงการชลประทานสมุทรสาคร	-	-	-	-	-	-	2	
5	โครงการส่งน้ำและบำรุงรักษารังสิตเหนือ	4	-	4	3	3	-	3	
6	โครงการส่งน้ำและบำรุงรักษารังสิตใต้	3	-	3	3	3	-	4	
7	โครงการส่งน้ำและบำรุงรักษาพระองค์ไชยานุชิต	3	1	2	2	2	-	2	
8	โครงการส่งน้ำและบำรุงรักษาชลหารพิจิตร	2	2	-	2	2	-	2	
9	โครงการส่งน้ำและบำรุงรักษาเจ้าเจ็ด-บางยี่หน	2	1	1	4	4	-	2	รับเพิ่มเติม เม.ย.64/ 2 ลำ
10	โครงการส่งน้ำและบำรุงรักษาพระยาบรรลือ	3	-	3	2	2	-	3	
11	โครงการส่งน้ำและบำรุงรักษาพระพิมล	2	-	2	2	2	-	2	
12	โครงการส่งน้ำและบำรุงรักษาภาษีเจริญ	-	-	-	2	2	-	1	
13	ส่วนเครื่องจักรกล	-	-	-	-	-	-	5	
	รวม	24	5	19	24	24	-	32	

ข้อมูล ณ วันที่ 20 กรกฎาคม 2564



รายชื่อโครงการที่แจ้งขอรับการจัดสรรเรื่อนวัตกรรมกำจัดวัชพืชนาขนาดเล็กเพิ่มเติม สำนักงานชลประทานที่ 11

ที่	ชื่อโครงการ	จำนวนเรือที่ได้รับจัดสรร ปีงบประมาณ 2562	ขอรับการจัดสรรเพิ่ม ปีงบประมาณ 2564	หมายเหตุ
1	โครงการชลประทานปทุมธานี	2*	2	*โควตาพิเศษ สคก.
2	โครงการชลประทานนนทบุรี	-	2	
3	โครงการชลประทานสมุทรปราการ	-	2	
4	โครงการชลประทานสมุทรสาคร	-	2	
5	โครงการส่งน้ำและบำรุงรักษาวังสิตเหนือ	3	3	
6	โครงการส่งน้ำและบำรุงรักษาวังสิตใต้	3	4	
7	โครงการส่งน้ำและบำรุงรักษาพระองค์ไชยานุชิต	2	2	
8	โครงการส่งน้ำและบำรุงรักษาชลหารพิจิตร	2	2	
9	โครงการส่งน้ำและบำรุงรักษาเจ้าเจ็ด-บางยี่หน	2	2	
10	โครงการส่งน้ำและบำรุงรักษาพระยาบวรลือ	2	3	
11	โครงการส่งน้ำและบำรุงรักษาพระพิมล	2	2	
12	โครงการส่งน้ำและบำรุงรักษาภาชีเจริญ	2	1	
13	ส่วนเครื่องจักรกล	-	5	
รวม		20	32	

ข้อมูล ณ วันที่ 20 กรกฎาคม 2564



ผลการดำเนินงาน
โดยรถชุดตีนตะขาบชนิดแขนยาว
ส่วนเครื่องจักรกล
ร่วมกับ
โครงการส่งน้ำและบำรุงรักษาพระพิมล

ดำเนินการกำจัดวัชพืชและผักตบชวา บริเวณ ปตร.ฉิมพลี
ระหว่างวันที่ ๒๘ มิถุนายน ๒๕๖๔ ถึงวันที่ ๑๕ กรกฎาคม ๒๕๖๔
โดยมีพื้นที่ปฏิบัติงานประมาณ ๔.๖๕ ไร่
วัชพืชทั้งสิ้นประมาณจำนวน ๓๖๕ ตัน
ใช้เวลาในการดำเนินการ ๑๘ วัน (ดำเนินการแล้วเสร็จ)



ภาพการดำเนินงาน





ระหว่างดำเนินงาน





รายงานวิจัยโครงการส่งน้ำและบำรุงรักษาพระพิมล
สำนักงานชลประทานที่ 11

วันที่ 21 กรกฎาคม 2564

แผนที่รายงานวิจัยพืชโครงการฯพระพิมล

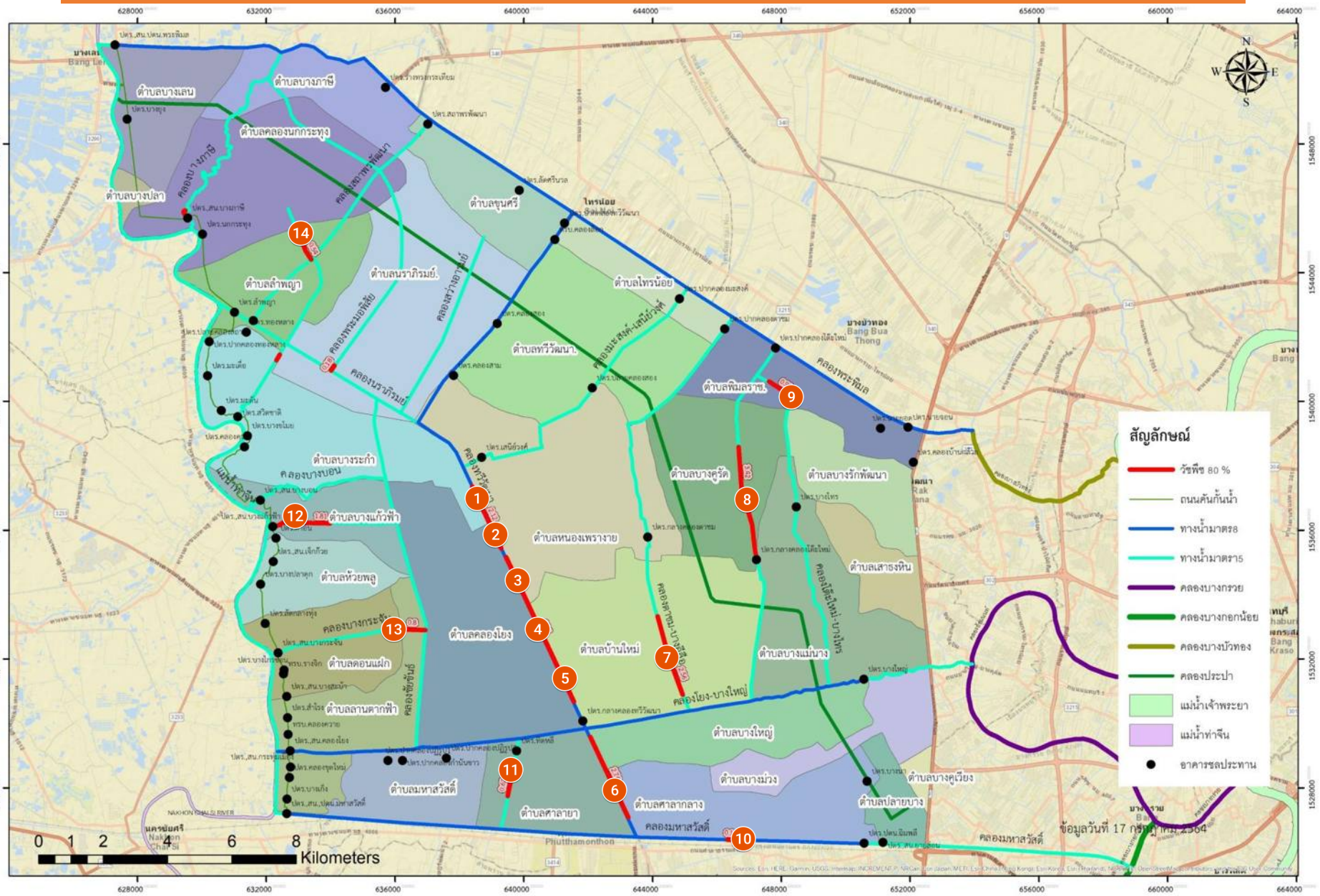

3

คลองทวีพัฒนา หลังหมู่บ้านศรีสุภาลัย



4

ถนนโยธาธิการนนทบุรี เกษะการเกษตร หมู่ 10-ตำบลหนองเพรางาย



6

คลองทวีพัฒนา บริเวณหลังหมู่บ้านมหามงคล

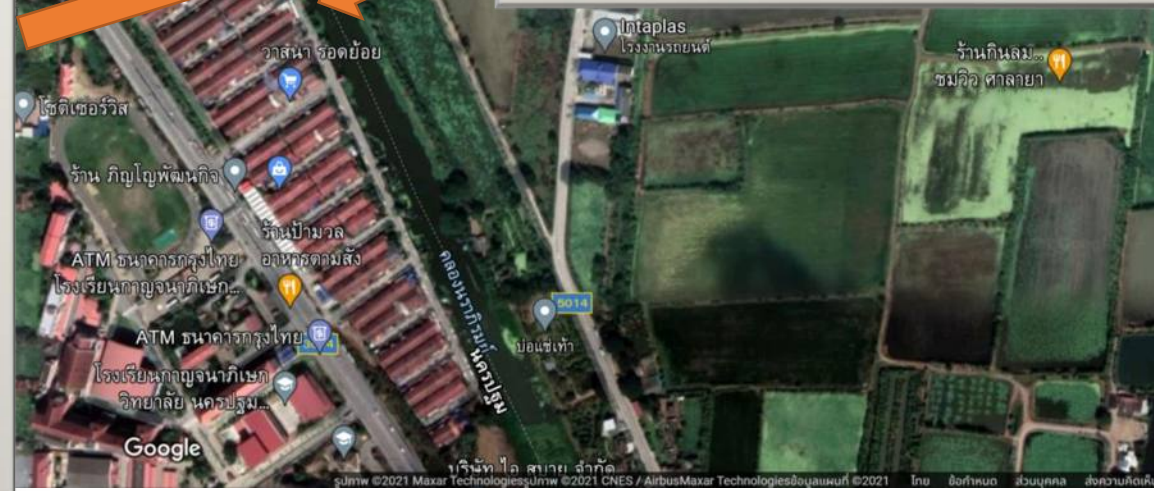
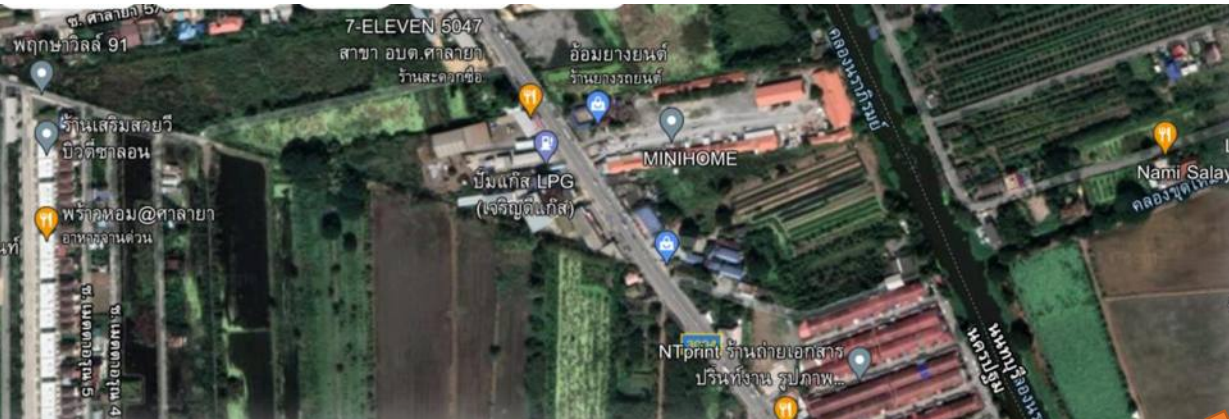

7

คลองตาชม-บางอีเสือ บริเวณถนนมอร์เตอเวย์ (กำลังก่อสร้าง)



8 คลอง ไ้ะใหม่-บางคูรัด บริเวณปากคลองเต็มรัก



9 คลองตะใหม่-บางไทร



10

คลองมหาสวัสดิ์บริเวณถนนพุทธมณฑลสาย3 (สะพานเฉลิมพระเกียรติพระชนม์ 80 พรรษา)



12

คลองบางแก้วฟ้า



13

คลองบางกระจัน



14 คลองสวิสชาติ-รักษา



สรุปปริมาณวัชพืชในเขตโครงการฯพระพิมล

คลอง	ระยะทาง			มีวัชพืช		พท.หน้าตัด (ตรม.)	จำนวน (ไร่)	ปริมาณ วัชพืช (ตัน)	
	จาก กม.	ถึง กม.	ระยะทาง (ม.)	%หนาแน่น	กว้าง (ม.)				
บางกระจัน	4.000	4.860	860.0	80	15	12,900	8.063	452	
บางภาษี	6.200	6.500	300	80	25	7,500	4.688	263	
สวิสชาติ-รักษา	1.250	1.790	540.0	70	12	6,480	4.050	198	
สวิสชาติ-รักษา	5.300	5.500	200	70	12	2,400	1.500	74	
ทิดหลี	1.200	1.800	600.0	80	15	9,000	5.625	315	
บางแก้วฟ้า	0.300	2.100	1,800.0	80	15	27,000	16.875	945	
บางใหญ่	18.400	18.500	100.0	70	30	3,000	1.875	92	
มหาสวัสดิ์	12.500	12.600	100.0	80	30	3,000	1.875	105	
ทิวพัฒนา	10.900	13.000	2,100.0	90	30	63,000	39.375	2,481	
ทิวพัฒนา	13.200	18.200	5,000	90	30	150,000	93.750	5,906	
ทิวพัฒนา	19.500	22.300	2,800	80	30	84,000	52.500	2,940	
ตาชม-บางอีลิอ	10.300	13.900	3,600.0	80	20	72,000	45.000	2,520	
โตะใหม่-บางคูรัด	3.500	7.000	3,500.0	80	18	63,000	39.375	2,205	
โตะใหม่-บางไทร	0.400	1.400	1,000.0	70	15	15,000	9.375	459	
รวม								18,954.1	

ชื่อคลอง	เขตจังหวัดนครปฐม	เขตจังหวัดนนทบุรี	หน่วย
<u>คลองพระพิมล</u>	-	-	ตัน
<u>คลองบางภาษี</u>	263		ตัน
<u>คลองสวิสชาติ-รักษา</u>	272		
<u>คลองนราภิรมย์</u>	-		ตัน
<u>คลองพระมอพิสัย</u>	-		ตัน
<u>คลองสภาพรพัฒนา</u>	-	-	ตัน
<u>คลองสว่างอารมณ์</u>	-		ตัน
<u>คลองชัยขันธ์</u>	-		ตัน
<u>คลองทิดหลี่</u>	315		ตัน
<u>คลองบางบอน</u>	-		ตัน
<u>คลองบางแก้วฟ้า</u>	945		ตัน
<u>คลองบางกระจัน</u>	452		ตัน
<u>คลองมหาสวัสดิ์</u>	-	105	ตัน
<u>คลองโยง-บางใหญ่</u>	-	92	ตัน
<u>คลองทวีวัฒนา</u>		11,327	ตัน
<u>คลองมะสังค์-เสนีย์วงศ์</u>		-	ตัน
<u>คลองตาช่ม-บางอีลิอ</u>		2,520	ตัน
<u>คลองโตะใหม่-บางคูรัด</u>		2,205	ตัน
<u>คลองโตะใหม่-บางไทร</u>		459	ตัน
รวม	2,246	16,708	ตัน



**รายงานสถานการณ์ผู้ติดเชื้อโควิด-19
และมาตรการป้องกันการแพร่ระบาด
ของ สำนักงานชลประทานที่ 11**

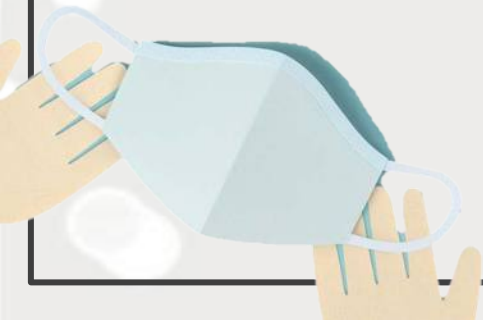



รายงานสถานการณ์ผู้ติดเชื้อโควิด-19

วันที่ 21 กรกฎาคม 2564 มีดังนี้

ประเทศไทยมีผู้ติดเชื้อรวม 439,477 ราย (เพิ่มขึ้น 13,002 ราย)

- ผู้ติดเชื้อภายในประเทศ 11,953 ราย
- จากเรือนจำ 1,049 ราย

รักษาหายรวม 304,456 ราย (เพิ่ม 8,248 ราย) เสียชีวิต 3,610 ราย (เพิ่มขึ้น 108 ราย)

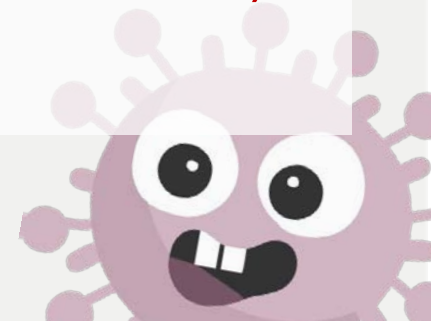



ข้อมูลผู้ติดเชื้อภายใน

จังหวัดพื้นที่เขตความรับผิดชอบ ของสำนักงานชลประทานที่ 11

เป็นข้อมูลเมื่อวันที่ 20 กรกฎาคม 2564 ผู้ติดเชื้อสะสม

- 1.) จังหวัดสมุทรปราการ จำนวน 28,376 ราย (เพิ่มใหม่ 673 ราย)
- 2.) จังหวัดนนทบุรี จำนวน 16,901 ราย (เพิ่มใหม่ 618 ราย)
- 3.) จังหวัดปทุมธานี จำนวน 15,747 ราย (เพิ่มใหม่ 476 ราย)
- 4.) จังหวัดสมุทรสาคร จำนวน 37,350 ราย (เพิ่มใหม่ 958 ราย)



บุคลากรภายในหน่วยงานสังกัด สำนักงานชลประทานที่ 11

พบผู้ติดเชื้อ 5 ราย

พบผู้อยู่ในกลุ่มเสี่ยง (เฝ้าระวัง จำนวน 47 ราย)

มาตรการลดความแออัดในสถานที่ทำงาน

จากบุคลากรในสังกัด สำนักงานชลประทานที่ 11 จำนวน 731 ราย

- ปฏิบัติงานจากบ้าน จำนวน 731 ราย คิดเป็น 100 %



มาตรการป้องกันการแพร่ระบาดของโรคติดเชื้อโควิด-19 ของสำนักงานชลประทานที่ 11

สำนักงานชลประทานที่ 11 ปฏิบัติตามมาตรการอย่างเคร่งครัด ดำเนินการจัดทำแผ่นพับ ประชาสัมพันธ์ และประกาศให้บุคลากรภายในสำนักงานชลประทานที่ 11 ได้รับทราบถึง**มาตรการป้องกันการแพร่ระบาดของโรคติดเชื้อโควิด -19 ของสำนักงานชลประทานที่ 11** เพื่อให้ผู้เข้าสถานที่ทราบ

และประกาศทุกวัน ให้บุคลากรภายในสำนัก ทำความสะอาด โต๊ะทำงาน เก้าอี้ และอุปกรณ์สำนักงานเพื่อป้องกันการแพร่ระบาดของโรคโควิด19 ด้วยน้ำยาฆ่าเชื้อ หรือไฮเตอร์ผสมน้ำ

ปฏิบัติตาม**มาตรการป้องกันการแพร่ระบาดของโรคติดเชื้อโควิด -19** ของกรมชลประทาน ทรวงเกษตรและสหกรณ์ จังหวัดนนทบุรี และ ศบค.

พร้อมทั้งรายงานการดำเนินการมาตรการป้องกันการแพร่ระบาดของโรคติดเชื้อโควิด-19 ของสำนักงานชลประทานที่ 11 ให้ศูนย์โควิดกรมชลประทานได้รับทราบ



**มาตรการควบคุม
การแพร่ระบาดของโรคติดเชื้อโควิด-19 ของ ศบค.
และมาตรการของกระทรวงเกษตรและสหกรณ์**

